

สรุปข้อมูลทุน 5 มิติ จากแบบสอบถาม ระดับตำบล
ตำบลพังขว้าง อำเภอเมืองสกลนคร จังหวัดสกลนคร

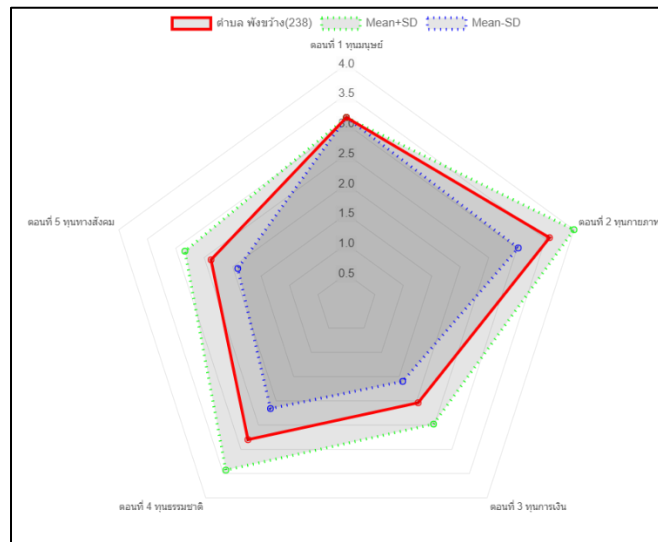

โครงการวิจัย : การแก้ไขปัญหาความยากจนแบบเบ็ดเสร็จและแม่นยำในจังหวัดสกลนคร ปี 2563
มหาวิทยาลัยราชภัฏสกลนคร สถาบันวิจัยและพัฒนา
ข้อมูลยังไม่เสร็จสมบูรณ์ (เม.ย.64)

1. ผลการดำเนินการจัดเก็บข้อมูล

1.2 เป้าหมายและการจัดเก็บข้อมูล

จำนวนครัวเรือนเป้าหมายตำบลพังขว้าง (TPMAP) จำนวน 268 ครัวเรือน จัดเก็บข้อมูลได้ 239 ครัวเรือน ร้อยละ 89.18 บันทึกลงระบบได้ 238 ครัวเรือน มีคนจนนอกเป้าหมายขอความพึงพิง 2 ครัวเรือน มีรายละเอียดดังตารางต่อไปนี้

ชื่อหมู่บ้าน	หมู่ที่	จำนวนครัวเรือนเป้าหมาย	จำนวนที่จัดเก็บได้	จำนวนคนจนนอกเป้าหมาย
พังขว้างใต้	1	39	36	1
พังขว้างเหนือ	2	27	24	0
ดงชุมข้าว	3	20	19	0
ห้วยทราย	4	21	21	1
หนองยาง	5	23	20	0
ดงยอ	6	8	8	0
โนนชลประทาน	7	20	17	0
โนนสวรรค์	8	6	1	0
หนองปลาตุก	9	30	27	0
ดงสมบูรณ์	10	10	8	0
หนองบัวสามัคคี	11	5	5	0
พังขว้างกลาง	12	25	21	0
โนนสูง	13	11	11	0
ดงชุมข้าวใต้	14	23	21	0
รวม	14	268	239	2

ตารางการจัดเก็บข้อมูลตำบลพังขว้าง

2.2 ผลการวิเคราะห์ข้อมูลเบื้องต้น

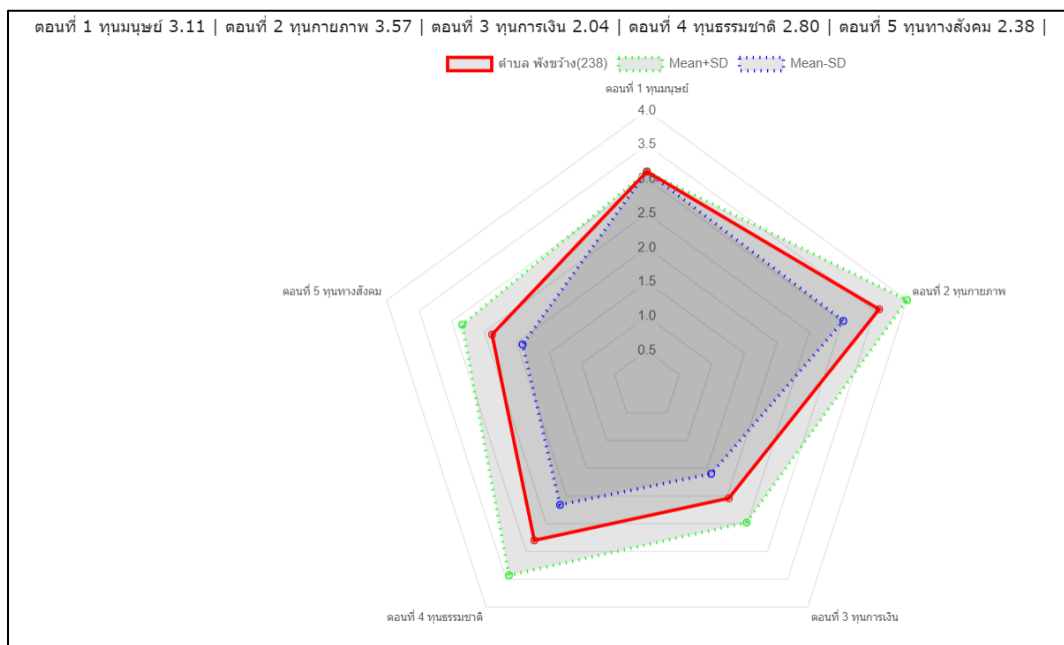

Figure 1 ผลการวิเคราะห์ข้อมูลจากระบบ(บพท.)

จากภาพผลการวิเคราะห์ทุนอธิบายความหมายได้ดังนี้

1 ทุนมนุษย์ ได้ค่าเฉลี่ย 3.11

ประชากรในครัวเรือนเป้าหมาย จบการศึกษาภาคบังคับ 9 ปี ประกอบอาชีพที่ใช้แรงงานใช้ทักษะ หรือเคยได้รับการฝึกทักษะฝีมือแรงงาน หรือทักษะด้านอาชีพอื่นๆ หรือมีประสบการณ์การประกอบอาชีพอื่นๆ มีปัญหาสุขภาพ แต่ไม่ส่งผลกระทบต่อการทำงาน

2 ทุนกายภาพ ได้ค่าเฉลี่ย 3.57

ครัวเรือนเป้าหมาย มีที่อยู่อาศัยมั่นคงแข็งแรง มีเอกสารสิทธิ์ มีระบบสาธารณูปโภคแต่การคมนาคมไม่สะดวก ใช้ประโยชน์จากเทคโนโลยีดิจิทัลในการขอรับสวัสดิการภาครัฐ

3 ทุนการเงิน ได้ค่าเฉลี่ย 2.04

ครัวเรือนเป้าหมาย ไม่มีเงินทุน แต่มีทรัพย์สินที่อาจมีมูลค่าบ้าง มีรายได้ที่อาจหาได้บ้าง มีรายได้ไม่สม่ำเสมอ เป็นสมาชิกกลุ่มออมทรัพย์ แต่ไม่มีเงินออม มีหนี้ในระบบและนอกระบบ

4 ทุนธรรมชาติ ได้ค่าเฉลี่ย 2.80

ครัวเรือนเป้าหมาย ได้รับการผ่อนปรนให้ใช้ที่ดินทำกิน มีแหล่งน้ำไม่เพียงพอและไม่มีคุณภาพ เข้าถึงแหล่งอาหารและสามารถใช้ประโยชน์จากทรัพยากรธรรมชาติ แต่ไม่เพียงพอกับการดำรงชีพ อยู่ในพื้นที่เสี่ยงภัยและการช่วยเหลือเข้าถึง

5 ทุนทางสังคม ได้ค่าเฉลี่ย 2.38

ครัวเรือนเป้าหมาย เริ่มมีแนวทางหรือกฎระเบียบชุมชนที่เกิดจากการมีส่วนร่วมของชุมชนในรูปแบบต่างๆ เช่น กติกาธรรมนูญชุมชน มีองค์ความรู้ ผู้รู้ท้องถิ่น และแหล่งเรียนรู้ในการแก้ไขปัญหาที่สอดคล้องกับชุมชน สมาชิกองค์กรหรือสถาบันในชุมชนยังไม่มีบทบาทในการดำเนินงาน ชุมชนมีแนวคิดในการช่วยเหลือกันแต่ยังไม่มีระบบและกลไกรองรับ

ตอนที่ 1 ทุนด้านมนุษย์

นิยาม : ทักษะและความสามารถต่าง ๆ ที่อยู่ในตัวมนุษย์ หรือกำลังแรงงาน ส่วนหนึ่งคือสุขภาพ ความรู้และทักษะซึ่งได้มาจากการศึกษาและการฝึกอบรม และอีกส่วนหนึ่งได้มาจากประสบการณ์ ที่มนุษย์จะสามารถใช้เพิ่มประสิทธิภาพในการผลิตสินค้าหรือบริการ

1.1 ครัวเรือนและจำนวนประชากร

ตำบลพังขว้างบันทึกข้อมูลลงระบบได้ทั้งหมด 238 ครัวเรือน มีจำนวนประชากร 1,077 คน เฉลี่ยจำนวนสมาชิกต่อครัวเรือน 4 คน แบ่งเป็นเพศชาย 539 คน คิดเป็นร้อยละ 50.05 เพศหญิง 535 คน คิดเป็นร้อยละ 49.68 ไม่กรอกข้อมูลเพศ 3 คน

สามารถจำแนกประชากรตามช่วงอายุได้ดังนี้ อายุ 0-6ปี 48 คน / อายุ 7-14ปี 242 คน / อายุ 15-24ปี 116 คน / อายุ 25-59ปี 490 คน / อายุ 60ปีขึ้นไป 167 คน ไม่กรอกข้อมูลอายุ 14 คน สรุปภาพรวมและแยกตามหมู่บ้านได้ดังนี้

1.1.1 จำแนกประชากรตามช่วงอายุ ตำบลพังขว้าง (คน)

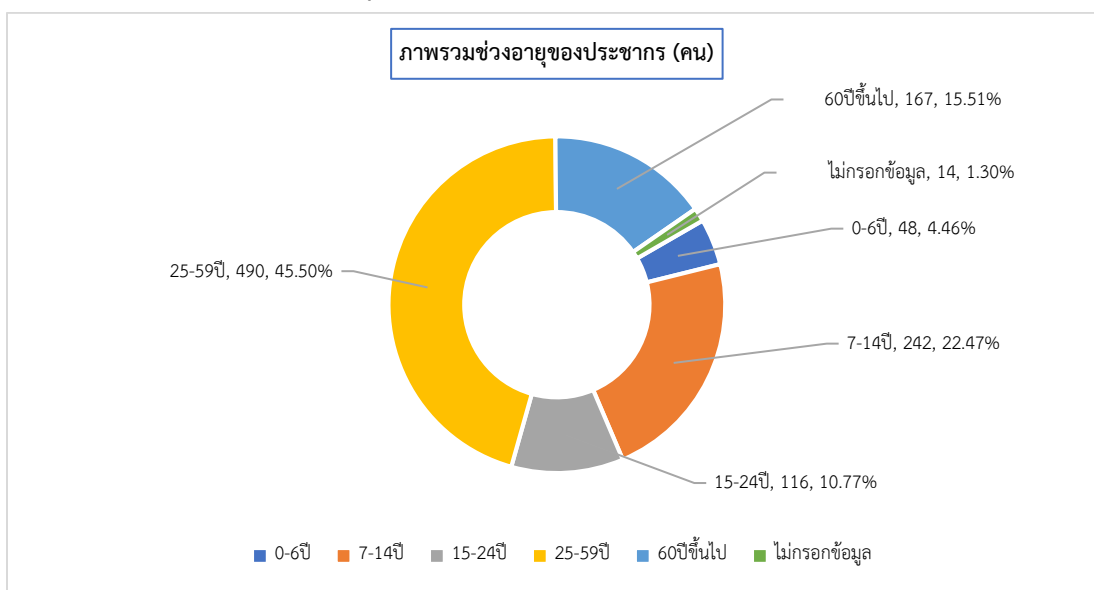

1.1.2 ตารางจำแนกประชากรตามช่วงอายุแยกหมู่บ้าน (คน) จำนวนประชากร หมู่ที่ 1 บ้านพังขว้าง มีจำนวนมากที่สุด และ หมู่ที่ 11 บ้านหนองบัวสามัคคี มีจำนวนน้อยสุด

หมู่ที่	ชื่อบ้าน	0-6ปี	7-14ปี	15-24ปี	25-59ปี	60ขึ้นไป	ไม่กรอกข้อมูลอายุ	รวมคน
1	พังขว้างใต้	12	33	21	60	30	0	156
2	พังขว้างเหนือ	7	22	16	61	18	0	124
3	ดงชุมข้าว	3	22	2	46	15	0	88

หมู่ที่	ชื่อบ้าน	0-6ปี	7-14ปี	15-24ปี	25-59ปี	60ขึ้นไป	ไม่กรอกข้อมูลอายุ	รวมคน
4	ห้วยทราย	7	26	8	40	17	0	98
5	หนองยาง	1	19	8	36	16	6	86
6	ดงยอ	0	11	6	18	8	0	43
7	โนนชลประทาน	0	18	3	38	12	0	71
9	หนองปลาตุก	4	27	21	66	14	8	140
10	ดงสมบุรณ์	2	4	7	15	4	0	32
11	หนองบัวสามัคคี	0	3	2	11	4	0	20
12	พังขว้างกลาง	4	21	3	37	13	0	78
13	โนนสูง	4	11	7	22	8	0	52
14	ดงชุมข้าวใต้	4	25	12	40	8	0	89
	รวมช่วงอายุคน	48	242	116	490	167	14	1077

1.1.3 จำแนกประชากรตามช่วงอายุแยกหมู่บ้าน

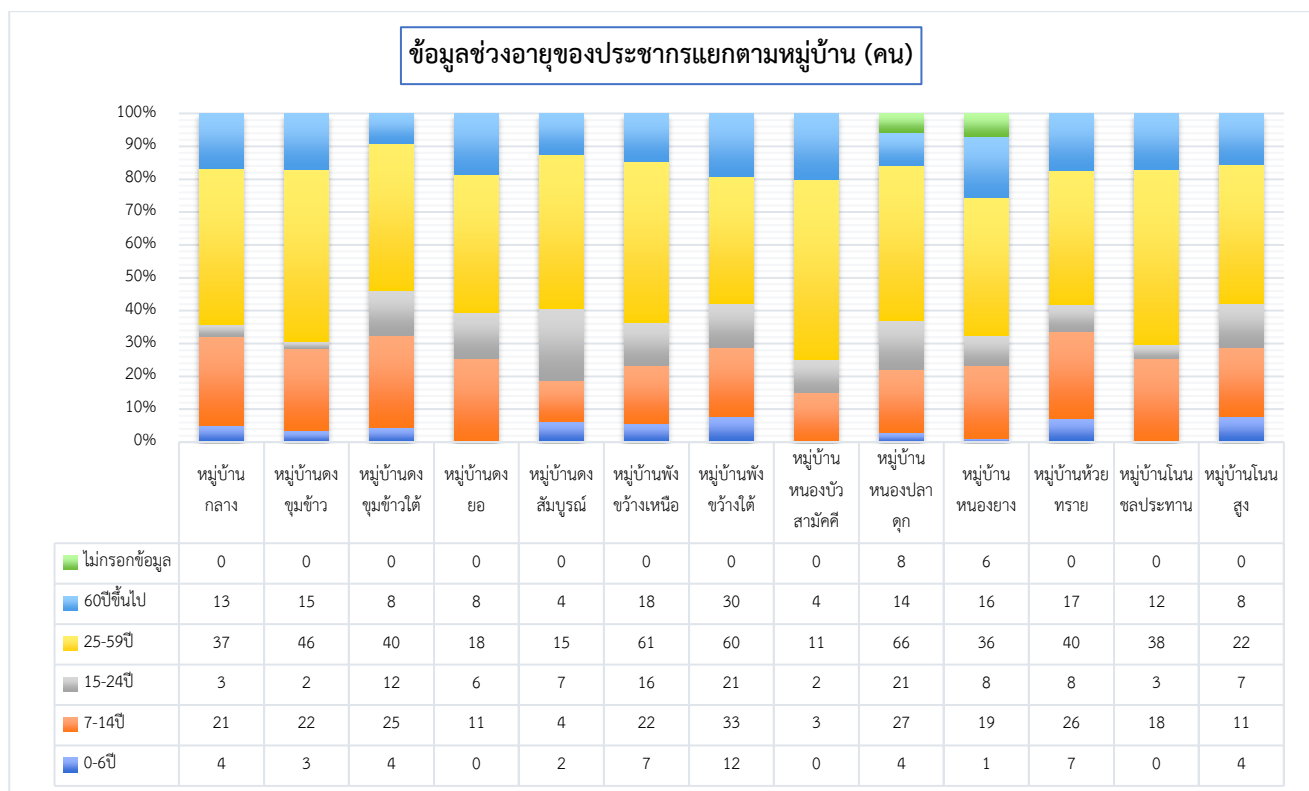

1.2 สุขภาพของสมาชิกในครัวเรือน

ประชากรครัวเรือนเป้าหมาย 1,077 คน จำนวนสุขภาพปกติ 996 คน ร้อยละ 92.48 จำนวนที่มีปัญหาด้านสุขภาพ จำนวน 81 คน หนึ่งในคนอาจมีปัญหาสุขภาพหลายด้าน คิดเป็นร้อยละ 7.52

1.2.1 จำแนกปัญหาสุขภาพตามประเภท ได้ดังนี้

- 1) ป่วยเรื้อรังที่ไม่ติดเตียง เช่น เบาหวาน หัวใจ จำนวน 66 คน ร้อยละ 6.13
- 2) พิกการพึ่งตัวเองได้ จำนวน 8 คน ร้อยละ 0.74
- 3) ผู้ป่วยติดเตียง พิกการพึ่งตัวเองไม่ได้ จำนวน 5 คน ร้อยละ 0.46

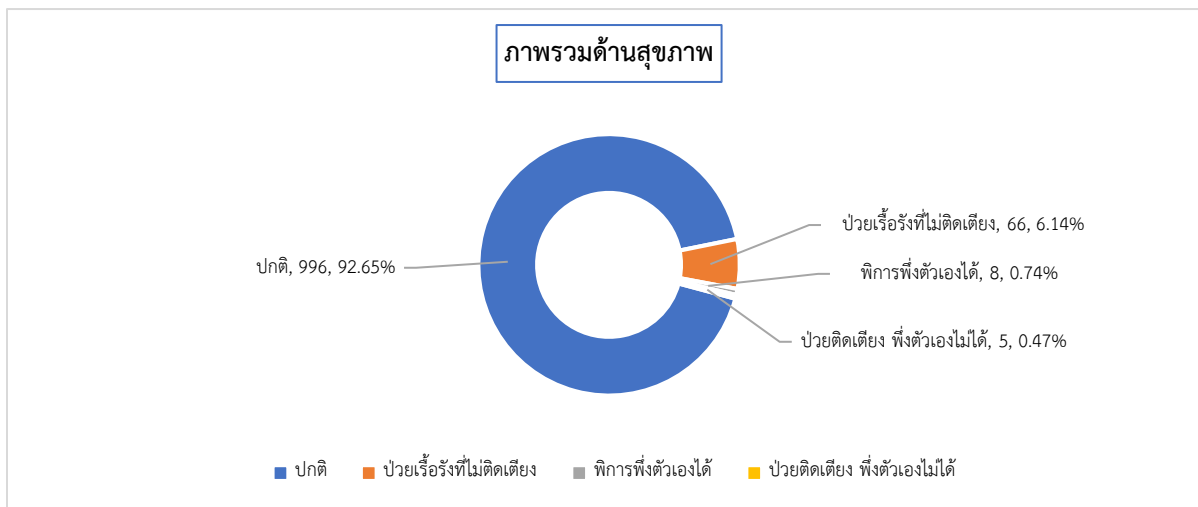

1.2.2 จำแนกปัญหาสุขภาพตามประเภทแยกหมู่บ้าน จำนวนผู้มีปัญหาด้านสุขภาพ หมู่ที่ 7 บ้านโนน

ชลประทาน มีจำนวนมากที่สุด และ หมู่ที่ 6 บ้านดงยอ ไม่มีปัญหาด้านสุขภาพ

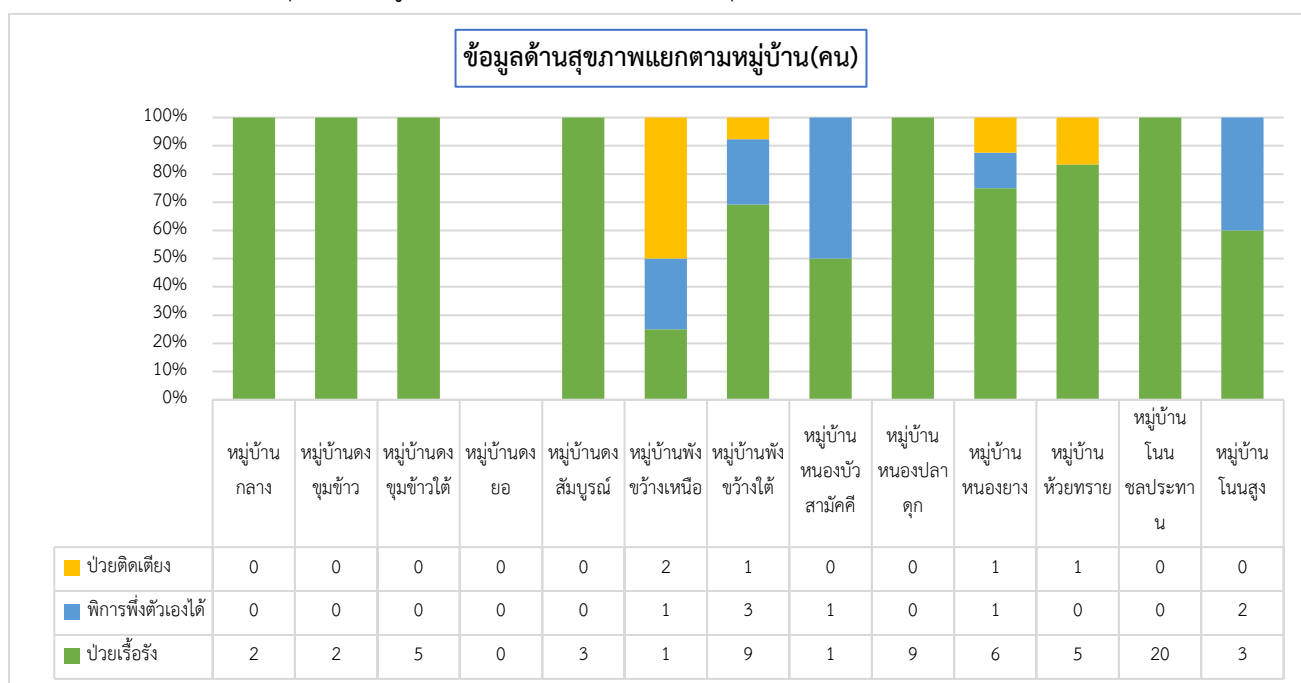

1.3 ข้อมูลสวัสดิการสังคมของสมาชิกในครัวเรือน

ประชากรครัวเรือนเป้าหมายตำบล 1,077 คน จำนวนที่ได้รับสวัสดิการจากรัฐ 256 คน ร้อยละ 18.29 (หนึ่งคนอาจได้รับสวัสดิการหลายด้าน) จำนวนที่ไม่ได้รับสวัสดิการ 821 คน ร้อยละ 76.23 การได้รับสวัสดิการในตำบลสรุปภาพรวมและแยกตามหมู่บ้านได้ดังนี้

1.3.1 จำแนกประชากรที่ได้รับสวัสดิการแยกประเภท ตำบลพังขว้าง (คน)

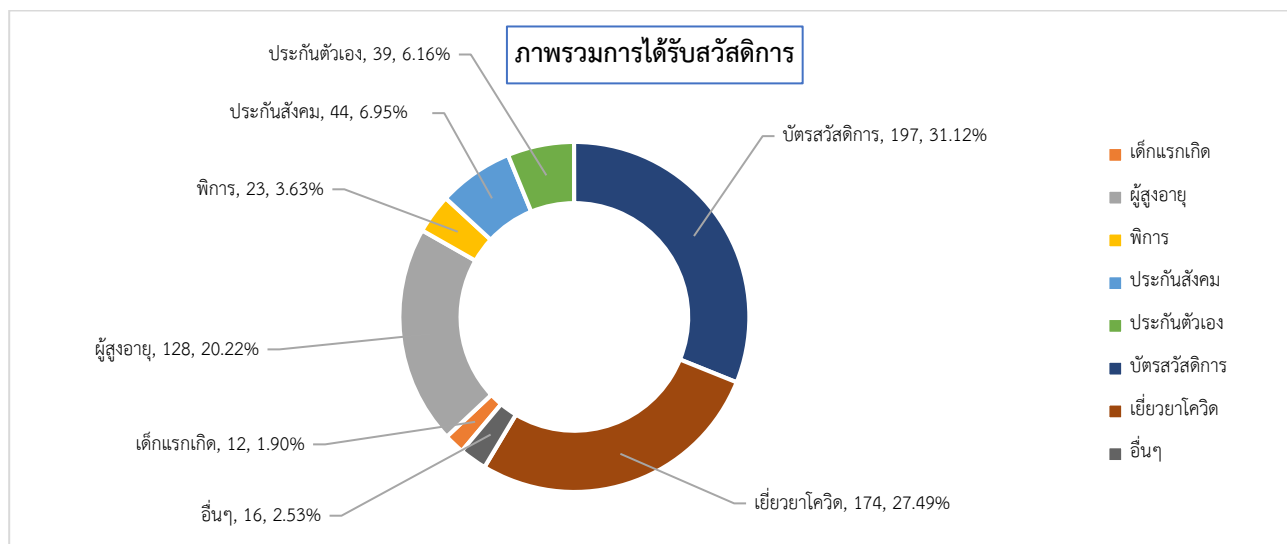

1.3.2 จำแนกประชากรที่ได้รับสวัสดิการแยกประเภทตามหมู่บ้าน จำนวนประชากรที่ได้รับสวัสดิการ หมู่ที่ 2 บ้านพังขว้างเหนือ มากที่สุด 137 ด้าน และ หมู่ที่11 บ้านหนองบัวสามัคคี น้อยที่สุด 16 ด้าน

	เด็กแรกเกิด	เบี้ยผู้สูงอายุ/ คนชรา	เบี้ยคนพิการ	ประกันสังคม (นายจ้าง)	ประกันตนเอง	บัตรสวัสดิการแห่ง รัฐ	การเยี่ยมยาจาก โควิด	อื่นๆ	ไม่เลือก
จังหวัด สกลนคร	819	5730	1348	1076	510	11685	10367	374	17846
อำเภอเมืองสกลนคร	127	797	161	279	94	1523	1413	82	2697
ตำบล พังขว้าง	12	128	23	44	39	197	174	16	
หมู่บ้าน กลาง	0	12	0	8	1	0	15	0	
หมู่บ้าน ดงขมขาว	0	12	0	3	0	13	1	2	
หมู่บ้าน ดงขมขาวใต้	1	6	0	0	1	3	5	1	
หมู่บ้าน ดงยอ	0	3	0	0	5	10	2	0	
หมู่บ้าน ดงสมบุรณ์	1	3	1	1	0	6	4	2	
หมู่บ้าน พังขว้างเหนือ	0	17	2	14	24	39	37	4	
หมู่บ้าน พังขว้างใต้	1	28	7	0	1	41	42	0	
หมู่บ้าน หนองบัวสามัคคี	0	1	1	0	2	2	8	2	
หมู่บ้าน หนองปลาตอก	2	7	1	6	3	27	22	4	
หมู่บ้าน หนองยาง	0	10	4	4	1	7	11	1	
หมู่บ้าน ห้วยทราย	2	16	0	5	0	18	0	0	
หมู่บ้าน โนนชลประทาน	0	11	3	0	1	21	21	0	
หมู่บ้าน โนนสูง	5	2	4	3	0	10	6	0	

1.4 ข้อมูลด้านการศึกษา

ประชากรครัวเรือนเป้าหมายตำบลพังช้าง้าง ทั้งหมด 1,077 คน จำนวนที่ไม่ได้เรียน 67 คน คิดเป็นร้อยละ 6.22 จำนวนที่กำลังศึกษาหรือได้รับการศึกษา 1,003 คน คิดเป็นร้อยละ 93.13 ไม่กรอข้อมูล 7 คน การศึกษาในตำบลพังช้าง้างสรุปเป็นภาพรวม และแยกตามหมู่บ้าน ได้ดังนี้

1.4.1 จำแนกประชากรตามระดับการศึกษา

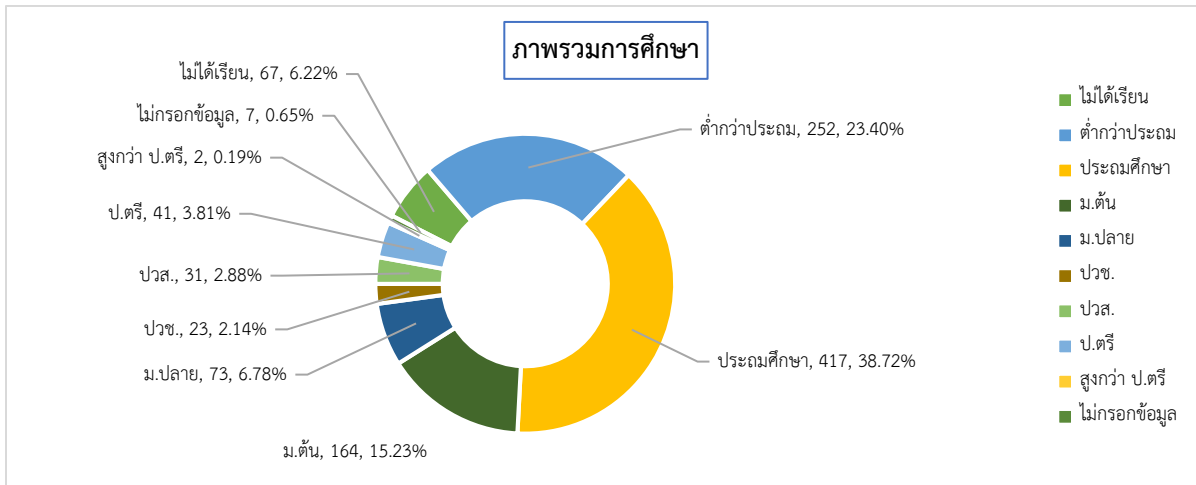

1.4.2 จำแนกประชากรตามระดับการศึกษาแยกหมู่บ้าน จำนวนประชากรที่ไม่ได้รับการศึกษา หมู่ที่ 1 บ้าน

พังช้าง้างใต้ มากที่สุด 12 คน

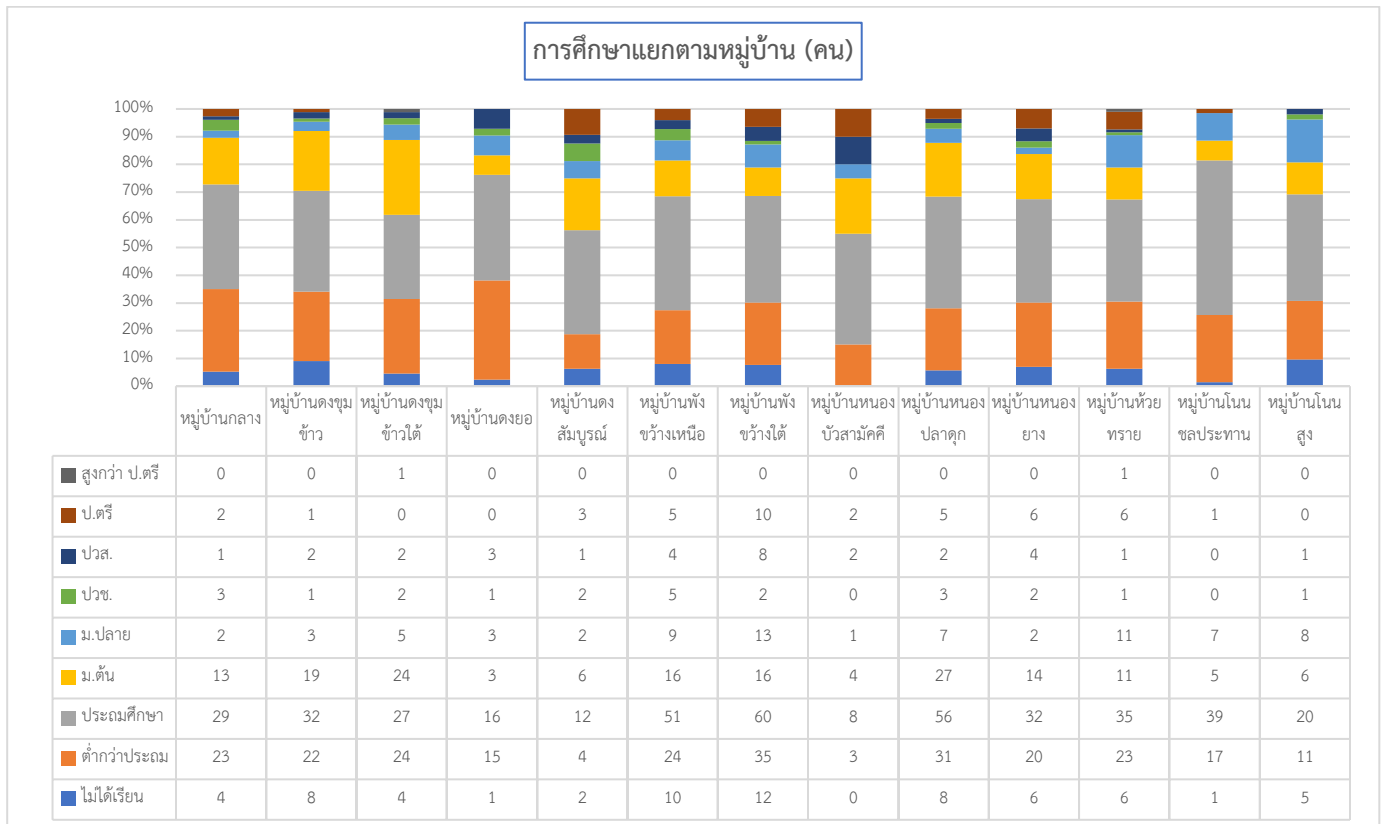

1.5 การมีงานทำและทักษะอาชีพที่สามารถสร้างรายได้

1.5.1 การมีงานทำและอาชีพ

ประชากรครัวเรือนเป้าหมายตำบลพังขว้าง ทั้งหมด 1,077 คน จำนวนที่ไม่ได้ทำงาน 449 คน คิดเป็นร้อยละ 41.69 จำนวนคนมีงานทำ 628 คน (หนึ่งคนอาจประกอบอาชีพหลายอย่าง) การประกอบอาชีพในตำบลพังขว้างสรุปเป็นภาพรวมและแยกตามหมู่บ้านได้ดังนี้

1) จำแนกประชากรตามประเภทอาชีพ

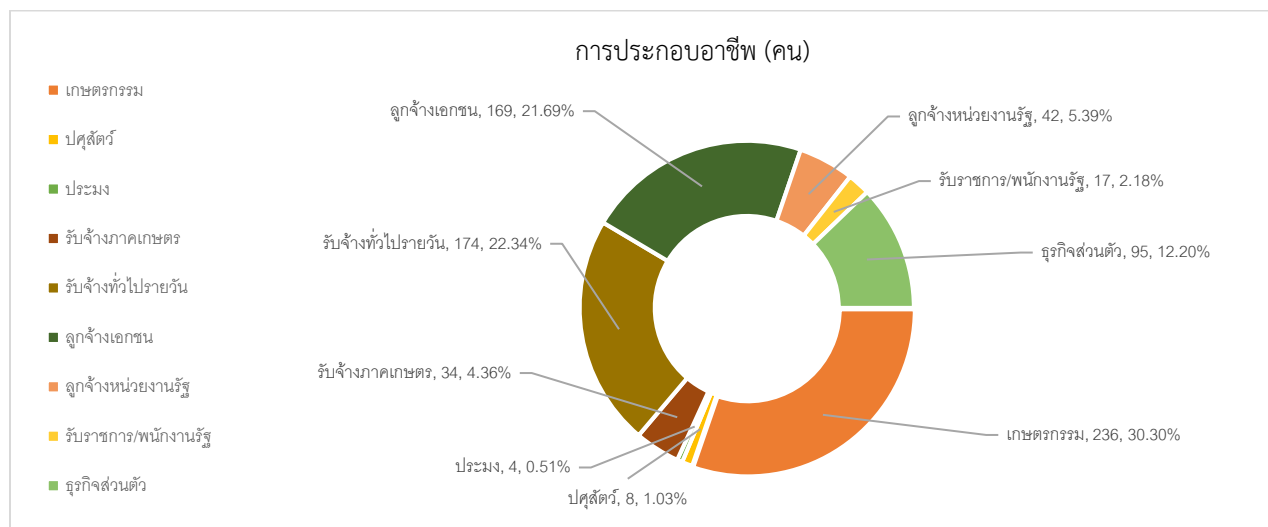

2) จำแนกประชากรตามประเภทอาชีพแยกหมู่บ้าน จำนวนประชากรที่มีอาชีพ หมู่ที่ 1 บ้านพังขว้างใต้ หมู่ 2

บ้านพังขว้างเหนือ มีมากที่สุด 108 คน และ หมู่ที่ 11 บ้านหนองบัวสามัคคี มีน้อยที่สุด 23 คน

	ไม่ทำงาน	เกษตรกรรม	ประมง	รับจ้างภาค การเกษตร/ ประมง	รับจ้างทั่วไป นอกภาค การเกษตร (รายวัน)	ลูกจ้าง บ.เอกชน โรงงาน โรงแรม ห้าง ร้าน	ลูกจ้างหน่วย งานภาครัฐ/ รัฐวิสาหกิจ	รับราชการ/ พนักงานหน่วย งานภาครัฐ/ รัฐวิสาหกิจ	ธุรกิจส่วนตัว/ งาน บริการ	ปศุสัตว์	อื่น ๆ
จังหวัด สกลนคร	8968	15033	193	1614	5151	4875	740	925	1705	158	537
อำเภอเมือง สกลนคร	1895	1683	41	179	811	757	170	127	401	34	119
ตำบล พังขว้าง	449	236	4	34	174	169	42	17	95	8	26
หมู่บ้าน กลาง	18	18	3	5	11	15	6	0	13	0	1
หมู่บ้าน ดงขมข้าว	21	21	0	1	3	13	5	0	7	0	5
หมู่บ้าน ดงขมข้าว ใต้	49	23	0	3	13	14	5	3	3	1	1
หมู่บ้าน ดงยอ	15	10	0	2	13	2	2	0	0	0	1
หมู่บ้าน ดงสมบูรณ์	11	8	0	1	4	5	1	0	2	2	2
หมู่บ้าน พังขว้าง เหนือ	67	32	0	5	36	11	1	1	16	0	6
หมู่บ้าน พังขว้างใต้	68	23	0	0	37	27	6	6	5	3	1
หมู่บ้าน หนองบัว สามัคคี	2	7	0	4	0	5	4	0	2	0	1
หมู่บ้าน หนองปลา คึก	67	26	0	4	35	13	1	0	10	0	4
หมู่บ้าน หนองยาง	52	18	0	0	8	12	6	0	5	0	1
หมู่บ้าน ห้วยทราย	28	29	1	6	9	18	1	5	22	1	3
หมู่บ้าน โพน ชลประทาน	43	7	0	2	0	30	0	2	7	1	0
หมู่บ้าน โพนสูง	8	14	0	1	5	4	4	0	3	0	0

3 ทักษะอาชีพที่สามารถสร้างรายได้ ประชากรครัวเรือนเป้าหมายทั้งหมด 1077 คน มีทักษะอาชีพหลายด้าน 433 คน สามารถจำแนกประชากรตามประเภททักษะอาชีพ ได้ดังนี้

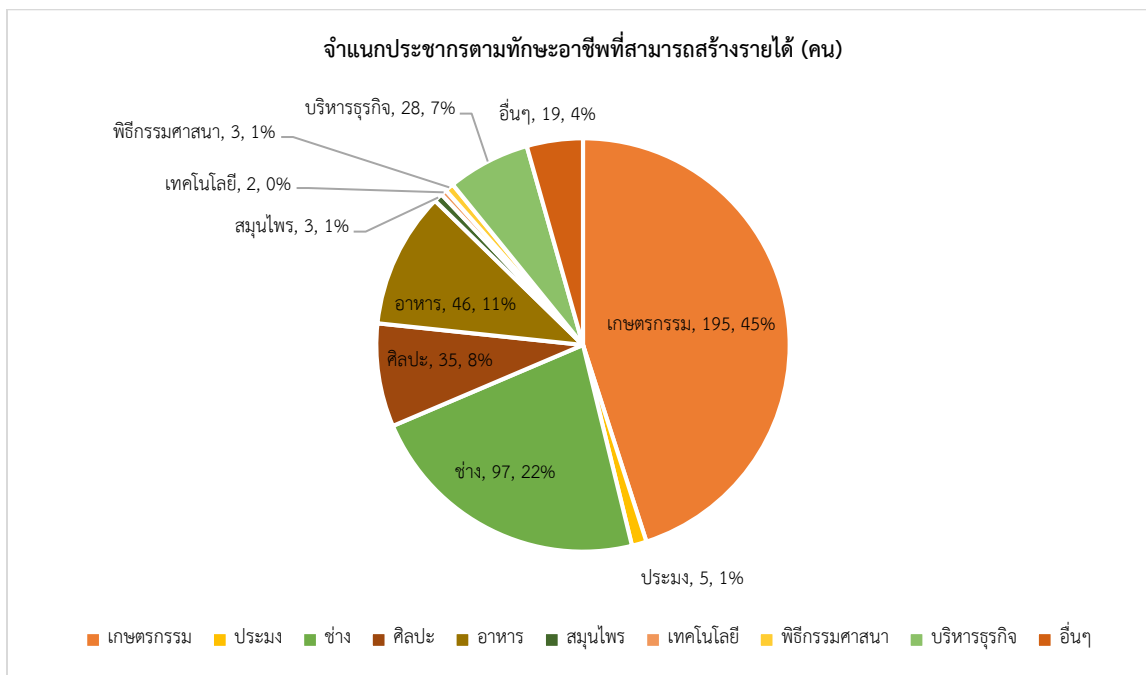

ตอนที่ 2 ข้อมูลด้านกายภาพ

นิยาม : ความมั่นคงด้านที่อยู่อาศัย สภาพทางกายภาพ ความแข็งแรง มั่นคง มาตรฐานของบ้านเรือน และสุขลักษณะ การเข้าถึงระบบสาธารณูปโภค รวมถึงการเข้าถึง ข้อมูลข่าวสาร Internet

2.1 ข้อมูลเรื่องบ้านที่อยู่อาศัย ไฟฟ้า น้ำ

2.1.1 มีบ้านเป็นของตัวเอง

จำนวนครัวเรือนเป้าหมายตำบลพังช้างทั้งหมด 238 ครัวเรือน จำนวนที่มีบ้านเป็นของตัวเอง 217 ครัวเรือน จำนวนที่ไม่มีบ้านเป็นของตัวเอง 20 ครัวเรือน คิดเป็นร้อยละ 8.40 ไม่กรอกข้อมูล 1 ครัวเรือน การมีบ้านอาศัยในตำบลพังช้างสรุปเป็นภาพรวมหมู่บ้านและแยกตามหมู่บ้านได้ดังนี้

1) จำแนกครัวเรือนตามประเภทที่อยู่อาศัย (ครัวเรือน)

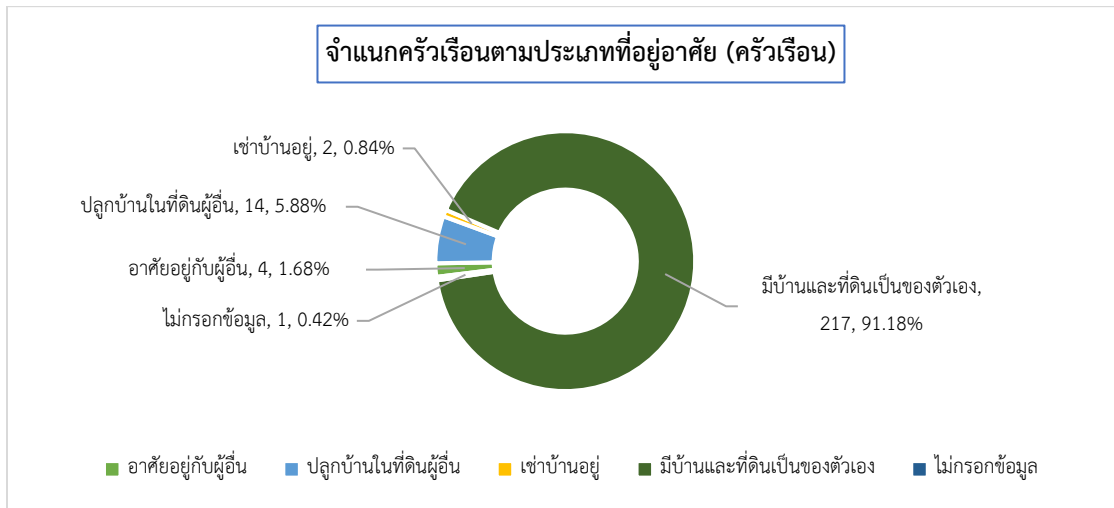

2) จำแนกครัวเรือนตามประเภทที่อยู่อาศัยแยกหมู่บ้าน

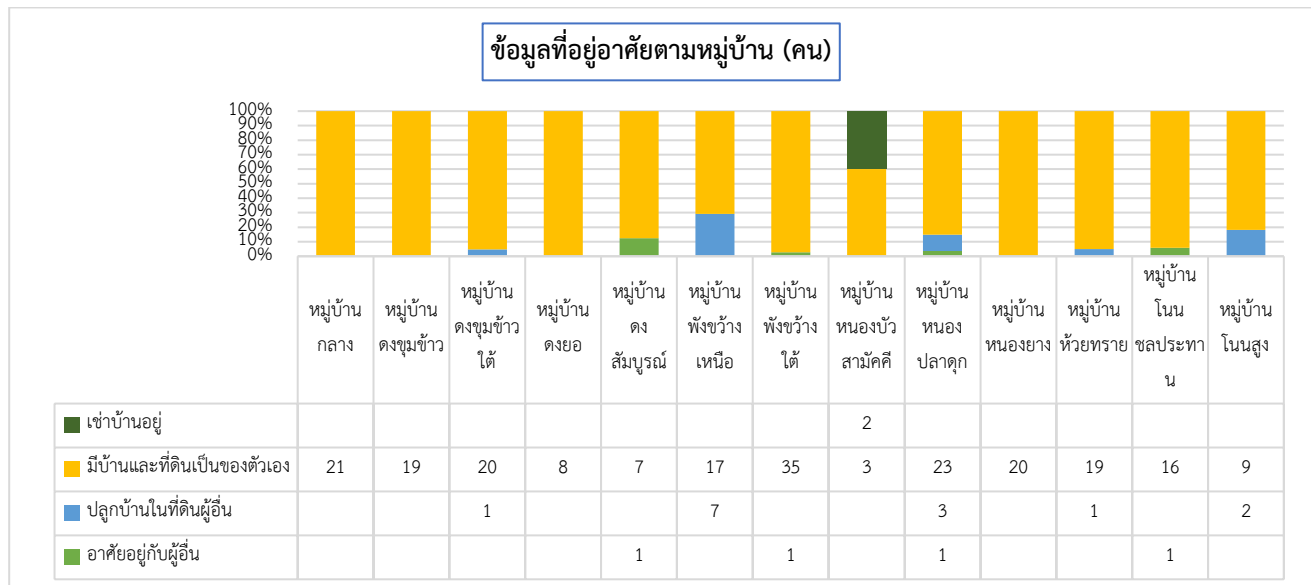

2.1.2 สภาพของบ้านที่อยู่อาศัย

จำนวนครัวเรือนเป้าหมายตำบลพังขว้าง ทั้งหมด 238 ครัวเรือน จำนวนบ้านมีสภาพทรุดโทรม 13 ครัวเรือน คิดเป็นร้อยละ 5.46 จำนวนบ้านสภาพแข็งแรงปานกลาง 109 ครัวเรือน คิดเป็นร้อยละ 45.61 จำนวนบ้านมีสภาพมั่นคงแข็งแรง 114 ครัวเรือน คิดเป็นร้อยละ 47.70 ไม่กรอกข้อมูล 2 ครัวเรือน สภาพที่อยู่อาศัยในตำบลพังขว้าง สรุปเป็นภาพรวมตำบลและแยกตามหมู่บ้านได้ดังนี้

1) จำแนกครัวเรือนตามสภาพของบ้านที่อยู่อาศัย

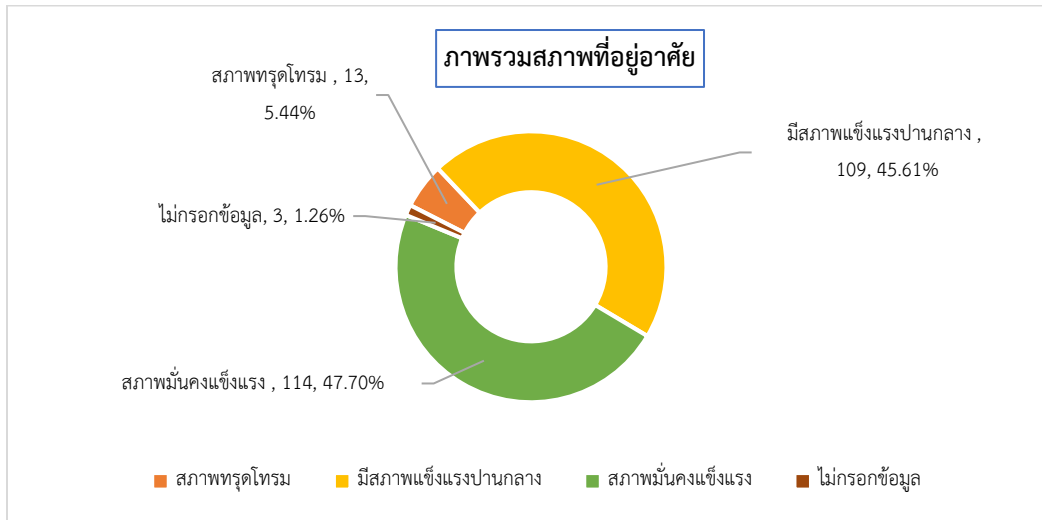

2) จำแนกครัวเรือนตามสภาพของบ้านที่อยู่อาศัยแยกตามหมู่บ้าน

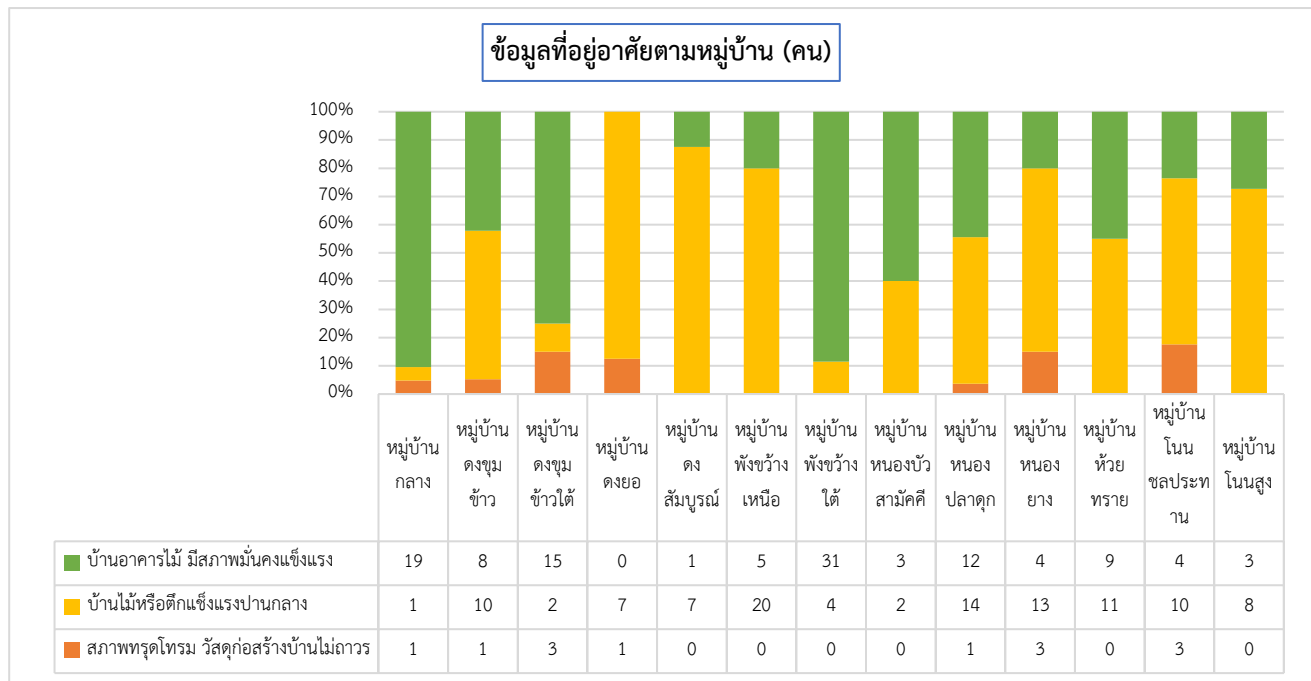

2.1.3 การใช้ไฟฟ้า

จำนวนครัวเรือนเป้าหมายตำบลพังช้างทั้งหมด 238 ครัวเรือน จำนวนที่มีมิเตอร์ของตัวเอง 230 ครัวเรือน จำนวนที่ต่อพ่วงจากคนอื่น 8 ครัวเรือน อยู่ในพื้นที่ บ้านดงชุมข้าวใต้ 3 ครัวเรือน, บ้านหนองปลาตึก 1 ครัวเรือน, บ้านห้วยทราย 1 ครัวเรือน, บ้านโนนประทาน 2 ครัวเรือน, บ้านโนนสูง 1 ครัวเรือน

2.1.4 ข้อมูลแหล่งน้ำในการอุปโภคบริโภค

จำนวนครัวเรือนเป้าหมายตำบลพังช้างทั้งหมด 238 ครัวเรือน แบ่งประเภต้น้ำดังนี้

-น้ำประปา จำนวนที่มีใช้ 167 ครัวเรือน จำนวนที่ไม่ใช้ 70 ครัวเรือน จำนวนที่ไม่พบข้อมูล 1 ครัวเรือน

-น้ำจากแหล่งน้ำต่าง ๆ (เช่น น้ำบ่อ น้ำห้วย บาดาล อ่างเก็บน้ำ น้ำฝน) จำนวนที่ไม่ได้ใช้ 5 ครัวเรือน จำนวนที่มีไม่เพียงพอ 45 ครัวเรือน จำนวนที่มีเพียงพอตลอดทั้งปี 181 ครัวเรือน จำนวนที่ไม่กรอกข้อมูล 7 ครัวเรือน

-ซื้อน้ำถังน้ำขวดกิน จำนวนที่ไม่ได้ซื้อ 19 ครัวเรือน จำนวนที่ซื้อกิน 215 ครัวเรือน จำนวนที่ไม่พบข้อมูล 4 ครัวเรือน

2.2 ข้อมูลด้านการเกษตร

2.2.1 พื้นที่ทำกินทางการเกษตร

ครัวเรือนเป้าหมายตำบลพังช้างทั้งหมด 238 ครัวเรือน มีพื้นที่ทำกิน 117 ครัวเรือน ซึ่งหนึ่งครัวเรือนอาจมีที่ทำกินอยู่หลายแปลง จำนวนที่ไม่มีพื้นที่ทางการเกษตรหรือไม่ได้ทำการเกษตร 99 ครัวเรือน คิดเป็นร้อยละ 41.42 ไม่กรอกข้อมูล 22 ครัวเรือน รายละเอียดการมีพื้นที่ทำกินทางการเกษตรในตำบลพังช้าง ได้ดังนี้

1) จำแนกพื้นที่ทำกินตามสิทธิการถือครองตำบลพังช้าง

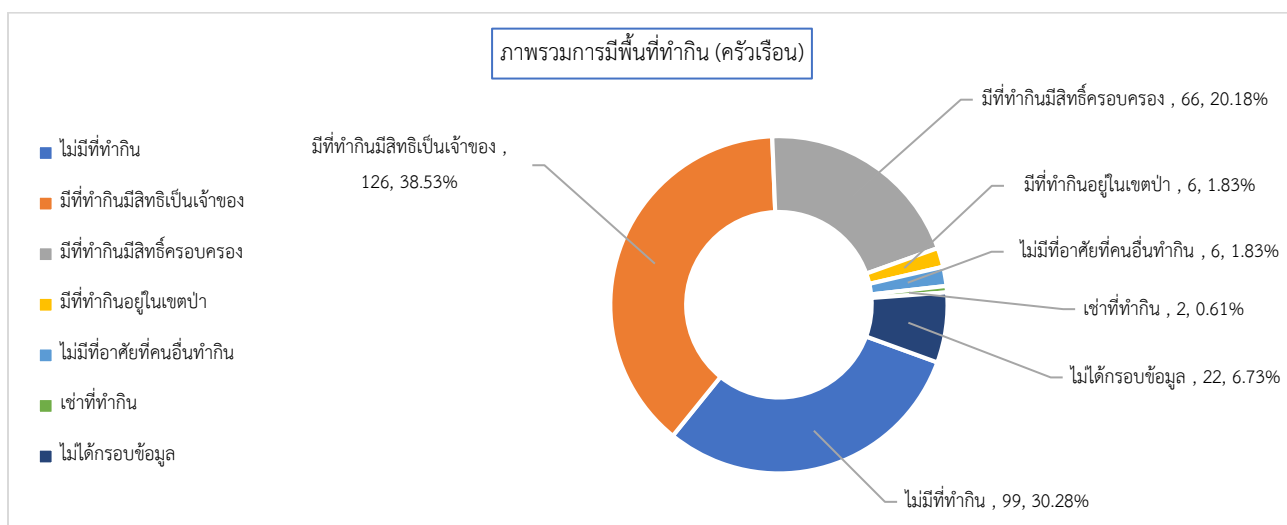

**หมายเหตุ เอกสารสิทธิ์แสดงการเป็นเจ้าของได้แก่ โฉนด น.ส.3 น.ส.3ก น.ส.3ข

เอกสารสิทธิ์แสดงการครอบครองได้แก่ ใบจอง ส.ค.1 ส.ค.2 ส.ค.3 นค.3 กสน.5 สทก..1ก ส.ป.ก. 4-01

2) จำแนกพื้นที่ทำกินตามสิทธิการถือครองแยกตามหมู่บ้าน (ครัวเรือน)

	ไม่มีที่ทำกิน ทางการเกษตร/ไม่ ได้ทำการเกษตร	มีพื้นที่ทำกินเป็น ของตนเอง โดยมี เอกสารสิทธิ์แสดง ความเป็นเจ้าของ	มีพื้นที่ทำกินที่มี เอกสารแสดงสิทธิ์ แสดงการครอบ ครอง	มีพื้นที่ทำกินอยู่ ในเขตป่า (ป่าสง วนฯ/อุทยานฯ หรืออื่นๆ)	ไม่มีพื้นที่ทำกิน เป็นของตนเองแต่ อาศัยพื้นที่ของ บุคคลอื่นทำ โดย ไม่มีค่าเช่า	เช่าที่ทำกิน	มีพื้นที่ทำกินเป็น ของตนเอง แต่ไม่มี เอกสารสิทธิ์แสดง ความเป็นเจ้าของ	ไม่ได้กรอกข้อมูล
จังหวัด สกลนคร	1751	6767	3064	625	649	214	2	179
อำเภอเมืองสกลนคร	367	854	368	38	72	46	0	22
ตำบล พังขว้าง	99	126	66	6	6	2	0	22
หมู่บ้าน กลาง	11	7	0	0	0	0	0	3
หมู่บ้าน ดงขมข้าว	9	9	2	0	0	0	0	1
หมู่บ้าน ดงขมข้าวใต้	9	12	12	0	0	0	0	0
หมู่บ้าน ดงยอ	4	4	3	0	0	0	0	0
หมู่บ้าน ดงสมบุรณ์	3	5	4	0	0	0	0	0
หมู่บ้าน พังขว้างเหนือ	10	13	13	0	2	2	0	0
หมู่บ้าน พังขว้างใต้	15	20	3	0	0	0	0	1
หมู่บ้าน หนองบัวสามัคคี	3	2	2	0	0	0	0	0
หมู่บ้าน หนองปลาตุก	7	15	6	5	1	0	0	2
หมู่บ้าน หนองยาง	4	16	11	0	1	0	0	0
หมู่บ้าน ห้วยทราย	10	10	9	1	1	0	0	0
หมู่บ้าน โนนชลประทาน	10	7	1	0	1	0	0	0
หมู่บ้าน โนนสูง	4	6	0	0	0	0	0	1

2.2.2 ใช้แหล่งน้ำเพื่อการเกษตร

ครัวเรือนเป้าหมายมีพื้นที่ทำกิน ทั้งหมด 117 ครัวเรือน (หนึ่งครัวเรือนอาจเข้าถึงแหล่งน้ำได้หลายทาง) ครัวเรือนในตำบลพังขว้างส่วนใหญ่ใช้น้ำฝนเพื่อการเกษตร สรุปเป็นภาพรวมและแยกตามหมู่บ้าน ได้ดังนี้

1) จำแนกการใช้แหล่งน้ำตามประเภท ตำบลพังขว้าง

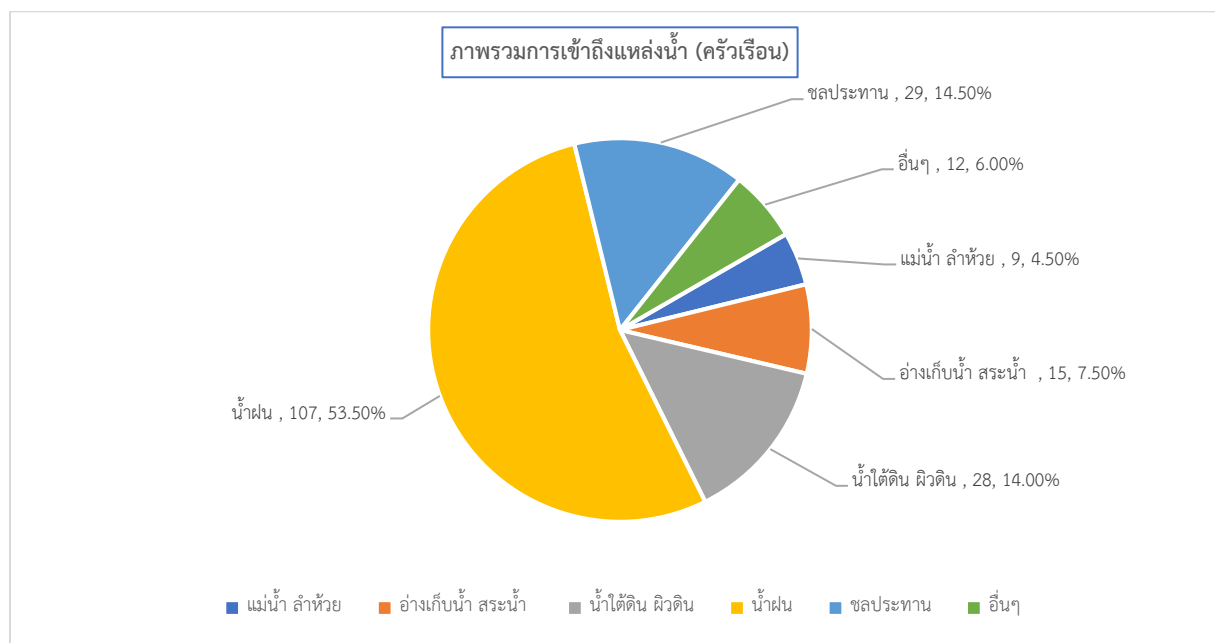

2) จำแนกการใช้แหล่งน้ำตามประเภทแยกหมู่บ้าน ตำบลพังช้าง (ครัวเรือน)

	แม่น้ำ สายห้วย สาย เหมือง	อ่างเก็บน้ำ สระน้ำ หมู่บ้าน	น้ำใต้ดิน (บ่อน้ำควิน น้ำบาดาล)	น้ำฝน	คลองชลประทาน	อื่น ๆ
จังหวัด สกลนคร	2122	501	980	6084	484	102
อำเภอเมืองสกลนคร	143	39	184	782	131	29
ตำบล พังช้าง	9	15	28	107	29	12
หมู่บ้าน กลาง	0	0	0	10	8	0
หมู่บ้าน ดงขมิ้นขาว	0	0	0	10	0	0
หมู่บ้าน ดงขมิ้นขาวใต้	0	0	0	12	0	0
หมู่บ้าน ดงยอ	0	0	0	4	0	0
หมู่บ้าน ดงสมบูรณ์	0	0	2	4	0	0
หมู่บ้าน พังช้างเหนือ	1	2	2	14	8	0
หมู่บ้าน พังช้างใต้	0	0	4	19	8	12
หมู่บ้าน หนองบัวสามัคคี	0	0	0	0	2	0
หมู่บ้าน หนองปลาคุง	6	2	9	7	2	0
หมู่บ้าน หนองยาง	0	3	6	8	0	0
หมู่บ้าน ห้วยทราย	1	6	0	9	1	0
หมู่บ้าน โพนชลประทาน	0	1	1	5	0	0
หมู่บ้าน โพนสูง	1	1	4	5	0	0

2.2.3 ปัญหาเกี่ยวกับพื้นที่ทำกิน

ครัวเรือนเป้าหมายมีพื้นที่ทำกิน 117 ครัวเรือน จำนวนที่มีปัญหาเกี่ยวกับที่ทำกิน 25 ครัวเรือน คิดเป็นร้อยละ 21.18
หนึ่งครัวเรือนอาจเจอกับปัญหาหลายอย่าง จำนวนที่ไม่มีปัญหา 91 ครัวเรือน จำแนกปัญหาในพื้นที่ทำกินตามหมู่บ้าน ได้ดังนี้

	ไม่มีปัญหา	น้ำเข้าไม่ถึงแปลง หรือมีน้ำไม่เพียงพอตลอดทั้งปี	ดินไม่อุดมสมบูรณ์ ทำให้ผลผลิตไม่ดี	ไม่มีเอกสารสิทธิ์ ในที่ดิน	ที่ดินติดจำนอง	อยู่ในพื้นที่เสี่ยงภัย เช่น อุทกภัย ดิน ถล่ม	เข้าถึงยาก (เช่น ไม่มีถนนหรือถนน ไม่ดี เข้าได้บาง ฤดูกาล)	อื่น ๆ
จังหวัด สกลนคร	4312	2579	1197	761	504	265	371	0
อำเภอเมืองสกลนคร	467	386	249	52	49	81	42	0
ตำบล พังช้าง	91	28	11	7	7	1	5	0
หมู่บ้าน กลาง	10	0	0	0	0	0	0	0
หมู่บ้าน ดงขมิ้นขาว	10	0	0	0	0	0	0	0
หมู่บ้าน ดงขมิ้นขาวใต้	9	0	0	0	2	0	0	0
หมู่บ้าน ดงยอ	4	0	0	0	0	0	0	0
หมู่บ้าน ดงสมบูรณ์	2	2	1	0	1	0	1	0
หมู่บ้าน พังช้างเหนือ	2	10	1	1	0	0	1	0
หมู่บ้าน พังช้างใต้	17	1	0	0	1	0	0	0
หมู่บ้าน หนองบัวสามัคคี	2	0	0	0	0	0	0	0
หมู่บ้าน หนองปลาคุง	9	7	4	5	0	0	1	0
หมู่บ้าน หนองยาง	11	4	4	0	2	1	1	0
หมู่บ้าน ห้วยทราย	5	4	0	1	0	0	0	0
หมู่บ้าน โพนชลประทาน	5	0	0	0	0	0	0	0
หมู่บ้าน โพนสูง	5	0	1	0	1	0	1	0

2.3. ถนน/เส้นทางสาธารณะและการเดินทาง

2.3.1 เข้าถึงที่อยู่อาศัย ครั้วเรือนเป้าหมายตำบลพังขว้าง ทั้งหมด 238 ครั้วเรือน มีถนนเข้าถึงที่อยู่อาศัยทุกครั้วเรือน แบ่งเป็นลักษณะ ใช้การได้บางฤดูกาล 3 ครั้วเรือน ใช้การได้ทุกฤดูกาล 8 ครั้วเรือน มีการเดินทางในรูปแบบอื่น 224 ครั้วเรือน ร้อยละ95.32 ไม่กรอกข้อมูล 3 ครั้วเรือน

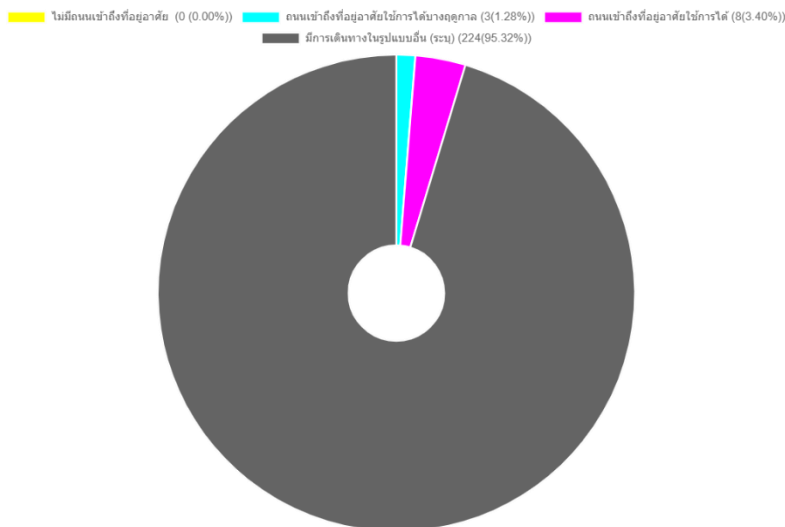

2.3.2 เข้าถึงที่ทำกินทางการเกษตร ครั้วเรือนเป้าหมายตำบลพังขว้าง ทั้งหมด 238 ครั้วเรือน มีถนนเข้าถึงที่ทำกินทุกครั้วเรือน แบ่งเป็น ใช้การได้บางฤดูกาล 11 ครั้วเรือน ใช้การได้ทุกฤดูกาล 12 ครั้วเรือน มีการเดินทางในรูปแบบอื่น 199 ครั้วเรือน ร้อยละ95.32 ไม่กรอกข้อมูล 18 ครั้วเรือน

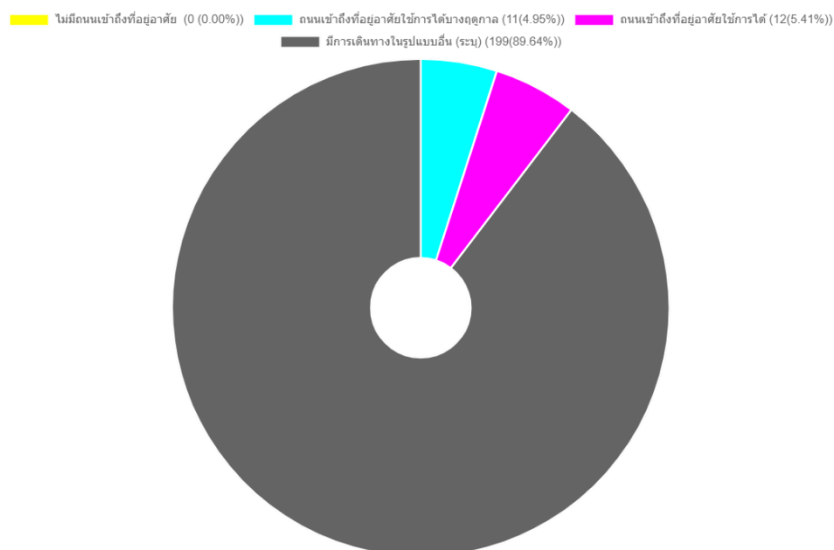

2.4 การใช้เทคโนโลยีดิจิทัลของครัวเรือน

1) ใช้เทคโนโลยีดิจิทัลในการขอรับสวัสดิการของรัฐ

ครัวเรือนตำบลพังขว้างมีทั้งหมด 238 ครัวเรือน จำนวนที่ไม่พบข้อมูล 2 ครัวเรือน จำนวนที่ใช้เทคโนโลยี 93 ครัวเรือน จำนวนที่ไม่ใช้เทคโนโลยี 143 ครัวเรือน คิดเป็นร้อยละ 59.83 การใช้เทคโนโลยีขอรับสวัสดิการรัฐสรุปภาพรวมตำบลและแยกตามหมู่บ้านได้ดังนี้

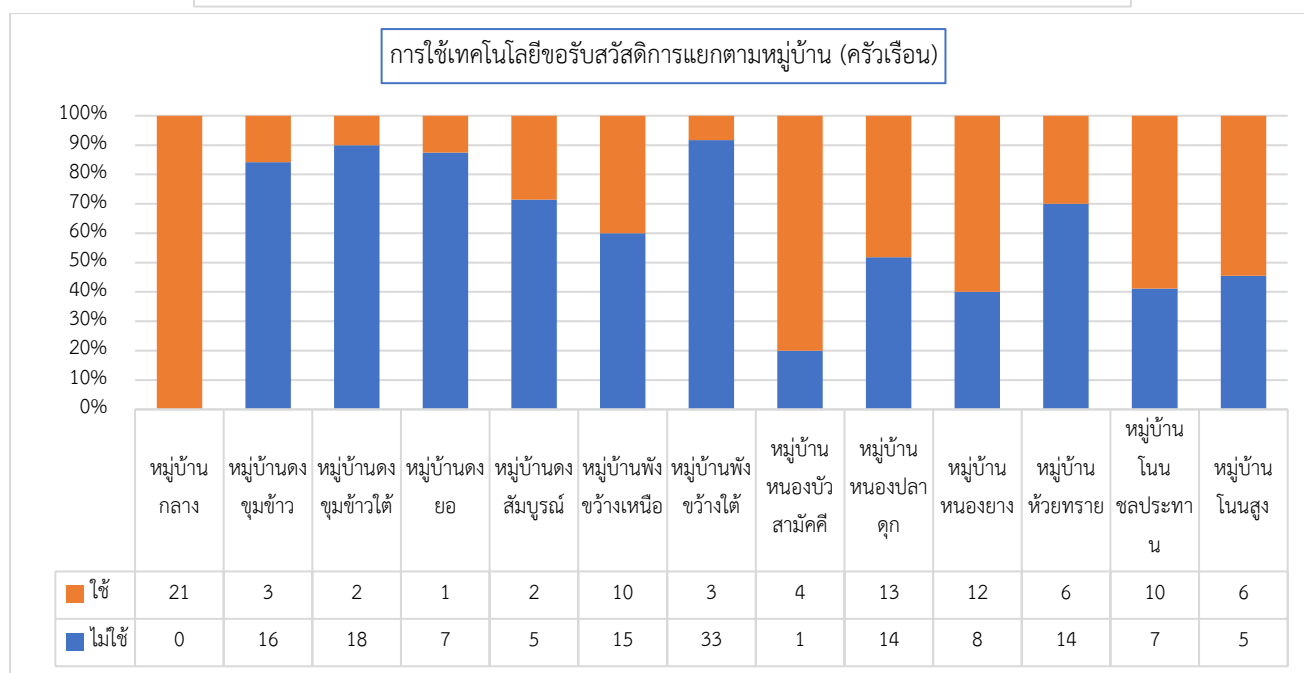
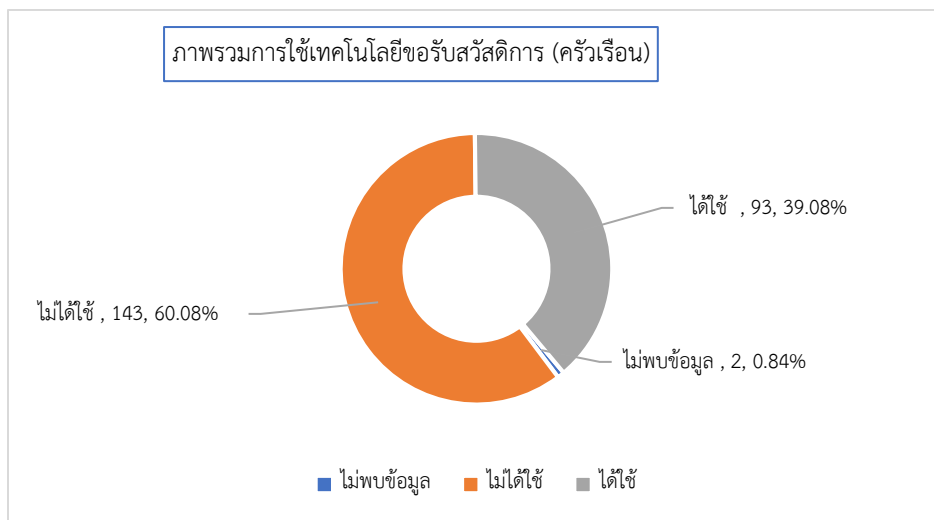

2) การใช้เทคโนโลยีดิจิทัลในการดำรงชีพและสร้างรายได้

ครัวเรือนเป้าหมายตำบลพังขว้าง ทั้งหมด 238 ครัวเรือน จำนวนที่ไม่พบข้อมูล 1 ครัวเรือน จำนวนที่ได้ใช้ 73 ครัวเรือน จำนวนที่ไม่ได้ใช้ 164 ครัวเรือน คิดเป็นร้อยละ 68.62 การใช้เทคโนโลยีดำรงชีพและสร้างรายได้ในตำบลสรุปเป็นภาพรวมและแยกตามหมู่บ้านได้ดังนี้

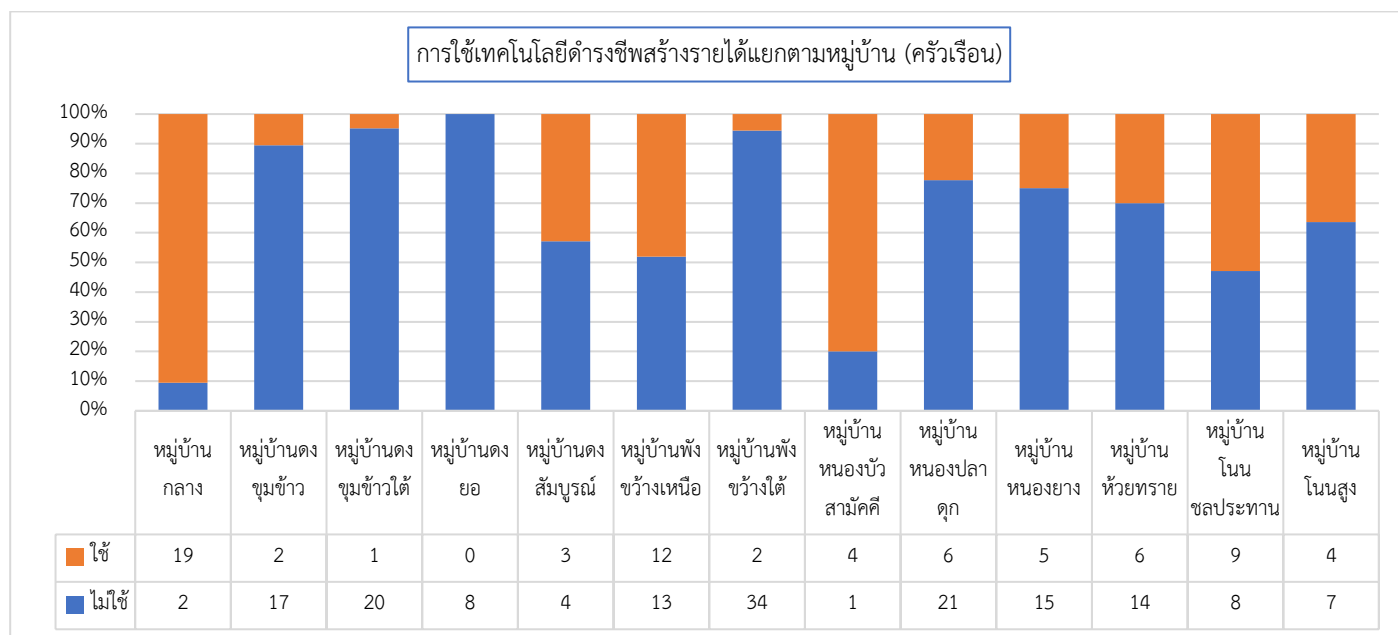
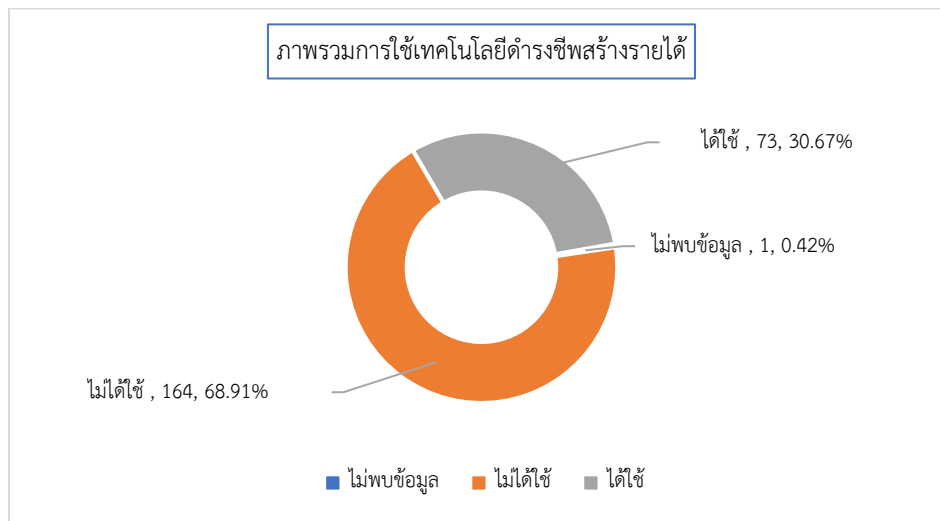

ตอนที่ 3 ทุนการเงิน

นิยาม : การมีเงินทุน ทรัพย์สิน สมบัติเงินที่สะสม รายได้ หรือความสามารถในการออมทรัพย์และการเข้าถึงสินเชื่อต่าง ๆ

3.1 อาชีพและรายได้

3.1.1 รายได้จากพืชเกษตร

ครัวเรือนเป้าหมายตำบลพังขว้าง ทั้งหมด 238 ครัวเรือน ไม่ได้เพาะปลูกพืช 98 ครัวเรือน ไม่ได้กรอกข้อมูล 4 ครัวเรือน จำนวนที่เพาะปลูกพืชเกษตร 136 ครัวเรือน ร้อยละ 56.90 หนึ่งครัวเรือนเพาะปลูกพืชหลายชนิด เฉลี่ยรายได้จากปลูกพืชเกษตรปีละ 18,233.53 บาท รายได้จากภาคการเกษตรตำบลพังขว้างสามารถจำแนกประเภทได้ดังนี้

1) ตารางรายได้จากพืชเกษตรแยกประเภท

พืชเกษตร	จำนวนครัวเรือนที่ทำ	รายได้เฉลี่ยครัวเรือน
ทำนา	128	10209.72
ทำสวนผัก ผลไม้	14	357.14
พืชไร่	54	7666.67
พืชอุตสาหกรรม	1	0
รวม	197 (136)	18233.53

2) จำแนกรายได้ครัวเรือนตามประเภทพืชเกษตร ตำบลพังขว้าง

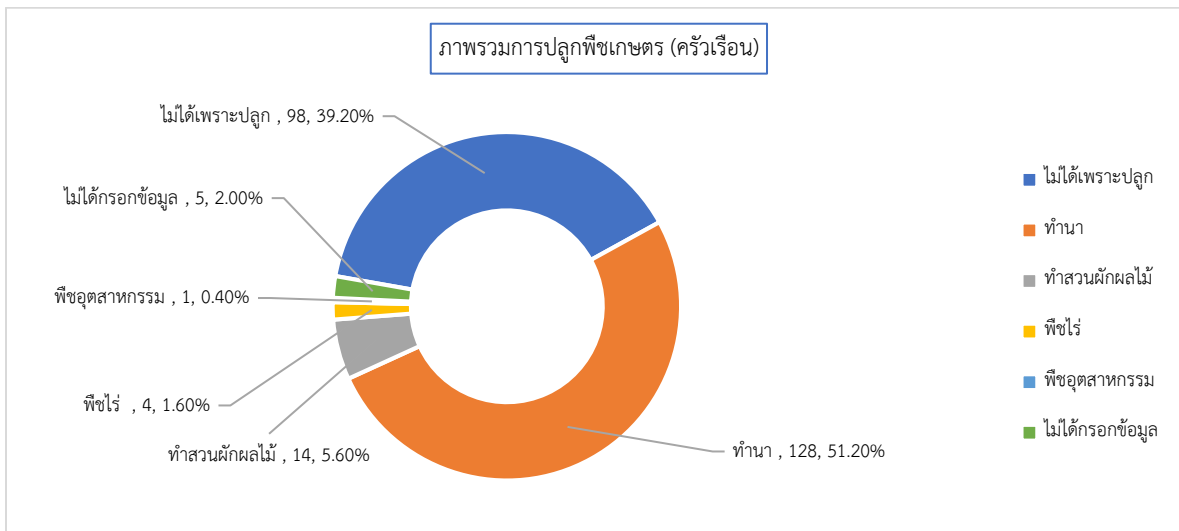

3) จำแนกรายได้ครัวเรือนตามประเภทพืชเกษตรแยกหมู่บ้าน (ครัวเรือน)

	ไม่ได้เพาะปลูกพืช เกษตร	ทานา	ทำสวนผัก/ผลไม้	พืชไร่ ไม้สำหรับหลัง มือย ส่วนเหลือย ตัวอื่น ๆ พริก ฯลฯ	พืชอุตสาหกรรมอื่น ๆ เช่น ยางพารา ปาล์ม น้ำมัน	ไม่ได้กรอกข้อมูล
สกลนคร (9841)	1627	7549	365	1419	1369	267
		43,667.63	15,822.98	25,324.65	19,962.92	
อำเภอเมืองสกลนคร (1365)	357	960	38	54	8	31
		35,103.06	3,703.16	22,259.26	24,062.50	
ตำบล พังขว้าง (238)	98	128	14	4	1	5
		10,209.72	357.14	7,666.67	0.00	
กลาง (21)	13	8	0	0	0	0
		28,750.00	nan	nan	nan	
ดงหมข่าว (19)	10	9	0	0	0	0
		0.00	nan	nan	nan	
ดงหมข่าวใต้ (21)	9	11	0	0	1	0
		5,454.55	nan	nan	0.00	
ดงขย (8)	2	5	0	0	0	1
		2,000.00	nan	nan	nan	
ดงสมบุรณ (8)	2	5	0	1	0	1
		0.00	nan	21,333.33	nan	
พังขว้างเหนือ (25)	4	20	2	1	0	1
		10,732.20	0.00	2,666.67	nan	
พังขว้างใต้ (36)	16	19	2	0	0	1
		11,494.74	0.00	nan	nan	
หนองบัวสามัคคี (5)	3	2	1	0	0	0
		39,000.00	1,000.00	nan	nan	
หนองปลาคก (27)	10	13	3	1	0	1
		12,307.69	1,333.33	6,666.67	nan	
หนองยาง (20)	12	6	2	0	0	0
		500.00	0.00	nan	nan	
ห้วยทราย (20)	8	12	0	0	0	0
		27,733.33	nan	nan	nan	
โนนชลประทาน (17)	9	8	0	0	0	0
		0.00	nan	nan	nan	
โนนสูง (11)	0	10	4	1	0	0
		0.00	0.00	0.00	nan	

3.1.2 รายได้จากปศุสัตว์

ครัวเรือนเป้าหมายตำบลพังขว้าง ทั้งหมด 238 ครัวเรือน จำนวนครัวเรือนไม่ได้เลี้ยงสัตว์ 170 ครัวเรือน จำนวนไม่ได้กรอกข้อมูล 12 ครัวเรือน จำนวนเลี้ยงสัตว์ทั้งหมด 56 ครัวเรือน คิดเป็นร้อยละ 23.85 หนึ่งครัวเรือนเลี้ยงสัตว์หลายประเภท เฉลี่ยรายได้จากปศุสัตว์ปีละ 18,618.06 บาท รายได้จากปศุสัตว์ตำบลพังขว้างสามารถจำแนกประเภทได้ดังนี้

1) ตารางรายได้จากพืชเกษตรแยกประเภท

ประเภทสัตว์เลี้ยง	จำนวนครัวเรือนที่ทำ	รายได้เฉลี่ยครัวเรือน
สัตว์ปีก	12	554.17
หมู	1	50000
วัว/ควาย	50	5300
รวม	63 (56)	55854.17

2) จำแนกรายได้ตามประเภทสัตว์เลี้ยง ตำบลพังขว้าง

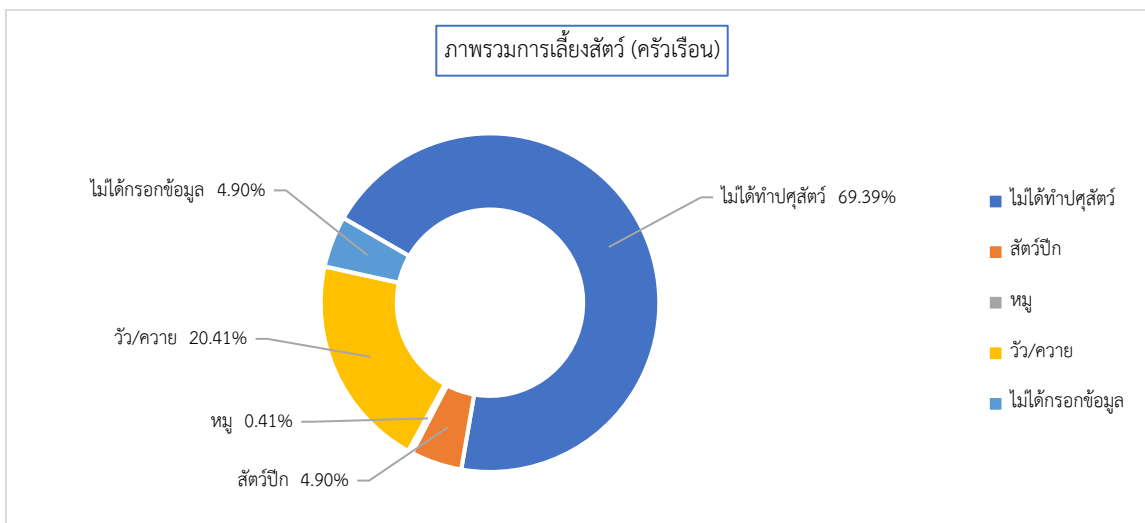

3) จำแนกรายได้จากปศุสัตว์ตามประเภทสัตว์แยกหมู่บ้าน ตำบลพังขว้าง (ครัวเรือน)

	ไม่ได้ทำปศุสัตว์	สัตว์ปีก	หมู	วัว/ควาย	ไม่ได้กรอกข้อมูล
สกลนคร (9841)	6231	776	181	2297	728
อำเภอเมืองสกลนคร (1363)	871	90	30	354	61
ตำบล พังขว้าง (238)	170	12	1	50	12
กลาง (21)	20	0	0	1	0
ดงชุมข้าว (19)	13	0	0	7	0
ดงชุมข้าวใต้ (21)	18	0	1	3	0
ดงยอ (8)	5	0	0	3	0
ดงสมบุรณ์ (8)	4	1	0	2	2
พังขว้างเหนือ (25)	7	6	0	5	8
พังขว้างใต้ (36)	26	0	0	9	1
หนองบัวสามัคคี (5)	5	0	0	0	0
หนองปลาตุก (27)	21	2	0	5	0
หนองยาง (20)	16	3	0	2	1
ห้วยทราย (20)	18	0	0	2	0
โนนชลประทาน (17)	13	0	0	4	0
โนนสูง (11)	4	0	0	7	0

3.1.3 รายได้จากการทำประมง

ครัวเรือนเป้าหมายตำบลพังขว้าง ทั้งหมด 238 ครัวเรือน จำนวนครัวเรือนไม่ได้ทำประมง 212 ครัวเรือน จำนวนไม่ได้ออกข้อมูล 14 ครัวเรือน จำนวนเลี้ยงสัตว์น้ำ 12 ครัวเรือน คิดเป็นร้อยละ 5.02 มีรายได้รวม 4458.33 บาท ต่อครัวเรือน รายได้จากการทำประมงตำบลพังขว้างสามารถจำแนกประเภทได้ดังนี้

ดูข้อผิดพลาดที่เกิดขึ้น

	ไม่ได้ทำปลาสลิด	ประมงน้ำเค็ม	ประมงน้ำจืด	ไม่ได้กรอกข้อมูล
สกลนคร (9842)	8213	22	524	1092
อำเภอเมืองสกลนคร (1363)	1177	6	77	104
ตำบล พังขว้าง (238)	212	0	12	14
กลาง (21)	21	0	0	0
ดงขมขาว (19)	19	0	0	0
ดงขมขาวใต้ (21)	21	0	0	0
ดงยอ (8)	7	0	0	1
ดงสมบุรณ์ (8)	5	0	1	2
พังขว้างเหนือ (25)	8	0	7	10
พังขว้างใต้ (36)	35	0	0	1
หนองบัวสามัคคี (5)	5	0	0	0
หนองปลาดุก (27)	27	0	0	0
หนองยาง (20)	18	0	2	0
ห้วยทราย (20)	19	0	1	0
โนนชลประทาน (17)	16	0	1	0
โนนสูง (11)	11	0	0	0

3.1.4 รายได้จากการส่งกลับที่ไปทำงานนอกพื้นที่อื่น

ครัวเรือนเป้าหมายตำบลพังขว้าง ทั้งหมด 238 ครัวเรือน จำนวนที่ไม่มีรายได้จากการส่งกลับ 19 ครัวเรือน จำนวนที่ไม่กรอกข้อมูล 172 ครัวเรือน จำนวนที่มีรายได้จากการส่งกลับ 47 ครัวเรือน คิดเป็นร้อยละ 19.66 มีรายได้รวมจากการส่งกลับ 468,500 บาท/เดือน เฉลี่ย 9968 บาท/47ครัวเรือน/เดือน รายได้จากการส่งกลับตำบลพังขว้างสามารถจำแนกประเภทได้ดังนี้

	ไม่มีรายได้จากการส่งกลับ	ต่ำกว่า 1,000 บาท	1,001-2,000 บาท	2,001-3,000 บาท	3,001-4,000 บาท	4,001-5,000 บาท	5,001-10,000 บาท	10,001-30,000 บาท	30,001-50,000 บาท	50,001 บาทขึ้นไป	ไม่กรอกข้อมูล
จังหวัด สกลนคร	169	40	219	378	360	126	576	437	76	68	7392
อำเภอเมืองสกลนคร	25	11	33	41	34	11	54	34	12	16	1092
ตำบล พังขว้าง	19	1	7	8	4	5	13	3	3	3	172
หมู่บ้าน กลาง	0	0	0	0	0	0	0	0	0	0	21
หมู่บ้าน ดงขมขาว	6	0	0	0	0	1	2	2	0	0	8
หมู่บ้าน ดงขมขาวใต้	9	0	0	2	0	0	1	0	0	0	9
หมู่บ้าน ดงยอ	0	0	0	0	0	0	0	0	0	0	8
หมู่บ้าน ดงสมบุรณ์	1	0	0	0	0	0	0	0	0	0	7
หมู่บ้าน พังขว้างเหนือ	0	0	2	3	0	0	2	0	0	1	17
หมู่บ้าน พังขว้างใต้	3	0	0	1	3	0	3	0	0	0	26
หมู่บ้าน หนองบัวสามัคคี	0	0	0	0	0	0	0	0	0	0	5
หมู่บ้าน หนองปลาดุก	0	0	2	1	0	1	1	0	0	0	22
หมู่บ้าน หนองยาง	0	0	0	0	0	0	0	0	1	0	19
หมู่บ้าน ห้วยทราย	0	0	3	0	1	2	1	1	2	2	8
หมู่บ้าน โนนชลประทาน	0	0	0	1	0	1	2	0	0	0	13
หมู่บ้าน โนนสูง	0	1	0	0	0	0	1	0	0	0	9

3.1.5 รายได้จากสวัสดิการรัฐ

ครัวเรือนเป้าหมายตำบลพังขว้าง ทั้งหมด 238 ครัวเรือน มีรายได้จากสวัสดิการรัฐ 167 ครัวเรือน ครัวเรือนที่ไม่มีรายได้ 71 ครัวเรือน ร้อยละ 29.83 รายได้รวมจากผู้ได้รับสวัสดิการ 472,910 บาท/เดือน มีเฉลี่ยรายได้ 2831 บาท/167ครัวเรือน/เดือน

3.1.6 รายได้จากอาชีพนอกภาคการเกษตร

ครัวเรือนเป้าหมายตำบลพังขว้าง ทั้งหมด 238 ครัวเรือน มีรายได้จากอาชีพนอกภาคการเกษตร 79 ครัวเรือน มีรายได้รวม 2,066,600 บาท/เดือน มีรายได้เฉลี่ย 26159บาท/79ครัวเรือน/เดือน

3.1.7 สรุปมีรายได้รวม จำนวนครัวเรือนทั้งหมด 238 ครัวเรือน จำนวนประชากร 1077 คน มีงานทำ 628 คน

ประเภทรายได้	จำนวนครัวเรือนที่ทำ	รายได้เฉลี่ย
พืชเกษตร	136	18233.53 /ปี
ปศุสัตว์	56	55854.17 /ปี
ประมง	12	4458 /ปี
เงินส่งกลับ	47	9968 เดือน เฉลี่ยรวม 119616 /ปี
สวัสดิการรัฐ	167	2831 เดือน เฉลี่ยรวม 33972 /ปี
อาชีพนอกภาคเกษตร	79	26159 เดือน เฉลี่ยรวม 313908 /ปี
รวม	238	546,041 / ปี

3.2 รายจ่าย

ครัวเรือนเป้าหมายตำบลพังขว้าง ทั้งหมด 238 ครัวเรือน มีรายจ่ายแยกตามจำนวนเงิน

- 1) รายจ่ายระหว่าง 0 - 3000บาท/เดือน จำนวน 81 ครัวเรือน
- 2) รายจ่ายระหว่าง 3001 - 5000 บาท/เดือน จำนวน 52 ครัวเรือน
- 3) รายจ่ายระหว่าง 5001 - 7500 บาท/เดือน จำนวน 31 ครัวเรือน
- 4) รายจ่ายระหว่าง 7501 - 10000บาท/เดือน จำนวน 36 ครัวเรือน
- 5) รายจ่ายระหว่าง 10001 - 25000 บาท/เดือน จำนวน 26 ครัวเรือน
- 6) รายจ่ายระหว่าง 25001-50000บาท/เดือน จำนวน 6 ครัวเรือน



3.3 การออม

ครัวเรือนเป้าหมายตำบลพังขว้าง ทั้งหมด 238 ครัวเรือน ไม่มีการออม 116 ครัวเรือน คิดเป็นร้อยละ 48.54 ไม่ได้กรอกข้อมูล 7 ครัวเรือน มีการออม 115 ครัวเรือน (หนึ่งครัวเรือนอาจมีเงินการออมหลายประเภท) การออมตำบลพังขว้างสามารถจำแนกประเภทได้ดังนี้

1) จำแนกครัวเรือนที่มีการออมแยกประเภท (ครัวเรือน)

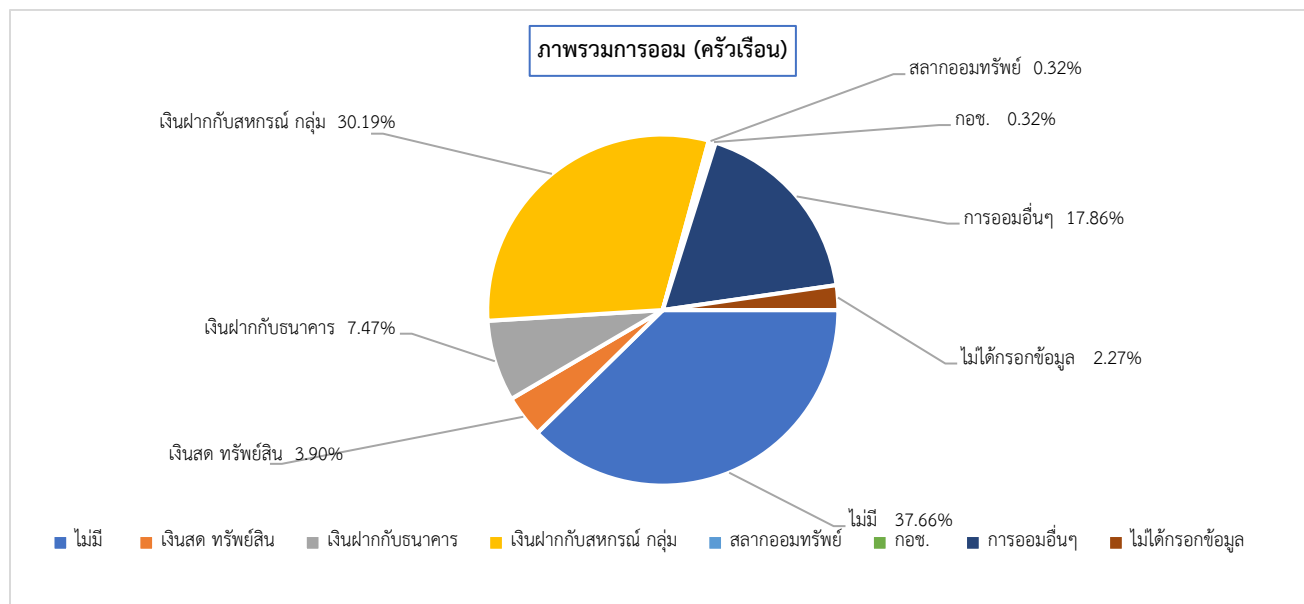

2) จำแนกครัวเรือนที่มีการออมแยกประเภทตามหมู่บ้าน (ครัวเรือน)

	ไม่มี	เงินสด และ ทรัพย์สิน (เช่น ทอง)	เงินฝากกับสถาบัน การเงิน (ธนาคาร หน่วยประกันชีวิต)	เงินฝากกับ สหกรณ์ กลุ่มออม ชุมชน กลุ่มสัจจะ กองทุนหมู่บ้าน	พันธบัตร/สลาก ออมทรัพย์ (ออมสิน ธกส. ฯลฯ)	กองทุนการออม แห่งชาติ (กอช.)	การออมอื่น ๆ (ระบบ ระบุ)	ไม่ได้กรอกข้อมูล
সকলকর (9841)	2844	1727	2268	4132	425	398	427	239
อำเภอเมืองสกลนคร (1363)	502	116	166	616	35	28	81	13
ตำบล พังขว้าง (238)	116	12	23	93	1	1	55	7
กลาง (21)	15	0	1	1	0	0	0	0
ดงขมข้าว (19)	10	0	0	1	0	0	16	0
ดงขมข้าวใต้ (21)	10	0	1	2	0	0	18	0
ดงยอ (8)	6	0	0	0	0	0	0	0
ดงสมบูรณ์ (8)	5	1	1	5	0	0	1	0
พังขว้างเหนือ (25)	5	8	6	15	0	0	0	0
พังขว้างใต้ (36)	19	0	0	31	0	0	1	0
หนองบัวสามัคคี (5)	3	1	4	2	0	0	0	0
หนองปลาตุก (27)	10	0	2	9	1	0	0	0
หนองยาง (20)	9	1	1	6	0	0	2	0
หน่วยทราย (20)	9	0	7	14	0	0	17	0
โนนชลประทาน (17)	11	0	0	0	0	0	0	7
โนนสูง (11)	4	1	0	7	0	1	0	0

3.4 ข้อมูลหนี้สิน

ครัวเรือนเป้าหมายตำบลพังขว้าง ทั้งหมด 238 ครัวเรือน จำนวนที่ไม่มีหนี้สิน 114 ครัวเรือน จำนวนที่ไม่ได้กรอกข้อมูล 3 ครัวเรือน จำนวนที่มีหนี้สินค้างจ่าย 121 ครัวเรือน ร้อยละ 51.05 (หนึ่งครัวเรือนอาจมีหนี้สินจากหลายแหล่ง) การมีหนี้สินตำบลพังขว้างสามารถจำแนกประเภทได้ดังนี้

1) จำแนกครัวเรือนมีหนี้สินแยกประเภท (ครัวเรือน)

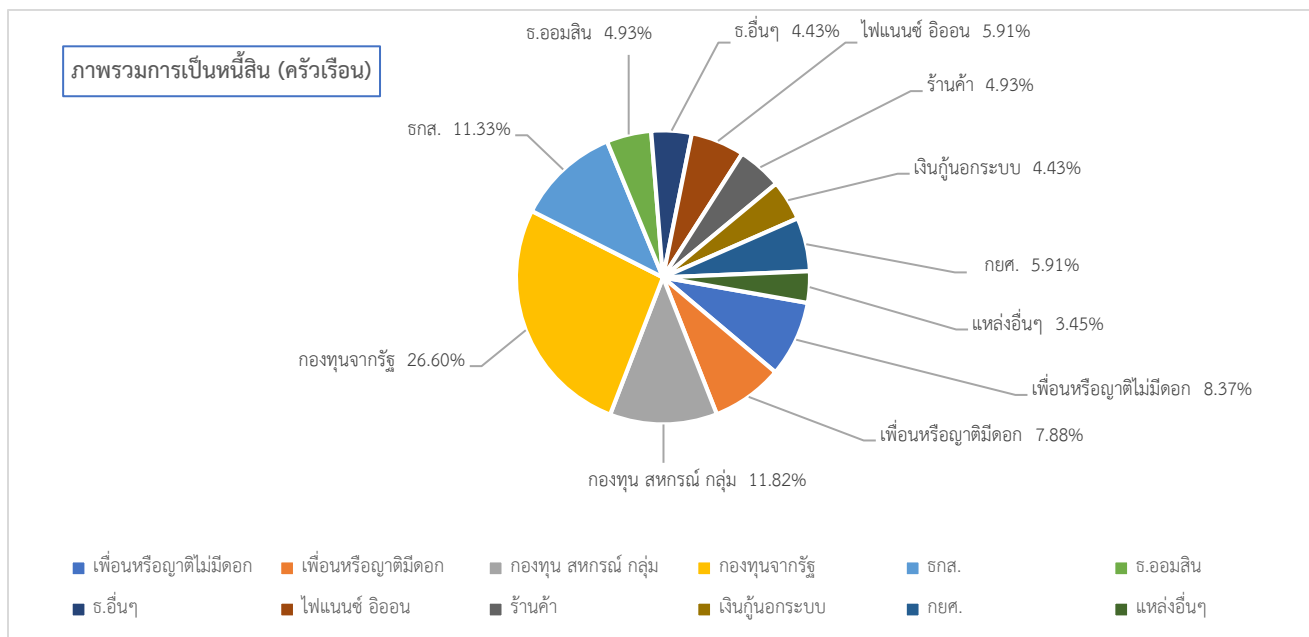

2) ตารางครัวเรือนมีหนี้สินแยกประเภท (ครัวเรือน)

แหล่งกู้เงิน	จำนวนครัวเรือนที่กู้	เฉลี่ยมีหนี้สินต่อครัวเรือน (บาท)
ญาติ/เพื่อน (ไม่มีค่าตอบแทน)	17	7058.82
ญาติ/เพื่อน (ดอกเบี้ยต่ำกว่า15%ปี)	16	79500
กองทุนการเงินของชุมชน	24	54750
กองทุนการเงินที่รัฐสนับสนุน	54	31574.07
ชกส.	23	98780.61
ธนาคารออมสิน	10	31900
ธนาคารไทยพาณิชย์อื่นๆ	9	191111.11
สถาบันการเงินเอกชน	12	76625
ร้านค้าอุปโภคบริโภค	10	6090
กู้ยืมระบบ (ดอกเบี้ยเกิน 15%ปี)	9	4222.22
กองทุนกู้ยืมเพื่อการศึกษา(กยศ.)	12	84166.67
แหล่งอื่นๆ	7	22180
รวม	121	687958.5

3) จำแนกรั้วเรือนมีหนี้สินแยกประเภทแบ่งตามหมู่บ้าน

	ไม่มี	ญาติ/ เพื่อน/ เพื่อนบ้าน (ไม่มีค่า ตอบแทน อื่นใด)	ญาติ/ เพื่อน/ เพื่อนบ้าน(อัตรา ดอกเบี้ยต่ำ กว่าร้อยละ 15 ต่อปี)	กองทุนการ เงินของชุมชน (สหกรณ์ กลุ่ม ออมทรัพย์ และกลุ่ม กองทุน)	กองทุน การเงินที่ รัฐ สนับสนุน (กองทุน หมู่บ้าน/ กองทุน เงินล้าน/ โครงการ แก้ไข ปัญหา ความ ยากจน (กขคจ.))	ธนาคารเพื่อ การเกษตร และสหกรณ์	ธนาคาร ออมสิน	ธนาคาร พาณิชย์อื่น ๆ (เช่น กสิกร ไทย พาณิชย์ กรุงไทย ธอส. ฯลฯ)	สถาบันการ เงินเอกชน (ไฟแนนซ์ , อีออน, เงิน ดีดลือ)	ร้านค้า อุปโภค บริโภค และมัจฉัย การผลิต (น้าย ย่า ฯลฯ)	เงินกู้ยืม ระบบ (อัตรา ดอกเบี้ย เกินกว่า ร้อยละ 15 ต่อปี)	กองทุนกู้ยืม เพื่อการ ศึกษา	แหล่งอื่น ๆ	ไม่ได้ กรอก ข้อมูล
สกลนคร (9841)	3199	163 90,029.45	515 84,121.01	1366 97,083.95	3719 52,795.39	3320 202,372.20	308 223,193.18	199 527,049.09	309 186,018.36	231 13,364.46	148 9,347.30	250 105,020.47	68 114,195.00	142
อำเภอเมือง สกลนคร (1363)	439	41 63,775.61	85 116,617.65	198 104,243.65	480 43,684.90	461 273,677.77	59 320,542.37	33 575,909.09	62 178,024.68	21 7,730.48	24 11,195.88	57 90,319.30	13 120,020.00	8
ตำบล พัง ขว้าง (238)	114	17 7,058.82	16 79,500.00	24 54,750.00	54 31,574.07	23 98,780.61	10 31,900.00	9 191,111.11	12 76,625.00	10 6,090.00	9 4,222.22	12 84,166.67	7 22,180.00	3
กลาง (21)	16	0 nan	0 nan	0 inf	0 inf	0 inf	0 nan	0 inf	0 nan	0 nan	0 nan	0 nan	0 nan	0
ดงชุมข้าว (19)	2	6 11,666.67	0 nan	3 9,666.67	6 79,500.00	2 25,000.00	2 74,500.00	0 nan	0 nan	1 3,000.00	3 8,333.33	1 100,000.00	0 nan	0
ดงชุมข้าว ใต้ (21)	14	2 25,000.00	2 25,000.00	0 nan	1 50,000.00	1 350,000.00	0 nan	1 50,000.00	0 nan	0 nan	1 13,000.00	0 nan	0 nan	0
ดงยอ (8)	1	0 nan	0 nan	0 nan	6 33,833.33	0 nan	0 nan	0 nan	0 nan	0 nan	0 nan	0 nan	0 nan	0
ดงสมบูรณ์ (8)	2	0 nan	0 nan	3 11,666.67	5 31,000.00	2 190,000.00	0 nan	0 nan	1 27,000.00	0 nan	0 nan	2 325,000.00	0 nan	0
พังขว้าง เหนือ (25)	5	3 0.00	6 66,666.67	5 10,800.00	14 17,000.00	5 16,000.00	5 0.00	5 0.00	6 67,416.67	8 6,737.50	5 0.00	5 0.00	5 5,052.00	0
พังขว้างใต้ (36)	26	0 nan	0 nan	1 0.00	1 50,000.00	1 125,000.00	0 nan	1 0.00	0 nan	0 nan	0 nan	0 nan	1 0.00	2
หนองบัว สามัคคี (5)	0	0 nan	1 50,000.00	1 1,000,000.00	0 nan	1 70,000.00	0 nan	2 800,000.00	2 210,000.00	0 nan	0 nan	1 100,000.00	0 nan	0
หนองปลา คอก (27)	17	0 nan	6 103,666.67	3 6,333.33	2 27,500.00	3 98,984.67	1 50,000.00	0 nan	3 22,666.67	1 4,000.00	0 nan	0 nan	0 inf	0
หนองยาง (20)	15	0 nan	0 nan	3 33,333.33	0 nan	2 85,000.00	0 nan	0 nan	0 nan	0 nan	0 nan	0 nan	1 30,000.00	0
ห้วยทราย (20)	7	0 nan	1 150,000.00	3 9,000.00	8 35,875.00	2 240,000.00	0 nan	0 nan	0 nan	0 nan	0 nan	1 60,000.00	0 nan	0
โนน ชลประทาน (17)	6	0 nan	0 nan	0 nan	7 18,571.43	1 170,000.00	2 60,000.00	0 nan	0 nan	0 nan	0 nan	1 100,000.00	0 nan	1
โนนสูง (11)	3	6 0.00	0 nan	2 15,000.00	4 0.00	3 0.00	0 nan	0 nan	0 nan	0 nan	0 nan	1 0.00	0 nan	0

3.5 ทรัพย์สินเพื่อการประกอบอาชีพ

ครัวเรือนเป้าหมายตำบลพังช้างทั้งหมด 238 ครัวเรือน ไม่มีทรัพย์สินเพื่อการประกอบอาชีพ 116 ครัวเรือน มีทรัพย์สินเพื่อการประกอบอาชีพ 122 ครัวเรือน ร้อยละ 51.26 (หนึ่งครัวเรือนอาจมีทรัพย์สินเพื่อการประกอบอาชีพหลายอย่าง) การมีทรัพย์สินเพื่อการประกอบอาชีพตำบลพังช้างสามารถจำแนกประเภทได้ดังนี้

1) จำแนกครัวเรือนที่มีทรัพย์สินเพื่อการประกอบอาชีพแยกประเภทแบ่งตามหมู่บ้าน

	ไม่มี	เครื่องจักรกล เช่น รถไถ ขนาดเล็ก เครื่องตัดหญ้า ฯลฯ	รถมอเตอร์ไซด์ (พร้อมเสื้อ)	รถแท็กซี่	เรือประมง เรือ ตัดเครื่องยนต์	แผงขาย ของ	รถโหลย (รถพ่วง ข้าง)	ยุงฉาง	หุ่น	แซร์ (ที่ยัง ไม่ได้เบียด)	สัตว์เลี้ยง	อื่น ๆ	ไม่ได้กรอก ข้อมูล
সকলকর (9842)	2845	5182	2089	16	83	350	14	2885	136	9	2039	299	147
শাওকোইওং	502	577	221	6	27	73	2	375	17	3	349	49	10
সকলকর (1363)													
ตำบล พังช้าง (238)	116	72	14	0	2	12	1	23	1	0	41	13	0
กลาง (21)	15	3	1	0	0	0	0	0	0	0	0	1	0
ดงขุมข้าว (19)	10	4	0	0	0	0	0	5	0	0	9	0	0
ดงขุมข้าวใต้ (21)	10	9	0	0	0	0	0	6	0	0	2	0	0
ดงยล (8)	6	2	0	0	0	0	0	0	0	0	0	0	0
ดงสมบุรณ์ (8)	5	1	0	0	0	1	0	0	0	0	1	1	0
พังช้างเหนือ (25)	5	15	0	0	0	1	0	10	1	0	13	2	0
พังช้างใต้ (36)	19	6	1	0	1	0	0	0	0	0	3	5	0
หนองบัวสามัคคี (5)	3	2	0	0	0	0	0	0	0	0	0	0	0
หนองปลาคุง (27)	10	14	7	0	0	1	1	0	0	0	3	0	0
หนองยาง (20)	9	3	4	0	0	1	0	1	0	0	6	0	0
ห้วยทราย (20)	9	2	0	0	1	8	0	0	0	0	0	4	0
โนนชลประทาน (17)	11	6	0	0	0	0	0	0	0	0	2	0	0
โนนสูง (11)	4	5	1	0	0	0	0	1	0	0	2	0	0

ตอนที่ 4 ทนทรัพยากรธรรมชาติ

นิยาม : ที่ดิน / แหล่งน้ำ / การเข้าถึงการใช้ประโยชน์จากป่า ทะเล แม่น้ำ เช่น แหล่งอาหาร ฟืน ไม้ใช้สอย / ภัยพิบัติ

4.1 การใช้ประโยชน์จากทรัพยากรธรรมชาติ

4.1.1 ใช้ประโยชน์จากทรัพยากรในพื้นที่เพื่อยังชีพ ครั้วเรือนเป้าหมาย 238 ครั้วเรือน ไม่กรอกข้อมูล 16 ครั้วเรือน

- ไม่ได้ใช้ประโยชน์จากทรัพยากรในพื้นที่เพื่อยังชีพ 59 ครั้วเรือน ร้อยละ 24.69
- สามารถเข้าใช้ประโยชน์เพื่อยังชีพได้บางฤดูกาล 112 ครั้วเรือน ร้อยละ 46.86
- สามารถเข้าใช้ประโยชน์เพื่อยังชีพได้ตลอดเวลา 42 ครั้วเรือน ร้อยละ 17.57
- สามารถเข้าใช้ประโยชน์เพื่อยังชีพ อื่น ๆ 9 ครั้วเรือน

1 จำแนกการใช้ทรัพยากรเพื่อยังชีพตามช่วงเวลาแยกหมู่บ้าน

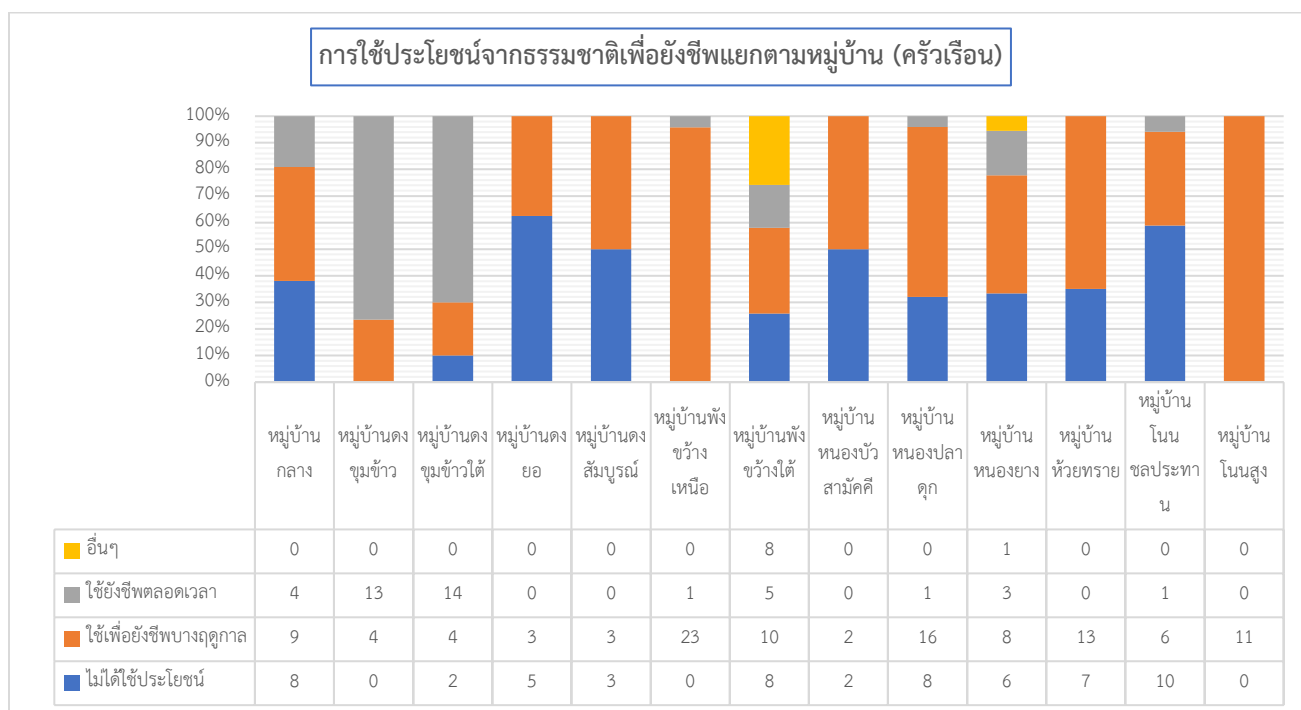

4.1.2 ใช้ประโยชน์จากทรัพยากรในพื้นที่เพื่อสร้างรายได้ ครั้วเรือนเป้าหมาย 238 ครั้วเรือน ไม่กรอกข้อมูล 14

ครั้วเรือน

- ไม่ได้ใช้ประโยชน์จากทรัพยากรในพื้นที่เพื่อสร้างรายได้ 114 ครั้วเรือน ร้อยละ 47.70
- สามารถเข้าใช้ประโยชน์เพื่อสร้างรายได้บางฤดูกาล 85 ครั้วเรือน ร้อยละ 35.56
- สามารถเข้าใช้ประโยชน์เพื่อสร้างรายได้ตลอดเวลา 12 ครั้วเรือน ร้อยละ 5.02
- สามารถเข้าใช้ประโยชน์เพื่อสร้างรายได้ อื่น ๆ 13 ครั้วเรือน

1) จำแนกการใช้ธรรมชาติในพื้นที่เพื่อสร้างรายได้ตามช่วงเวลาแยกตามหมู่บ้าน

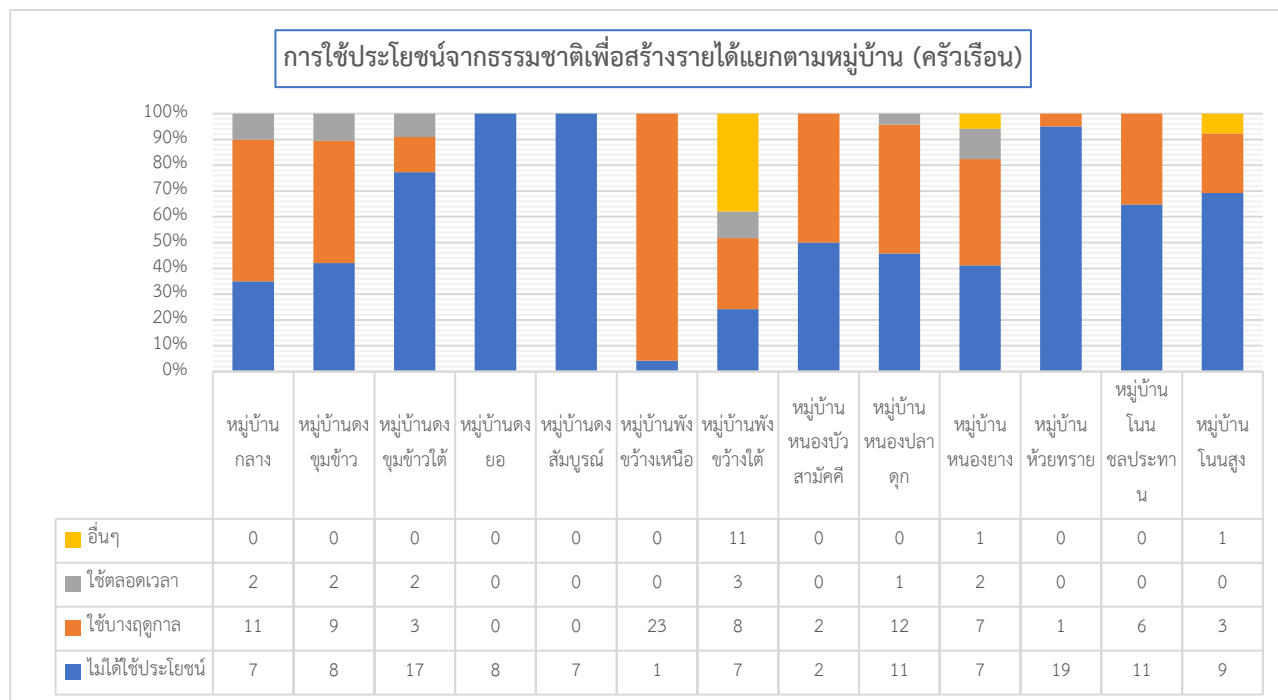

4.2 ภัยพิบัติ

4.2.1 ภัยพิบัติที่มีผลต่อบ้านพักอาศัย

ครัวเรือนเป้าหมายตำบลตำบลพังช้างทั้งหมด 238 ครัวเรือน ไม่มีภัยพิบัติต่อบ้านพัก จำนวน 211 ครัวเรือน มีภัยพิบัติต่อบ้านพักในระยะเวลา 5 ปี (2559-2563) จำนวน 28 ครัวเรือน คิดเป็นร้อยละ 11.76 ประเภทภัยพิบัติที่พบคือ

1 ตารางครัวเรือนที่ประสบภัยพิบัติ ความถี่และการรับความช่วยเหลือ

ประเภทภัยพิบัติ	จำนวนครัวเรือนที่ประสบภัย	ความถี่ที่ประสบภัย	การรับความช่วยเหลือ
อุทกภัย	8	-5ปีประสบภัย1ครั้ง 7 ครัวเรือน -5ปีประสบภัยมากกว่าปีละ1ครั้ง 1 ครัวเรือน	-ได้รับจากภาครัฐ 8 ครัวเรือน
วาตภัย	3	-5ปีประสบภัย1ครั้ง 3 ครัวเรือน	-ได้รับจากภาครัฐ 2 ครัวเรือน
ภัยแล้ง	10	-5ปีประสบภัย1ครั้ง 8 ครัวเรือน -5ปีประสบภัย2-3ครั้ง 2 ครัวเรือน	-ช่วยเหลือตัวเอง 4 ครัวเรือน -ได้รับจากภาครัฐ 6 ครัวเรือน
โรคระบาดในมนุษย์	3	-5ปีประสบภัย1ครั้ง 3 ครัวเรือน	-ได้รับจากภาครัฐ 3 ครัวเรือน
จากแมลง	2	-5ปีประสบภัย1ครั้ง 2 ครัวเรือน	-ได้รับจากภาครัฐ 2 ครัวเรือน
ระบาดในสัตว์	1	-5ปีประสบภัย1ครั้ง 1 ครัวเรือน	-ได้รับจากภาครัฐ 1 ครัวเรือน
ความไม่สงบจากมนุษย์	1	-5ปีประสบภัย1ครั้ง 1 ครัวเรือน	

2 จำแนกครัวเรือนที่เจอภัยพิบัติต่อบ้านพักอาศัยแยกประเภทแบ่งตามหมู่บ้าน

	อุทกภัย	ดินโคลน ถล่ม	वादภัย	อัคคีภัย	ภัยจากสารเคมี และวัตถุ อันตราย	ภัยแล้ง	ไฟจากไฟฟ้า และหมอก ควัน	ภัยโรครระบาด ในมนุษย์	ภัยจากแมลง สัตว์ ระบาด	ภัยโรครระบาด สัตว์ น้ำ	ภัยจาก สถานการณ์ความ ไม่สงบ (ภัยจาก มนุษย์)
สกลนคร	1158	15	349	16	7	991	31	263	129	27	0
อำเภอเมืองสกลนคร	486	4	213	5	1	214	2	41	26	18	0
ตำบลพังขว้าง	8	0	3	0	0	10	0	3	2	1	1
หมู่บ้านกลาง	0	0	0	0	0	2	0	2	0	0	0
หมู่บ้านดงชุมข้าว	0	0	0	0	0	0	0	0	0	0	0
หมู่บ้านดงชุมข้าวใต้	0	0	0	0	0	0	0	0	0	0	0
หมู่บ้านดงยอ	0	0	0	0	0	0	0	0	0	0	0
หมู่บ้านดงสมบูรณ	0	0	0	0	0	0	0	0	0	0	0
หมู่บ้านพังขว้างเหนือ	0	0	0	0	0	3	0	0	0	0	0
หมู่บ้านพังขว้างใต้	0	0	0	0	0	0	0	0	0	0	0
หมู่บ้านหนองบัว สามัคคี	4	0	1	0	0	0	0	0	0	0	0
หมู่บ้านหนองปลาตึก	1	0	1	0	0	2	0	0	0	0	0
หมู่บ้านหนองยาง	3	0	1	0	0	3	0	1	2	1	0
หมู่บ้านห้วยทราย	0	0	0	0	0	0	0	0	0	0	0
หมู่บ้านโนน ชลประทาน	0	0	0	0	0	0	0	0	0	0	0
หมู่บ้านโนนสูง	0	0	0	0	0	0	0	0	0	0	0

3 จำแนกครัวเรือนที่เจอภัยพิบัติต่อบ้านพักอาศัยแยกความถี่การประสบภัยพิบัติแบ่งตามหมู่บ้าน

	อุทกภัย	ดินโคลน ถล่ม	वादภัย	อัคคีภัย	ภัยจากสารเคมี และวัตถุ อันตราย	ภัยแล้ง	ไฟจากไฟฟ้า และหมอก ควัน	ภัยโรครระบาด ในมนุษย์	ภัยจากแมลง สัตว์ ระบาด	ภัยโรครระบาด สัตว์ น้ำ	ภัยจาก สถานการณ์ความ ไม่สงบ (ภัยจาก มนุษย์)
จังหวัดสกลนคร	873 / 267	12 / 2	269 / 68	14 / 2	6 / 1	473 / 410	21 / 4	258 / 2	59 / 19	19 / 8	0 / 0
อำเภอเมืองสกลนคร	354 / 125	3 / 1	155 / 57	5 / 0	0 / 1	111 / 100	1 / 1	39 / 1	17 / 7	12 / 6	0 / 0
ตำบล พังขว้าง	7 / 0	0 / 0	3 / 0	0 / 0	0 / 0	8 / 2	0 / 0	3 / 0	2 / 0	1 / 0	0 / 0
หมู่บ้าน กลาง	0 / 0	0 / 0	0 / 0	0 / 0	0 / 0	0 / 2	0 / 0	2 / 0	0 / 0	0 / 0	0 / 0
หมู่บ้าน ดงชุมข้าว	0 / 0	0 / 0	0 / 0	0 / 0	0 / 0	0 / 0	0 / 0	0 / 0	0 / 0	0 / 0	0 / 0
หมู่บ้าน ดงชุมข้าวใต้	0 / 0	0 / 0	0 / 0	0 / 0	0 / 0	0 / 0	0 / 0	0 / 0	0 / 0	0 / 0	0 / 0
หมู่บ้าน ดงยอ	0 / 0	0 / 0	0 / 0	0 / 0	0 / 0	0 / 0	0 / 0	0 / 0	0 / 0	0 / 0	0 / 0
หมู่บ้าน ดงสมบูรณ	0 / 0	0 / 0	0 / 0	0 / 0	0 / 0	0 / 0	0 / 0	0 / 0	0 / 0	0 / 0	0 / 0
หมู่บ้าน พังขว้าง เหนือ	0 / 0	0 / 0	0 / 0	0 / 0	0 / 0	3 / 0	0 / 0	0 / 0	0 / 0	0 / 0	0 / 0
หมู่บ้าน พังขว้างใต้	0 / 0	0 / 0	0 / 0	0 / 0	0 / 0	0 / 0	0 / 0	0 / 0	0 / 0	0 / 0	0 / 0
หมู่บ้าน หนองบัว สามัคคี	4 / 0	0 / 0	1 / 0	0 / 0	0 / 0	0 / 0	0 / 0	0 / 0	0 / 0	0 / 0	0 / 0
หมู่บ้าน หนองปลา ตึก	1 / 0	0 / 0	1 / 0	0 / 0	0 / 0	2 / 0	0 / 0	0 / 0	0 / 0	0 / 0	0 / 0
หมู่บ้าน หนองยาง	2 / 0	0 / 0	1 / 0	0 / 0	0 / 0	3 / 0	0 / 0	1 / 0	2 / 0	1 / 0	0 / 0
หมู่บ้าน ห้วยทราย	0 / 0	0 / 0	0 / 0	0 / 0	0 / 0	0 / 0	0 / 0	0 / 0	0 / 0	0 / 0	0 / 0
หมู่บ้าน โนน ชลประทาน	0 / 0	0 / 0	0 / 0	0 / 0	0 / 0	0 / 0	0 / 0	0 / 0	0 / 0	0 / 0	0 / 0
หมู่บ้าน โนนสูง	0 / 0	0 / 0	0 / 0	0 / 0	0 / 0	0 / 0	0 / 0	0 / 0	0 / 0	0 / 0	0 / 0

4 จำแนกครัวเรือนที่เจ็ภัยพิบัติต่อบ้านพักอาศัยแยกตามความช่วยเหลือแบ่งตามหมู่บ้าน

ไม่ได้รับความช่วยเหลือ/ช่วยเหลือตัวเอง | ได้รับการช่วยเหลือและชัดเจนเกี่ยวกับภัยพิบัติจากภาครัฐ/เอกชน | ขมขมมีระบบบริหารจัดการรองรับภัยพิบัติ | ขมขมมีระบบบริหารจัดการรองรับภัยพิบัติและสามารถฟื้นตัวเข้าสู่ภาวะปกติได้เร็ว

ดูข้อผิดพลาดที่เกิดขึ้น

	อุทกภัย	ดินโคลนถล่ม	वादภัย	อัคคีภัย	ภัยจากสารเคมีและวัตถุอันตราย	ภัยแล้ง	ไฟจากไฟฟ้าและหมอกควัน	ภัยโรครระบาดในมนุษย์	ภัยจากแมลงสัตว์รระบาด	ภัยโรครระบาดสัตว์และสัตว์สถานการณใดความไม่สงบ (ภัยจากมนุษย์)	
จังหวัดสกลนคร	32 / 906	1 / 6	13 / 294	2 / 11	1 / 5	25 / 879	7 / 13	2 / 237	18 / 99	0 / 25	0 / 0
อำเภอเมืองสกลนคร	22 / 150	0 / 3	2 / 15	0 / 1	0 / 0	20 / 14	1 / 2	4 / 10	1 / 2	0 / 0	0 / 0
ตำบลพังขว้าง	9 / 441	0 / 3	0 / 202	0 / 3	0 / 1	8 / 196	0 / 1	0 / 36	4 / 22	0 / 18	0 / 0
ตำบลพังขว้าง	13 / 14	0 / 0	0 / 7	0 / 1	0 / 0	0 / 0	0 / 0	0 / 5	0 / 0	0 / 0	0 / 0
หมู่บ้านกลาง	0 / 8	0 / 0	0 / 2	0 / 0	0 / 0	4 / 6	0 / 0	0 / 3	0 / 2	0 / 1	0 / 0
หมู่บ้านดงขมิ้ว	0 / 0	0 / 0	0 / 0	0 / 0	0 / 0	0 / 0	0 / 0	0 / 0	0 / 0	0 / 0	0 / 0
หมู่บ้านดงขมิ้วใต้	0 / 0	0 / 0	0 / 0	0 / 0	0 / 0	0 / 0	0 / 0	0 / 0	0 / 0	0 / 0	0 / 0
หมู่บ้านดงยอ	0 / 0	0 / 0	0 / 0	0 / 0	0 / 0	0 / 0	0 / 0	0 / 0	0 / 0	0 / 0	0 / 0
หมู่บ้านดงสมบูรณ์	0 / 0	0 / 0	0 / 0	0 / 0	0 / 0	0 / 0	0 / 0	0 / 0	0 / 0	0 / 0	0 / 0
หมู่บ้านพังขว้างเหนือ	0 / 0	0 / 0	0 / 0	0 / 0	0 / 0	0 / 0	0 / 0	0 / 0	0 / 0	0 / 0	0 / 0
หมู่บ้านพังขว้างใต้	0 / 0	0 / 0	0 / 0	0 / 0	0 / 0	0 / 0	0 / 0	0 / 0	0 / 0	0 / 0	0 / 0
หมู่บ้านหนองบัวสามัคคี	0 / 4	0 / 0	0 / 1	0 / 0	0 / 0	0 / 0	0 / 0	0 / 0	0 / 0	0 / 0	0 / 0
หมู่บ้านหนองปลาตาก	0 / 0	0 / 0	0 / 0	0 / 0	0 / 0	0 / 0	0 / 0	0 / 0	0 / 0	0 / 0	0 / 0
หมู่บ้านหนองยาง	0 / 1	0 / 0	0 / 1	0 / 0	0 / 0	1 / 1	0 / 0	0 / 0	0 / 0	0 / 0	0 / 0
หมู่บ้านห้วยทราย	0 / 3	0 / 0	0 / 0	0 / 0	0 / 0	0 / 3	0 / 0	0 / 1	0 / 2	0 / 1	0 / 0
หมู่บ้านโนนชลประทาน	0 / 0	0 / 0	0 / 0	0 / 0	0 / 0	0 / 0	0 / 0	0 / 0	0 / 0	0 / 0	0 / 0
หมู่บ้านโนนสูง	0 / 0	0 / 0	0 / 0	0 / 0	0 / 0	0 / 0	0 / 0	0 / 0	0 / 0	0 / 0	0 / 0

4.2.2 ภัยพิบัติที่มีผลต่อที่ทำกิน

ครัวเรือนเป้าหมายตำบลตำบลพังขว้าง ทั้งหมด 238 ครัวเรือน ไม่มีภัยพิบัติมีผลต่อที่ทำกิน จำนวน 221 ครัวเรือน ที่มีภัยพิบัติมีผลต่อที่ทำกินในระยะเวลา 5 ปี (2559-2563) 17 ครัวเรือน คิดเป็นร้อยละ 7.14 ประเภทภัยพิบัติที่พบคือ

- ประสบภัยอุทกภัย จำนวน 4 ครัวเรือน
- ประสบภัยवादภัย จำนวน 1 ครัวเรือน
- ประสบภัยภัยแล้ง จำนวน 11 ครัวเรือน
- ประสบภัยไฟจากป่า จำนวน 1 ครัวเรือน

1) จำแนกครัวเรือนประสบภัยพิบัติที่มีผลต่อที่ทำกินแยกตามประเภทแบ่งตามหมู่บ้าน

	อุทกภัย	ดินโคลนถล่ม	वादภัย	อัคคีภัย	ภัยจากสารเคมีและวัตถุอันตราย	ภัยแล้ง	ไฟจากไฟฟ้าและหมอกควัน	ภัยโรครระบาดในมนุษย์	ภัยจากแมลงสัตว์รระบาด	ภัยโรครระบาดสัตว์และสัตว์สถานการณใดความไม่สงบ (ภัยจากมนุษย์)
สกลนคร	724	18	153	16	10	997	21	161	107	18
อำเภอเมืองสกลนคร	212	5	68	3	2	197	4	6	72	12
ตำบลพังขว้าง	4	0	1	0	0	11	1	0	0	0
หมู่บ้านกลาง	0	0	0	0	0	0	0	0	0	0
หมู่บ้านดงขมิ้ว	0	0	0	0	0	4	0	0	0	0
หมู่บ้านดงขมิ้วใต้	0	0	0	0	0	0	0	0	0	0
หมู่บ้านดงยอ	0	0	0	0	0	0	0	0	0	0
หมู่บ้านดงสมบูรณ์	0	0	0	0	1	1	0	0	0	0
หมู่บ้านพังขว้างเหนือ	0	0	0	0	0	2	0	0	0	0
หมู่บ้านพังขว้างใต้	0	0	0	0	0	0	0	0	0	0
หมู่บ้านหนองบัวสามัคคี	0	0	0	0	0	0	0	0	0	0
หมู่บ้านหนองปลาตาก	1	0	0	0	0	1	0	0	0	0
หมู่บ้านหนองยาง	3	0	1	0	0	3	0	0	0	0
หมู่บ้านห้วยทราย	0	0	0	0	0	0	0	0	0	0
หมู่บ้านโนนชลประทาน	0	0	0	0	0	0	0	0	0	0
หมู่บ้านโนนสูง	0	0	0	0	0	0	0	0	0	0

ส่วนที่ 5 ทุนทางสังคม

นิยาม :การมีเครือข่ายทางสังคมที่เข้มแข็ง รองรับ สนับสนุนและส่งเสริมการมีชีวิตที่เหมาะสม

5.1 กลุ่มกิจกรรมในชุมชน

ครัวเรือนเป้าหมายตำบลพังขว้าง ทั้งหมด 238 ครัวเรือน หนึ่งครัวเรือนอาจเข้าร่วมหลายกลุ่ม ในตำบลสรุปเป็นภาพรวม และแยกตามหมู่บ้านได้ดังนี้

1 จำนวนครัวเรือนเข้าร่วมกลุ่มกิจกรรมในชุมชนแยกตามประเภท

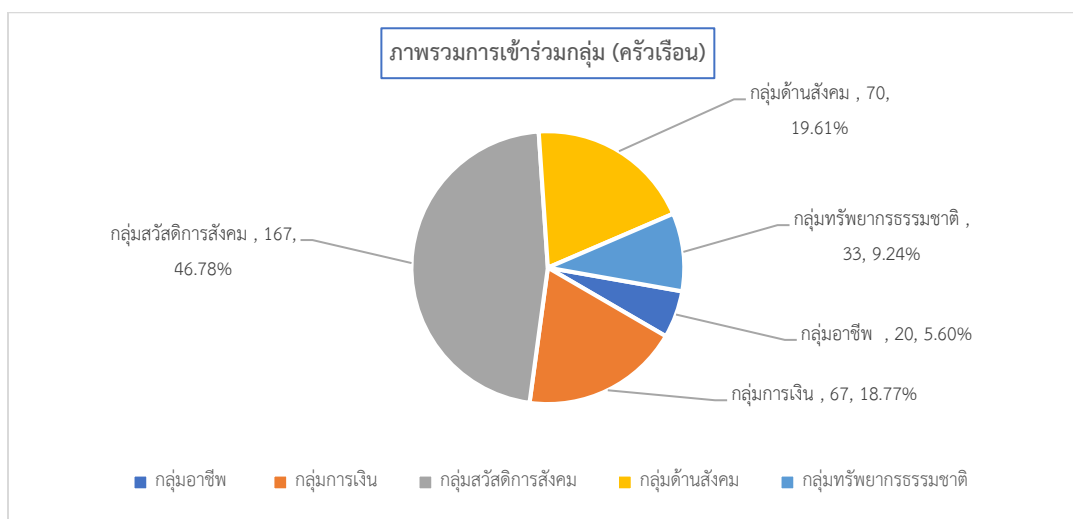

2 ตารางครัวเรือนเข้าร่วมกลุ่มกิจกรรมในชุมชนและการฟังพากลุ่มเมื่อเดือนธันวาคม

กลุ่มในชุมชน	จำนวนครัวเรือนเข้าร่วม	การฟังพากลุ่มเมื่อเดือนธันวาคม
กลุ่มอาชีพ	20	-ฟังได้มาก 9 ครัวเรือน -ฟังได้บางครั้ง 11 ครัวเรือน
กลุ่มการเงิน	67	-ฟังได้มาก 33 ครัวเรือน -ฟังได้บางครั้ง 33 ครัวเรือน -ฟังไม่ได้เลย 1 ครัวเรือน
กลุ่มสวัสดิการสังคม	167	-ฟังได้มาก 118 ครัวเรือน -ฟังได้บางครั้ง 47 ครัวเรือน
กลุ่มด้านสังคม	70	-ฟังได้มาก 37 ครัวเรือน -ฟังได้บางครั้ง 31 ครัวเรือน
กลุ่มทรัพยากรธรรมชาติ	33	-ฟังได้มาก 15 ครัวเรือน -ฟังได้บางครั้ง 17 ครัวเรือน

3 จำแนกครัวเรือนเข้าร่วมกลุ่มกิจกรรมในชุมชน แยกตามประเภทแบ่งตามหมู่บ้าน

	กลุ่มอาชีพ/การผลิต/ แปรรูป(เช่น กลุ่มเมล็ด พันธุ์)	กลุ่มการเงิน (เช่น กองทุน กลุ่มออม ทรัพย์)	กลุ่มสวัสดิการสังคม (เช่น กลุ่มฌาปนกิจ กองทุนสวัสดิการ ชุมชน)	กลุ่มด้านสังคม (เช่น กลุ่มเยาวชน กลุ่มผู้สูง อายุ กลุ่มสตรี/แม่บ้าน กลุ่มศาสนา)	กลุ่มทรัพยากรธรรมชาติ (เช่น กลุ่มอนุรักษ์ฯ กลุ่มผู้ ใช้น้ำ)	กลุ่มอื่น ๆ
จังหวัด สกลนคร	951	3637	7891	3647	981	43
อำเภอเมืองสกลนคร	156	544	1109	600	168	8
ตำบล พังขว้าง	20	67	167	70	33	2
หมู่บ้าน กลาง	0	0	21	2	3	0
หมู่บ้าน ดงขมิ้นขาว	0	9	18	7	0	0
หมู่บ้าน ดงขมิ้นขาวใต้	0	5	11	3	0	0
หมู่บ้าน ดงยอ	1	1	2	1	0	0
หมู่บ้าน ดงสมบุรณ์	1	3	7	6	2	0
หมู่บ้าน พังขว้างเหนือ	11	18	23	18	13	1
หมู่บ้าน พังขว้างใต้	2	1	35	6	1	0
หมู่บ้านหนองบัวสามัคคี	0	0	5	5	5	0
หมู่บ้านหนองปลาตุ๊ก	0	10	10	4	3	0
หมู่บ้านหนองยาง	0	3	6	2	1	0
หมู่บ้าน ห้วยทราย	5	17	20	11	5	1
หมู่บ้าน โนนชลประทาน	0	0	0	0	0	0
หมู่บ้าน โนนสูง	0	0	9	5	0	0

4 จำแนกครัวเรือนที่มีการพึ่งพาจากกลุ่มชุมชนกรณีได้รับความเดือดร้อน แยกตามประเภทแบ่งตามหมู่บ้าน

พึ่งได้มากมีกี่ครัวเรือน/ พึ่งได้บ้างมีกี่ครัวเรือน/ พึ่งไม่ได้เลยมีกี่ครัวเรือน						
	กลุ่มอาชีพ/การผลิต/ แปรรูป(เช่น กลุ่มเมล็ด พันธุ์)	กลุ่มการเงิน (เช่น กองทุน กลุ่มออม ทรัพย์)	กลุ่มสวัสดิการสังคม (เช่น กลุ่มฌาปนกิจ กองทุนสวัสดิการ ชุมชน)	กลุ่มด้านสังคม (เช่น กลุ่มเยาวชน กลุ่มผู้สูง อายุ กลุ่มสตรี/แม่บ้าน กลุ่มศาสนา)	กลุ่มทรัพยากรธรรมชาติ (เช่น กลุ่มอนุรักษ์ฯ กลุ่มผู้ ใช้น้ำ)	กลุ่มอื่น ๆ
จังหวัด สกลนคร	577/331/13	2402/1123/26	5480/2117/3	2276/1239/3	604/321/3	35/0/3
อำเภอเมืองสกลนคร	86/64/2	378/158/3	828/260/2	370/213/2	94/66/2	6/0/2
ตำบล พังขว้าง	9/11/0	33/33/1	118/47/0	37/31/0	15/17/0	2/0/0
หมู่บ้าน กลาง	0/0/0	0/0/0	17/4/0	2/0/0	3/0/0	0/0/0
หมู่บ้าน ดงขมิ้นขาว	0/0/0	4/5/0	17/1/0	5/2/0	0/0/0	0/0/0
หมู่บ้าน ดงขมิ้นขาวใต้	0/0/0	1/4/0	5/6/0	1/2/0	0/0/0	0/0/0
หมู่บ้าน ดงยอ	1/0/0	1/0/0	0/2/0	1/0/0	0/0/0	0/0/0
หมู่บ้าน ดงสมบุรณ์	1/0/0	1/2/0	6/1/0	5/1/0	2/0/0	0/0/0
หมู่บ้าน พังขว้างเหนือ	0/11/0	1/17/0	3/20/0	1/17/0	0/13/0	1/0/0
หมู่บ้าน พังขว้างใต้	2/0/0	0/0/1	32/1/0	3/1/0	0/0/0	0/0/0
หมู่บ้านหนองบัวสามัคคี	0/0/0	0/0/0	4/1/0	4/1/0	5/0/0	0/0/0
หมู่บ้านหนองปลาตุ๊ก	0/0/0	6/4/0	8/2/0	4/0/0	2/1/0	0/0/0
หมู่บ้านหนองยาง	0/0/0	3/0/0	5/1/0	1/1/0	0/1/0	0/0/0
หมู่บ้าน ห้วยทราย	5/0/0	16/1/0	20/0/0	10/1/0	3/2/0	1/0/0
หมู่บ้าน โนนชลประทาน	0/0/0	0/0/0	0/0/0	0/0/0	0/0/0	0/0/0
หมู่บ้าน โนนสูง	0/0/0	0/0/0	1/8/0	0/5/0	0/0/0	0/0/0

5.2 การช่วยเหลือกันในชุมชน

ครัวเรือนเป้าหมายตำบลพังขว้าง ทั้งหมด 238 ครัวเรือน ไม่มีการช่วยเหลือ 4 ครัวเรือน ไม่กรอกข้อมูล 2 ครัวเรือน จำนวนที่มีการช่วยเหลือกัน 233 ครัวเรือน สรุปเป็นภาพรวมตำบลและแยกตามหมู่บ้าน ได้ดังนี้

1 จำแนกรูปแบบการช่วยเหลือของคนในชุมชน แยกตามประเภท (เมื่อได้รับความเดือดร้อน)

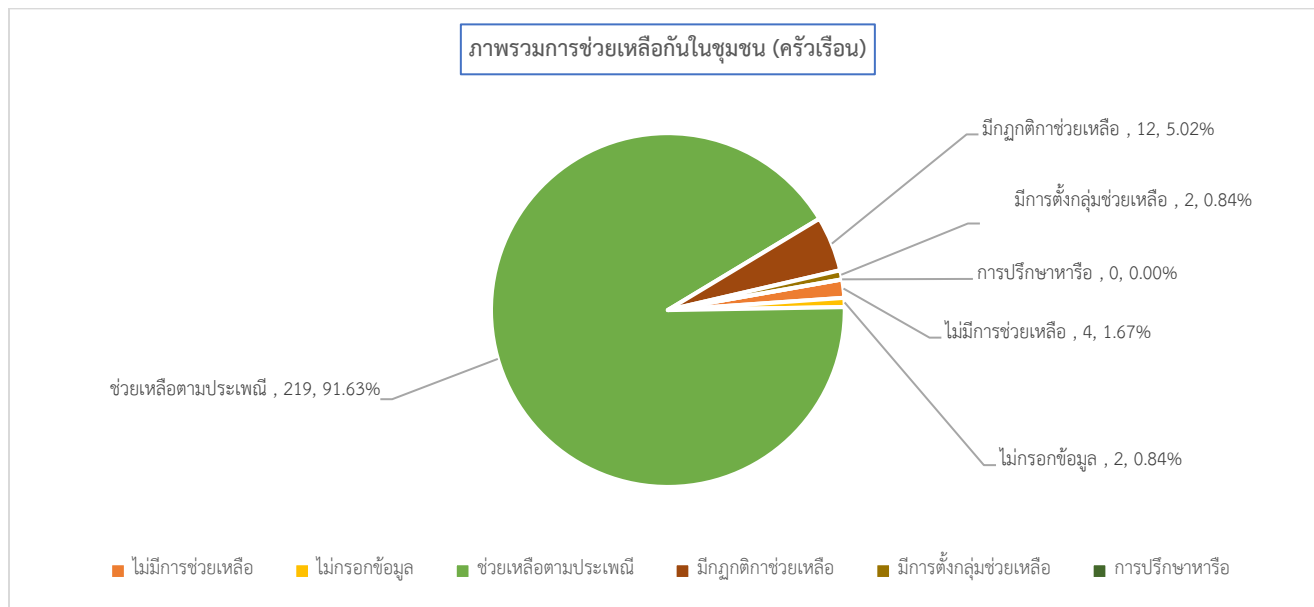

2 จำแนกรูปแบบการช่วยเหลือของคนในชุมชน แยกตามประเภทแบ่งตามหมู่บ้าน

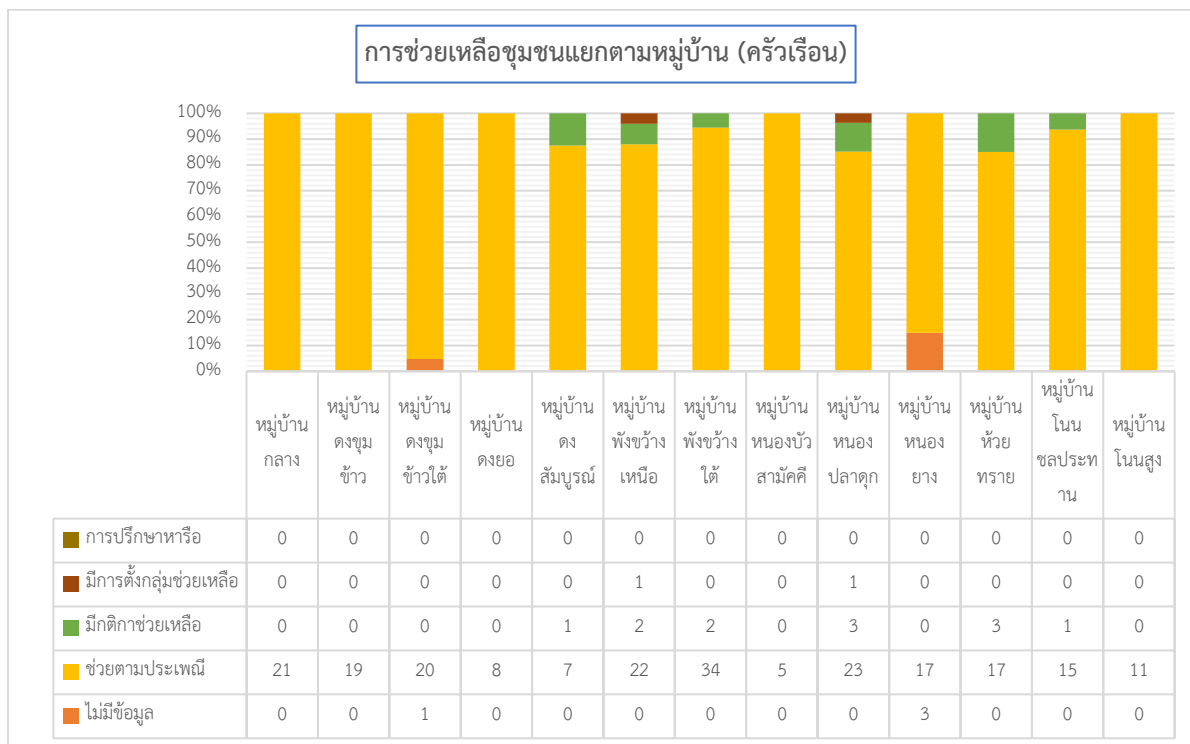

5.3 กฎระเบียบกติกาการอยู่ร่วมกัน

ครัวเรือนเป้าหมายตำบลพังขว้าง ทั้งหมด 238 ครัวเรือน ไม่มีการกำหนดกติกา 8 ครัวเรือน ไม่ได้กรอกข้อมูล 3 ครัวเรือน มีแนวทางกติกา 228 ครัวเรือน ร้อยละ 95.40 สรุปเป็นภาพรวมตำบลและแยกตามหมู่บ้าน ได้ดังนี้

1 จำแนกรูปแบบการกำหนดระเบียบในชุมชนแยกตามประเภท

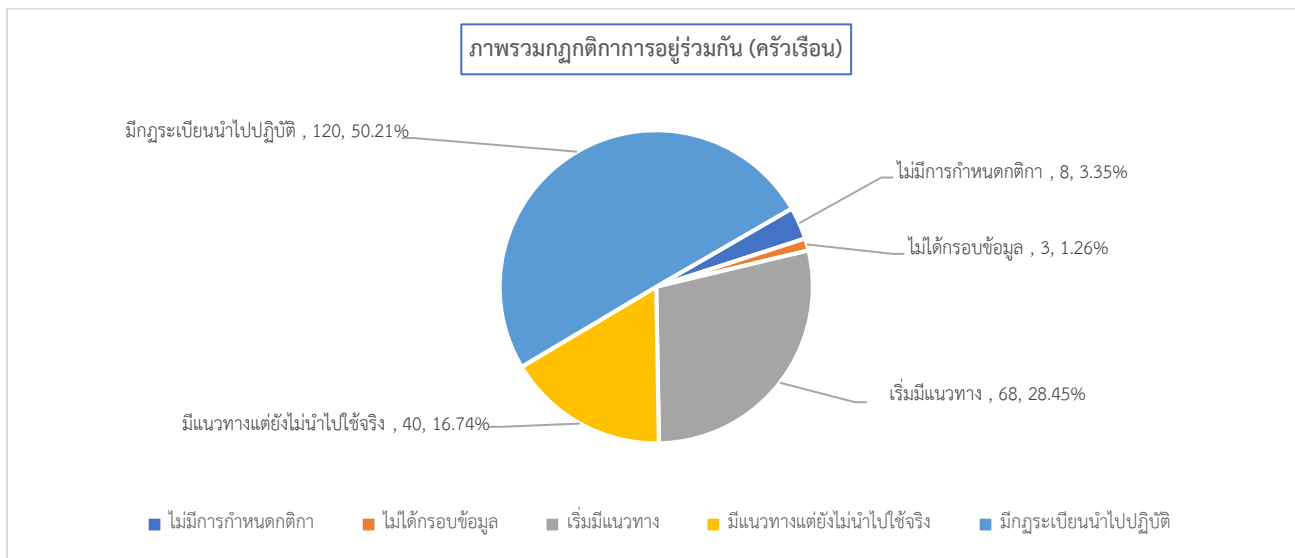

2 จำแนกรูปแบบการกำหนดระเบียบในชุมชนแยกตามประเภทแบ่งตามหมู่บ้าน

