

สรุปข้อมูลศักยภาพทุน 5 มิติ จากแบบสอบถามครัวเรือนเป้าหมาย (TPMAP) ระดับตำบล
ตำบลบ้านแป้น อำเภอโพธาราม จังหวัดสุพรรณบุรี

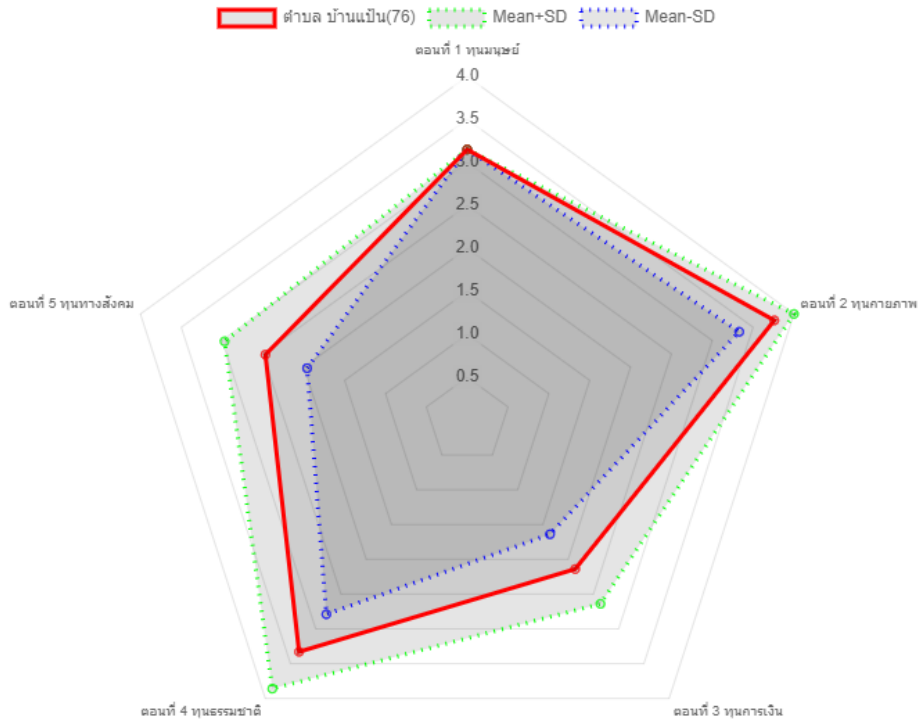

โครงการวิจัย : การแก้ไขปัญหาความยากจนแบบเบ็ดเสร็จและแม่นยำในจังหวัดสุพรรณบุรี ปี 2563
มหาวิทยาลัยราชภัฏสุพรรณบุรี สถาบันวิจัยและพัฒนา
ข้อมูลยังไม่เสร็จสมบูรณ์ (เม.ย.64)

สรุปข้อมูลทุน 5 มิติ จากแบบสอบถาม ตำบลบ้านแป้น อำเภอโพธาราม จังหวัดสุพรรณบุรี

1. ผลการดำเนินการจัดเก็บข้อมูล

1.2 เป้าหมายและการจัดเก็บข้อมูล

ครัวเรือนเป้าหมายตำบลบ้านแป้น (TPMAP) จำนวน 80 ครัวเรือน จัดเก็บข้อมูลได้ 76 ครัวเรือน ร้อยละ 95

ไม่มีจำนวนคนจนในเป้าหมายขอความช่วยเหลือ มีรายละเอียดดังตารางต่อไปนี้

ชื่อหมู่บ้าน	หมู่ที่	จำนวนครัวเรือนเป้าหมาย	จำนวนที่จัดเก็บได้	จำนวนคนจนนอกเป้าหมาย
หมู่บ้านท่าศาลา	1	2	2	
หมู่บ้านโพธารามโคก	2	15	15	
หมู่บ้านโพธารามท่า	3	4	4	
หมู่บ้านน้ำพุ	4	5	5	
หมู่บ้านแป้น	5	8	8	
หมู่บ้านโพนบก	6	16	15	
หมู่บ้านจอมแจ้ง	7	7	7	
หมู่บ้านบึงประชาราษฎร์	8	9	8	
หมู่บ้านโพธารามโคกใหม่	9	7	7	
หมู่บ้านแป้นใหม่	10	7	5	
รวม	10	80	76	

ตารางการจัดเก็บข้อมูลตำบลบ้านแป้น

2.2 ผลการวิเคราะห์ข้อมูลเบื้องต้น

ตอนที่ 1 ทุนมนุษย์ 3.15 | ตอนที่ 2 ทุนกายภาพ 3.76 | ตอนที่ 3 ทุนการเงิน 2.14 | ตอนที่ 4 ทุนธรรมชาติ 3.33 | ตอนที่ 5 ทุนทางสังคม 2.47 |

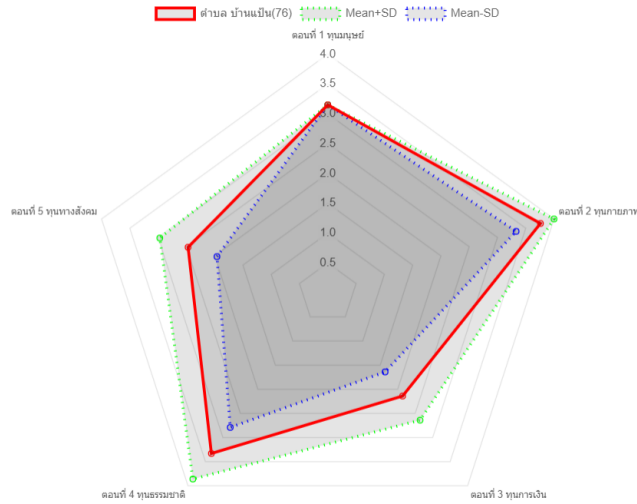

Figure 1 ผลการวิเคราะห์ข้อมูลจากระบบ(บพท.)

2.3 การให้ความหมายค่าเฉลี่ยทุน 5 มิติ

ทุนด้านศักยภาพบุคคล (Human Capital)

นิยาม : ทักษะและความสามารถต่าง ๆ ที่อยู่ในตัวมนุษย์ หรือกำลังแรงงาน ส่วนหนึ่งคือสุขภาพ ความรู้และทักษะซึ่งได้มาจากการศึกษาและการฝึกอบรม และอีกส่วนหนึ่งได้มาจากระบบการรู้ ที่มนุษย์จะสามารถใช้เพื่อประสิทธิภาพในการผลิตสินค้าและบริการ

ระดับที่ 1	ระดับที่ 2	ระดับที่ 3	ระดับที่ 4
<ul style="list-style-type: none"> อ่านไม่ออก เขียนไม่ได้ ไม่ได้ประกอบอาชีพ/ว่างงาน มีปัญหาสุขภาพ หรือความพิการจนไม่สามารถประกอบอาชีพได้ ๆ ได้ 	<ul style="list-style-type: none"> อ่านออก/เขียนได้ แต่ไม่จบการศึกษา ประกอบอาชีพการมีจ้างแรงงาน และไม่เคยได้รับการฝึกทักษะฝีมือแรงงาน หรือทักษะด้านอาชีพอื่น ๆ มีปัญหาสุขภาพ หรือความพิการที่ส่งผลกระทบต่อการทำงาน 	<ul style="list-style-type: none"> จบการศึกษานานกว่า 9 ปี ประกอบอาชีพ ที่ใช้แรงงาน ใช้ทักษะ หรือเคยได้รับ การฝึกทักษะฝีมือแรงงาน หรือทักษะด้านอาชีพอื่น ๆ หรือมีประสบการณ์การทำงาน มีปัญหาสุขภาพ แต่ไม่ส่งผลกระทบต่อการทำงาน 	<ul style="list-style-type: none"> จบการศึกษาระดับสูงกว่า การศึกษานานกว่าระดับ อาชีพที่หลากหลาย สุขภาพและร่างกายปกติ

มิติทุนทางกายภาพ

นิยาม : ความมั่นคงด้านที่อยู่อาศัย สภาพทางกายภาพ ความแข็งแรง มั่นคง มาตรฐานของบ้านเรือน และสุขลักษณะ การเข้าถึงระบบสาธารณูปโภค รวมถึงการเข้าถึง ข้อมูลข่าวสาร Internet

ระดับที่ 1	ระดับที่ 2	ระดับที่ 3	ระดับที่ 4
<ul style="list-style-type: none"> ไม่มีที่อยู่อาศัยที่เป็นหลักแหล่ง (เร่ร่อน) ใช้ระบบสาธารณูปโภคสาธารณะ ไม่มี Digital Device และเข้าไม่ถึงอินเทอร์เน็ต และไม่สามารถใช้ในการชอรับสวัสดิการภาครัฐ 	<ul style="list-style-type: none"> มีที่อยู่อาศัย แต่สภาพทรุดโทรม/ไม่ถูกสุขภาวะ/ไม่มีเอกสารสิทธิ์ ใช้น้ำไประบบพ่วง มี Digital Device และเข้าถึงอินเทอร์เน็ต และสามารถใช้ในการชอรับสวัสดิการภาครัฐ 	<ul style="list-style-type: none"> มีที่อยู่อาศัยมั่นคงแข็งแรง มีเอกสารสิทธิ์ มีระบบสาธารณูปโภคแต่การคมนาคมไม่สะดวก ใช้ประโยชน์จากเทคโนโลยีดิจิทัลในการชอรับสวัสดิการภาครัฐและการประกอบอาชีพ 	<ul style="list-style-type: none"> มีที่อยู่อาศัยมั่นคงแข็งแรง มีสาธารณูปโภค และคมนาคมสะดวก ใช้ประโยชน์จากเทคโนโลยีดิจิทัลในการชอรับสวัสดิการภาครัฐและการประกอบอาชีพ

ทุนทรัพยากรธรรมชาติ (Natural resources)

นิยาม : ที่ดิน / แหล่งน้ำ / การเข้าถึงการใช้ประโยชน์จากป่า ทะเล แม่น้ำ แหล่งเกษตรอาหาร พืช ไม้ใช้สอย / กัญชามีติ

ระดับที่ 1	ระดับที่ 2	ระดับที่ 3	ระดับที่ 4
<ul style="list-style-type: none"> ไม่มีที่ดินทำกิน ไม่มีแหล่งน้ำ ไม่สามารถเข้าถึงแหล่งอาหาร และไม่สามารถใช้ประโยชน์จากทรัพยากรธรรมชาติ อยู่ในพื้นที่เสี่ยงภัย และได้รับผลกระทบรุนแรง และการช่วยเหลือเข้าไม่ถึง 	<ul style="list-style-type: none"> ได้รับการผ่อนปรน ให้ใช้ที่ดินทำกิน มีแหล่งน้ำไม่เพียงพอ และไม่มีคุณภาพ เข้าถึงแหล่งอาหารและสามารถไปใช้ประโยชน์จากทรัพยากรธรรมชาติ เข้าถึงแหล่งอาหารและเพียงพอต่อการดำรงชีพ อยู่ในพื้นที่เสี่ยงภัย แต่ชุมชนมีระบบรองรับ การช่วยเหลือเข้าถึง 	<ul style="list-style-type: none"> มีที่ดินทำกินไม่เพียงพอ มีแหล่งน้ำที่เพียงพอ แต่ไม่มีคุณภาพ บางฤดูกาล เข้าถึงแหล่งอาหารและสามารถไปใช้ประโยชน์จากทรัพยากรธรรมชาติ เพียงพอต่อการดำรงชีพ อยู่ในพื้นที่เสี่ยงภัย แต่ชุมชนมีระบบรองรับ และการช่วยเหลือเข้าถึง 	<ul style="list-style-type: none"> มีที่ดินทำกินเพียงพอ และมีคุณภาพ ทุกฤดูกาล เข้าถึงแหล่งอาหารและสามารถไปใช้ประโยชน์จากทรัพยากรธรรมชาติ ในการสร้างรายได้ อยู่ในพื้นที่เสี่ยงภัย ได้รับผลกระทบน้อยเนื่องจากชุมชนมีระบบรองรับ และฟื้นฟูเข้าสู่ภาวะปกติได้

มิติทุนการเงิน (Financial Capital)

นิยาม : การมีเงินทุน ทรัพย์สิน สมบัติเงินทุนที่สะสม รายได้ หรือความสามารถในการออมทรัพย์และการเข้าถึงสินเชื่อต่าง ๆ

ระดับที่ 1	ระดับที่ 2	ระดับที่ 3	ระดับที่ 4
<ul style="list-style-type: none"> ไม่มีเงินทุน ไม่มีทรัพย์สิน ไม่มีรายได้ใด ๆ ไม่ได้เป็นสมาชิกกลุ่มออมทรัพย์ และไม่มีเงินออม ไม่สามารถกู้ยืมใครได้ 	<ul style="list-style-type: none"> ไม่มีเงินทุน มีทรัพย์สินที่อาจมีมูลค่าบ้าง มีรายได้ที่อาจหาได้บ้าง มีรายได้ แต่ไม่สม่ำเสมอ เป็นสมาชิกกลุ่มออมทรัพย์ แต่ไม่มีเงินออม มีหนี้ในระบบ และไม่มีในระบบ 	<ul style="list-style-type: none"> มีเงินทุน และมีทรัพย์สินเล็กน้อย มีรายได้จากอาชีพที่ชัดเจน และมีรายได้สม่ำเสมอ เป็นสมาชิกกลุ่มออมทรัพย์ มีเงินออมบ้าง มีหนี้ในระบบ 	<ul style="list-style-type: none"> มีเงินทุน และทรัพย์สิน มีอาชีพ หรือแหล่งรายรับสม่ำเสมอ จาก 2 ทางขึ้นไป เป็นสมาชิกกลุ่มออมทรัพย์ มีเงินออมและได้รับเงินเป็นผล ไม่มีหนี้ และสามารถกู้ยืมได้

มิติทุนทางสังคม (Social Capital)

นิยาม : การมีเครือข่ายทางสังคมที่เข้มแข็ง รองรับ สนับสนุนและส่งเสริมการมีชีวิตที่เข้มแข็ง

ระดับที่ 1	ระดับที่ 2	ระดับที่ 3	ระดับที่ 4
<ul style="list-style-type: none"> ไม่มีภาคีองค์กรชุมชน หรือติดใน การอยู่ร่วมกัน มีประสบการณ์ในการพัฒนาชุมชนที่ได้รับ การสนับสนุนจากหน่วยงานภายนอก โครงสร้างองค์กรเป็นแนวตั้งและขึ้นอยู่กับ ผู้นำหลัก ไม่มีการช่วยเหลือกันหรือบรรเทาความเดือดร้อนต่าง ๆ ภายในชุมชน (ต่างกลุ่ม) 	<ul style="list-style-type: none"> เริ่มมีบทบาทหรือกระบวนชุมชนที่ เกิดจากการมีส่วนร่วมของชุมชน ใน รูปแบบต่าง ๆ เช่น ศักดิ์ ธรรมบุญ ชุมชน มีองค์ความรู้ ผู้รู้ท้องถิ่น และแหล่ง เป็นปฏิสัมพันธ์กับปัญหาที่สอดคล้อง กับชุมชน สมาชิกองค์กร หรือสมาชิกในชุมชน ยังไม่บทบาทในการดำเนินงาน ชุมชนมีแนวคิดในการช่วยเหลือกันแล้ว แต่ยังไม่มีระบบแลกเปลี่ยน 	<ul style="list-style-type: none"> ภาคีองค์กรกระบวนชุมชนที่ มีบทบาทกับชุมชนแต่ยังไม่มีการนำไปใช้อย่างจริงจัง มีองค์ความรู้ ผู้รู้ท้องถิ่น และแหล่ง เป็นปฏิสัมพันธ์กับปัญหาที่สอดคล้อง กับชุมชน สมาชิกมีส่วนร่วมในขั้นตอนต่าง ๆ เช่น การกำหนดเป้าหมาย วิเคราะห์ ตัดสินใจ วางแผน ดำเนินการ การ แก้ไขปัญหา การทำโครงการช่วยเหลือ ชุมชนมีระบบ กลไกในการช่วยเหลือ กันในสถานการณ์ไม่ปกติ 	<ul style="list-style-type: none"> มีบทบาทหรือกระบวนชุมชนที่ อยู่ร่วมกันกับชุมชนและ นำไปปฏิบัติในการอยู่ร่วมกัน มีความรู้ความเข้าใจที่ชัดเจน ที่สามารถประสานกับองค์ความรู้และโลกภายนอก สมาชิกมีวิสัยทัศน์เป็นเจ้าขององค์กร หรือสถาบันร่วมกัน ชุมชนมีระบบ และกลไกในการป้องกัน ช่วยเหลือกัน ทั้งในสถานการณ์ปกติ และไม่ปกติ

ตอนที่ 1 ทนด้านมนุษย์ ข้อมูลสมาชิกและครัวเรือน

1.1 ครัวเรือนและจำนวนประชากร

ตำบลบ้านแป้นเก็บข้อมูลได้ทั้งหมด 76 ครัวเรือน จำนวนประชากรทั้งหมด 253 คน เฉลี่ยจำนวนสมาชิกต่อครัวเรือน 3 คน แบ่งเป็นเพศชาย 111 คน คิดเป็นร้อยละ 43.87 เพศหญิง 142 คน คิดเป็นร้อยละ 56.13 ประชากรครัวเรือนเป้าหมายตำบลบ้านแป้น สรุปภาพรวมและแยกตามหมู่บ้านได้ดังนี้

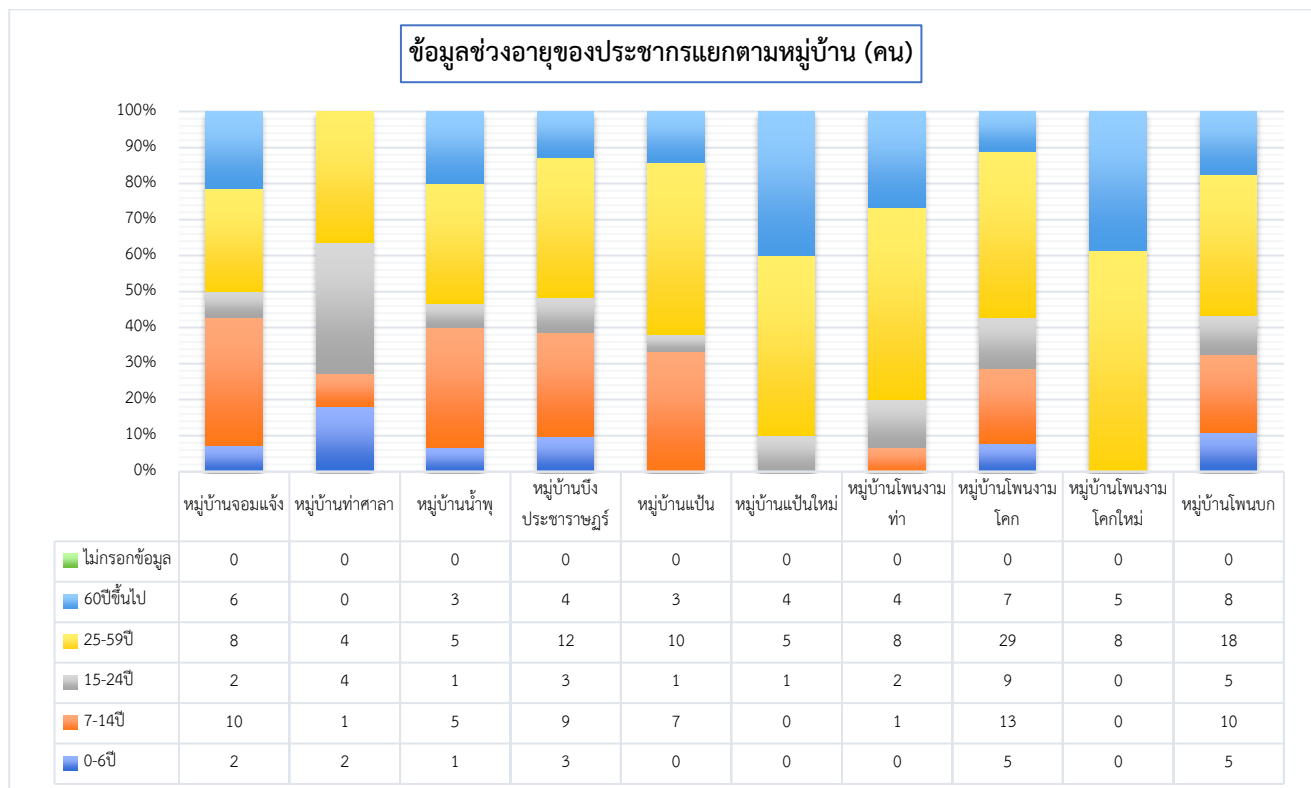
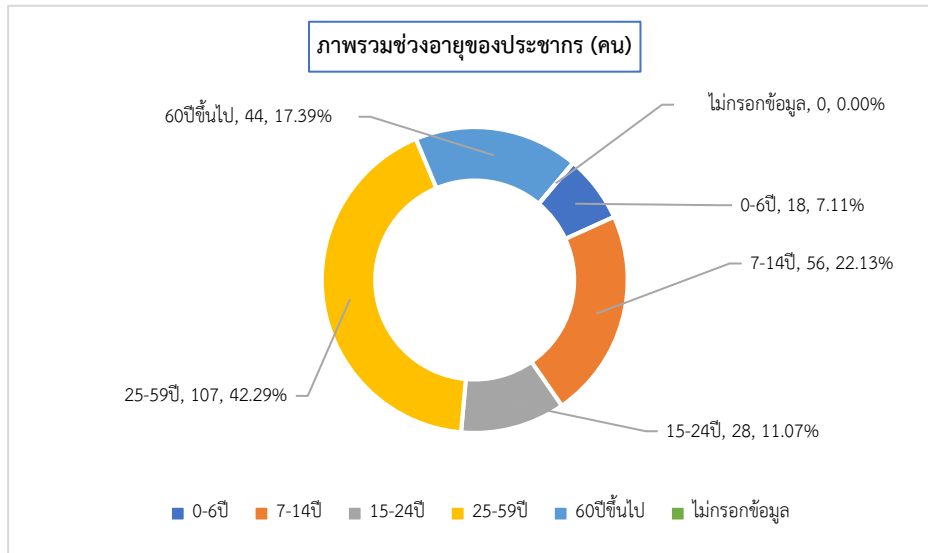

1.2 ข้อมูลสุขภาพของสมาชิกในครัวเรือน

ประชากรครัวเรือนเป้าหมายตำบลบ้านแป้น ทั้งหมด 253 คน หนึ่งในนี้อาจมีปัญหาสุขภาพหลายด้าน จำนวนสุขภาพปกติ 225 คน ร้อยละ 88.93 จำนวนที่มีปัญหาด้านสุขภาพจำนวน 28 คน คิดเป็นร้อยละ 11.07 แบ่งเป็น

- 1) ป่วยเรื้อรังที่ไม่ติดเตียง เช่น เบาหวาน หัวใจจำนวน 24 คน ร้อยละ 9.49
- 2) พิกการพึ่งตัวเองได้จำนวน 4 คน ร้อยละ 1.58
- 3) ผู้ป่วยติดเตียง พิกการพึ่งตัวเองไม่ได้จำนวน 0 คน

ปัญหาสุขภาพในตำบลบ้านแป้น สรุปภาพรวมแยกเป็นหมู่บ้านได้ดังนี้

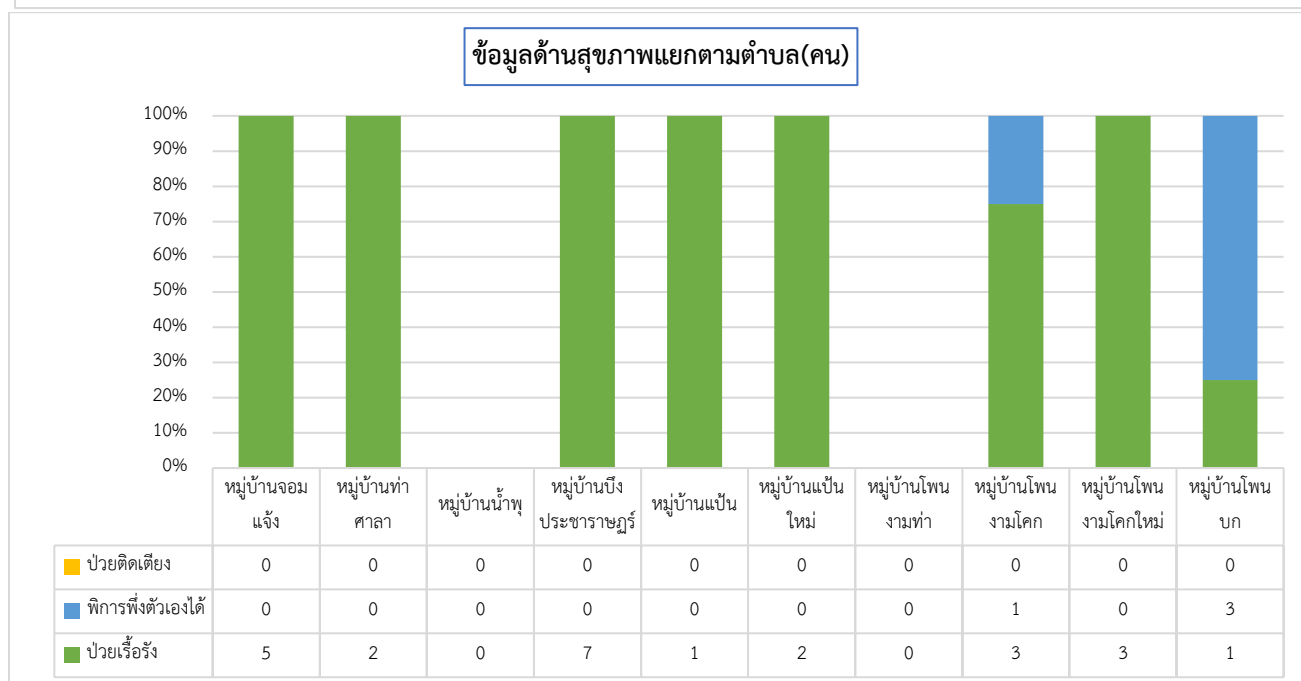
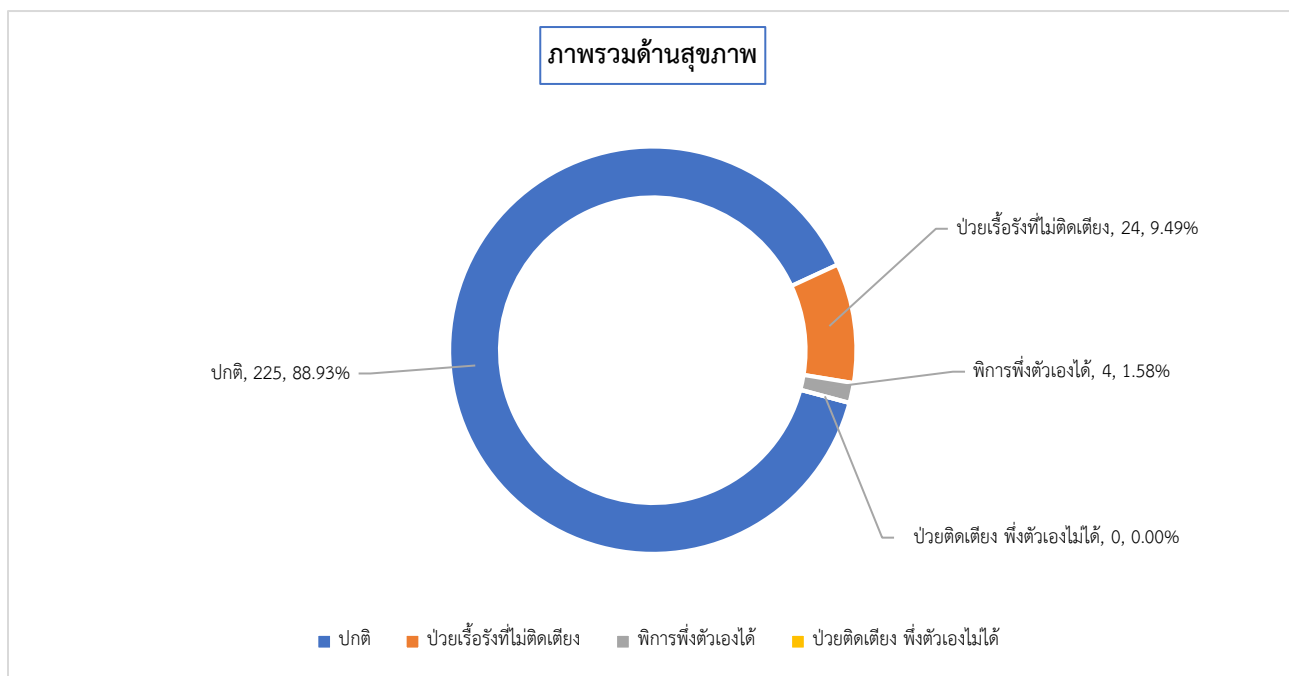

1.3 ข้อมูลสวัสดิการสังคมของสมาชิกในครัวเรือน

ประชากรครัวเรือนเป้าหมายตำบลบ้านแป้น ทั้งหมด 253 คน หนึ่งคนอาจได้รับสวัสดิการหลายด้าน จำนวนที่ไม่ได้รับสวัสดิการทั้งหมด 22 คน คิดเป็นร้อยละ 8.70 จำนวนที่ได้รับสวัสดิการจากรัฐทั้งหมด 231 คน คิดเป็นร้อยละ 91.30 สวัสดิการในตำบลบ้านแป้น สรุปภาพรวมและแยกตามหมู่บ้านได้ดังนี้

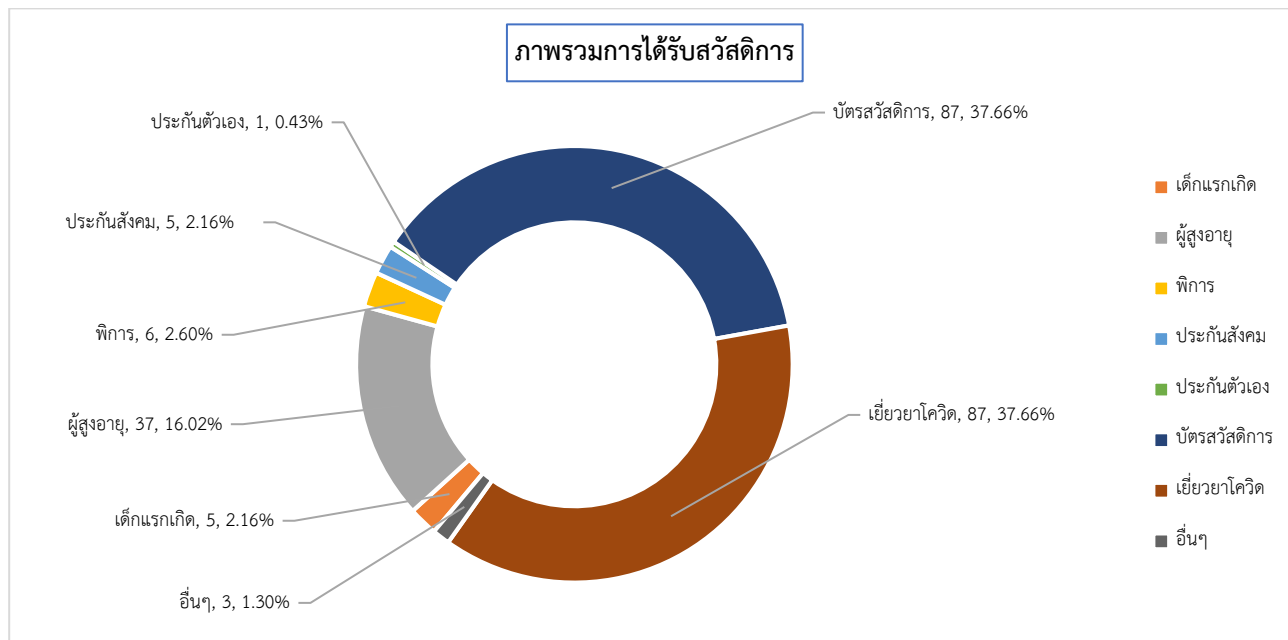

ตารางการได้รับสวัสดิการแยกตามหมู่บ้าน (คน)

	เด็กแรกเกิด	เบี้ยผู้สูงอายุ/คนชรา	เบี้ยคนพิการ	ประกันสังคม (นายจ้าง)	ประกันตนเอง	บัตรสวัสดิการแห่งรัฐ	การเยียวยาจากโควิด	อื่นๆ
จังหวัด สกลนคร	819	5722	1345	1076	510	11682	10366	373
อำเภอโพธิ์นาแก	44	234	67	31	13	447	437	19
ตำบล บ้านแป้น	5	37	6	5	1	87	87	3
หมู่บ้าน จอมแจ้ง	0	4	1	0	0	9	8	0
หมู่บ้าน ท่าศาลา	0	0	0	1	0	4	3	0
หมู่บ้าน น้ำพ	1	3	0	1	0	3	2	0
หมู่บ้าน บึงประหารราษฎร์	1	4	1	1	0	15	8	2
หมู่บ้าน แป้น	0	3	0	0	0	5	4	0
หมู่บ้าน แป้นใหม่	0	4	0	0	0	1	5	0
หมู่บ้าน โพนงามท่า	0	3	0	0	0	3	12	0
หมู่บ้าน โพนงามโคก	1	5	2	2	0	27	18	0
หมู่บ้าน โพนงามโคกใหม่	0	4	0	0	1	8	11	0
หมู่บ้าน โพนบก	2	7	2	0	0	12	16	1

1.4 ข้อมูลด้านการศึกษา

ประชากรครัวเรือนเป้าหมายตำบลบ้านแป้น ทั้งหมด 253 คน จำนวนที่ไม่ได้เรียน 5 คน คิดเป็นร้อยละ 1.98 จำนวนที่ได้รับการศึกษา 238 คน คิดเป็นร้อยละ 94.07 ไม่พบข้อมูล 15 คน การศึกษาในตำบลบ้านแป้น สรุปเป็นภาพรวมและแยกตามหมู่บ้าน ได้ดังนี้

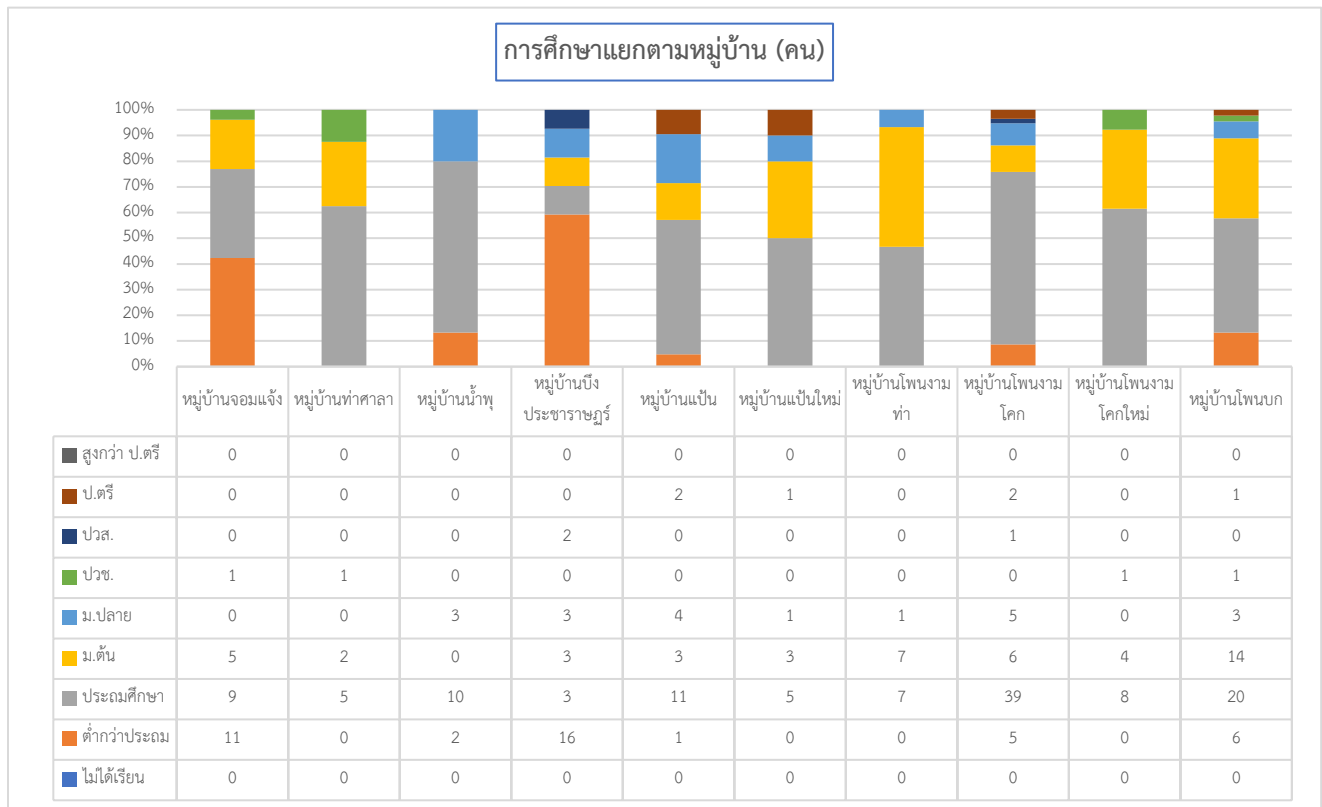
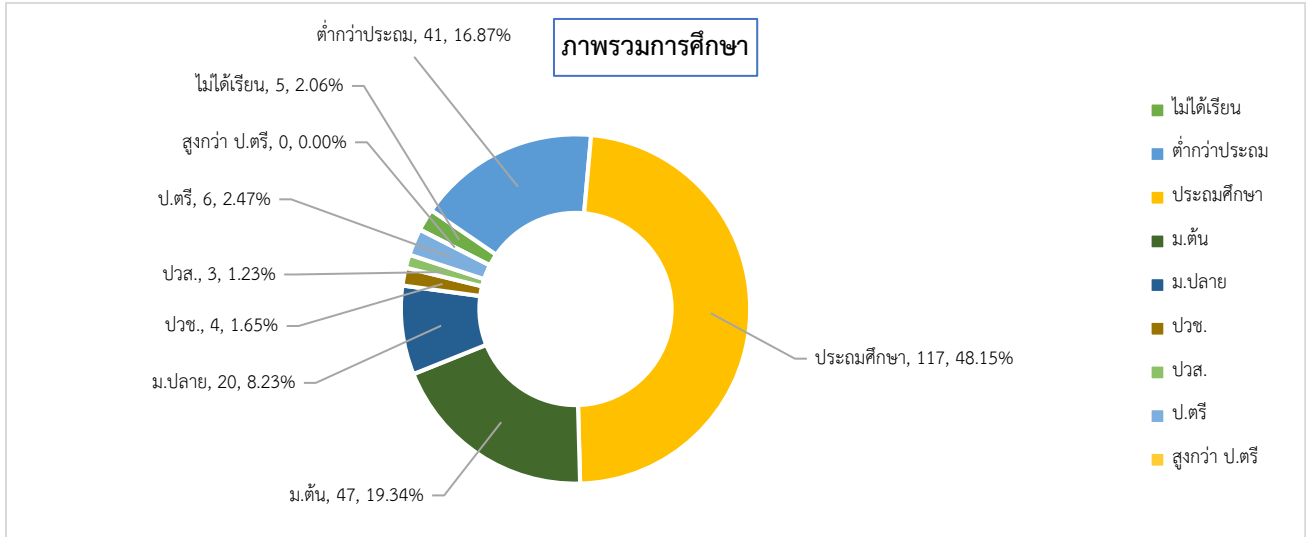

1.5 การมีงานทำและทักษะอาชีพที่สามารถสร้างรายได้

1 การมีงานทำและอาชีพ

ประชากรครัวเรือนเป้าหมายตำบลบ้านแป้น ทั้งหมด 253 คน หนึ่งคนอาจประกอบอาชีพหลายอย่าง _____ จำนวน
 ที่ไม่ได้ทำงาน 44 คน คิดเป็นร้อยละ 17.39 จำนวนคนมีงานทำจำนวน 238 คน การประกอบอาชีพในตำบลบ้านแป้น สรุปเป็น
 ภาพรวมและแยกตามหมู่บ้านได้ดังนี้

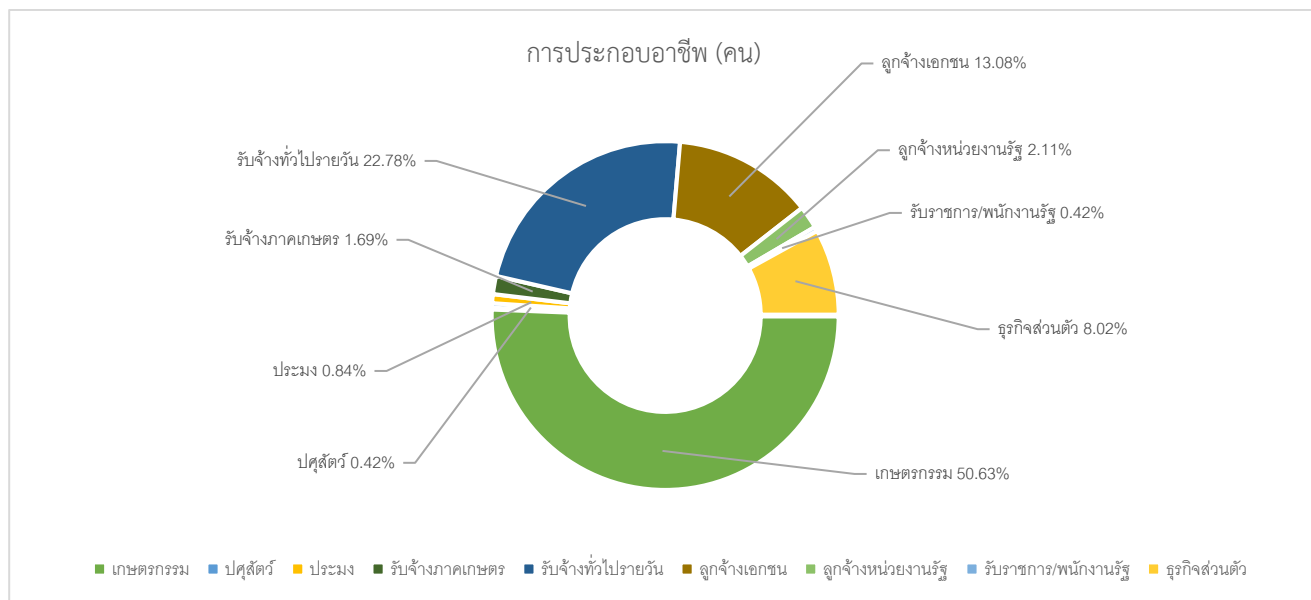

ตารางการประกอบอาชีพแยกตามหมู่บ้าน

	ไม่ทำงาน	เกษตรกรรม	ประมง	รับจ้างภาค การเกษตร/ ประมง	รับจ้างทั่วไป นอกภาค การเกษตร (รายวัน)	ลูกจ้าง บ.เอกชน โรงงาน โรงแรม ห้าง ร้าน	ลูกจ้างหน่วย งานภาครัฐ/ รัฐวิสาหกิจ	รับราชการ/ พนักงานหน่วย งานภาครัฐ/ รัฐวิสาหกิจ	ธุรกิจส่วน ตัว/งาน บริการ	ปศุสัตว์	อื่น ๆ
จังหวัด สกลนคร	8957	15026	193	1614	5151	4863	740	923	1705	158	537
อำเภอโพธิ์นาแก	510	762	11	42	238	201	22	41	65	11	12
ตำบล บ้านแป้น	44	120	2	4	54	31	5	1	19	1	1
หมู่บ้าน จอมแจ้ง	2	10	0	0	6	6	0	0	1	0	1
หมู่บ้าน ท่าศาลา	0	5	0	0	4	0	0	0	1	0	0
หมู่บ้าน น้ำพุ	0	7	1	0	0	3	0	0	0	0	0
หมู่บ้าน นิ่ง	7	12	1	0	2	8	0	0	3	0	0
ประชากรชาย											
หมู่บ้าน แป้น	2	10	0	0	7	3	1	0	2	0	0
หมู่บ้าน แป้นใหม่	2	6	0	0	4	1	0	0	4	0	0
หมู่บ้าน โพนงามท่า	1	6	0	2	3	0	0	0	1	0	0
หมู่บ้าน โพนงาม	22	31	0	0	9	6	1	0	4	0	0
โคก											
หมู่บ้าน โพนงาม	1	12	0	1	11	0	0	0	3	0	0
โคกใหม่											
หมู่บ้าน โพนบก	7	21	0	1	8	4	3	1	0	1	0

2 ทักษะอาชีพที่สามารถสร้างรายได้ –โปรแกรมยังไม่ได้คำนวณ-

ตอนที่ 2 ทนกายภาพ ข้อมูลด้านกายภาพและสาธารณูปโภค สาธารณูปการ

2.1 ข้อมูลเรื่องบ้านที่อยู่อาศัย ไฟฟ้า น้ำ

1) มีบ้านเป็นของตัวเอง

จำนวนครัวเรือนเป้าหมายตำบลบ้านแป้น ทั้งหมด 76 ครัวเรือน จำนวนที่มีบ้านเป็นของตัวเอง 75 ครัวเรือน จำนวนที่ไม่มีบ้านเป็นของตัวเอง 1 ครัวเรือน คิดเป็นร้อยละ 0.40 การมีบ้านอาศัยในตำบลบ้านแป้น สรุปเป็นภาพรวมหมู่บ้าน และแยกตามหมู่บ้านได้ดังนี้

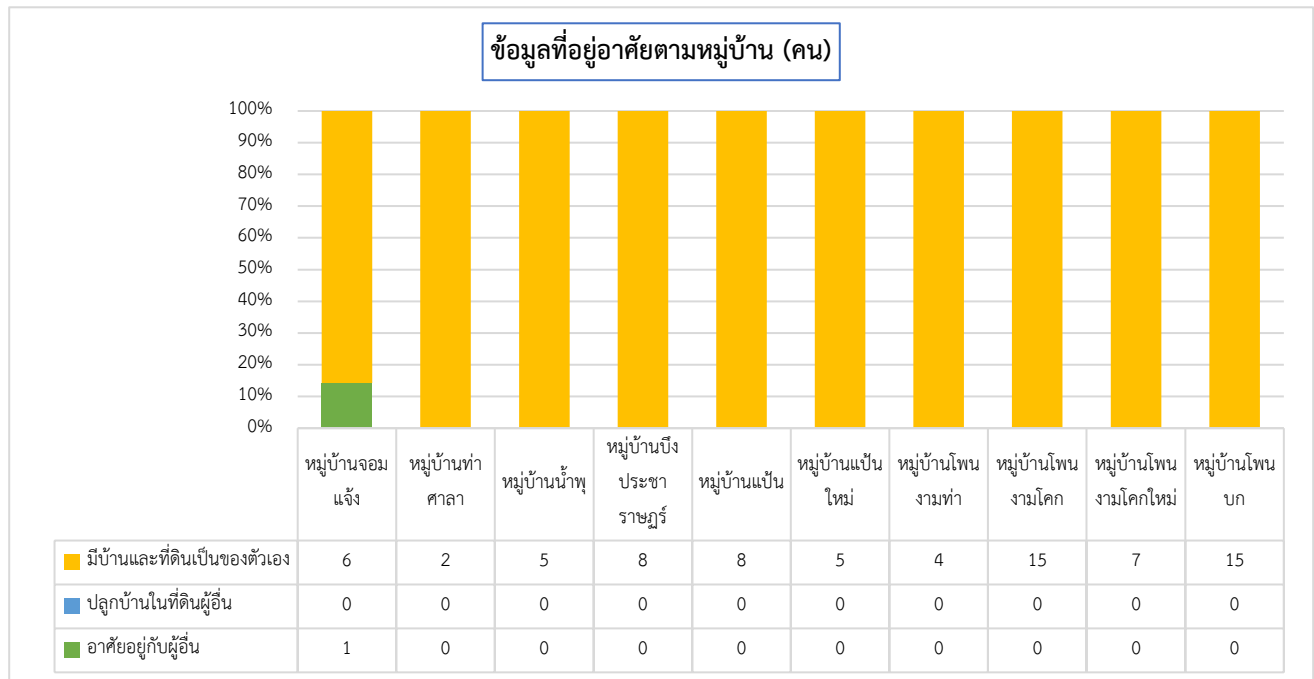
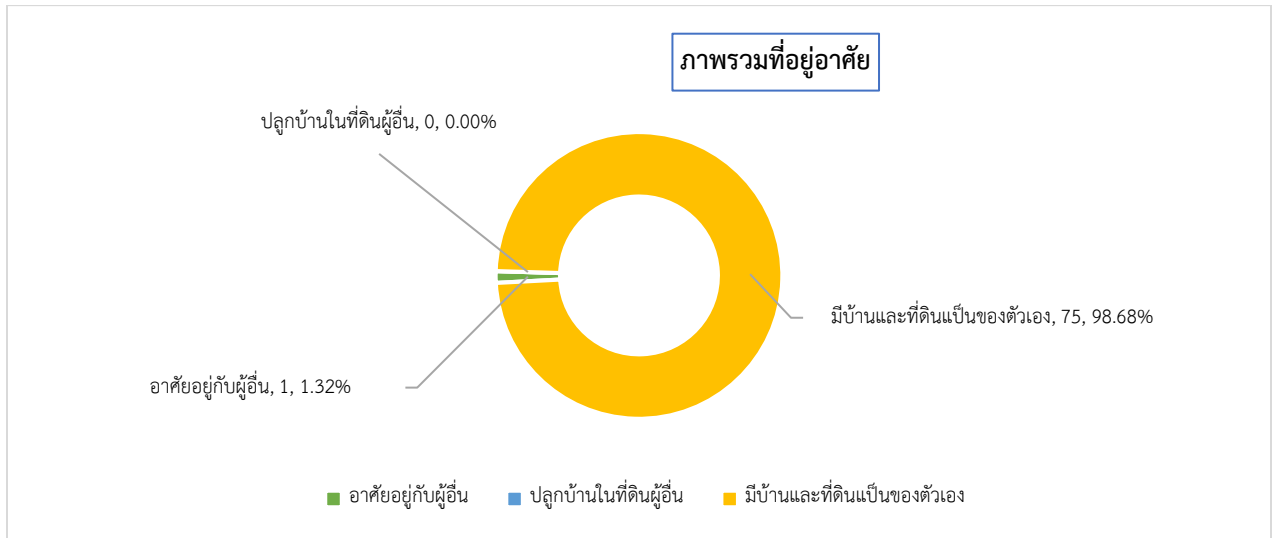

2) สภาพของบ้านที่อยู่อาศัย

จำนวนครัวเรือนเป้าหมายตำบลบ้านแป้น ทั้งหมด 76 ครัวเรือน จำนวนบ้านมีสภาพทรุดโทรม 2 ครัวเรือน คิดเป็นร้อยละ 0.79 จำนวนบ้านสภาพแข็งแรงปานกลาง 20 ครัวเรือน คิดเป็นร้อยละ 7.91 จำนวนบ้านมีสภาพมั่นคงแข็งแรง 54 ครัวเรือน คิดเป็นร้อยละ 21.34 สภาพที่อยู่อาศัยในตำบลบ้านแป้น สรุปเป็นภาพรวมตำบลและแยกตามหมู่บ้านได้ดังนี้

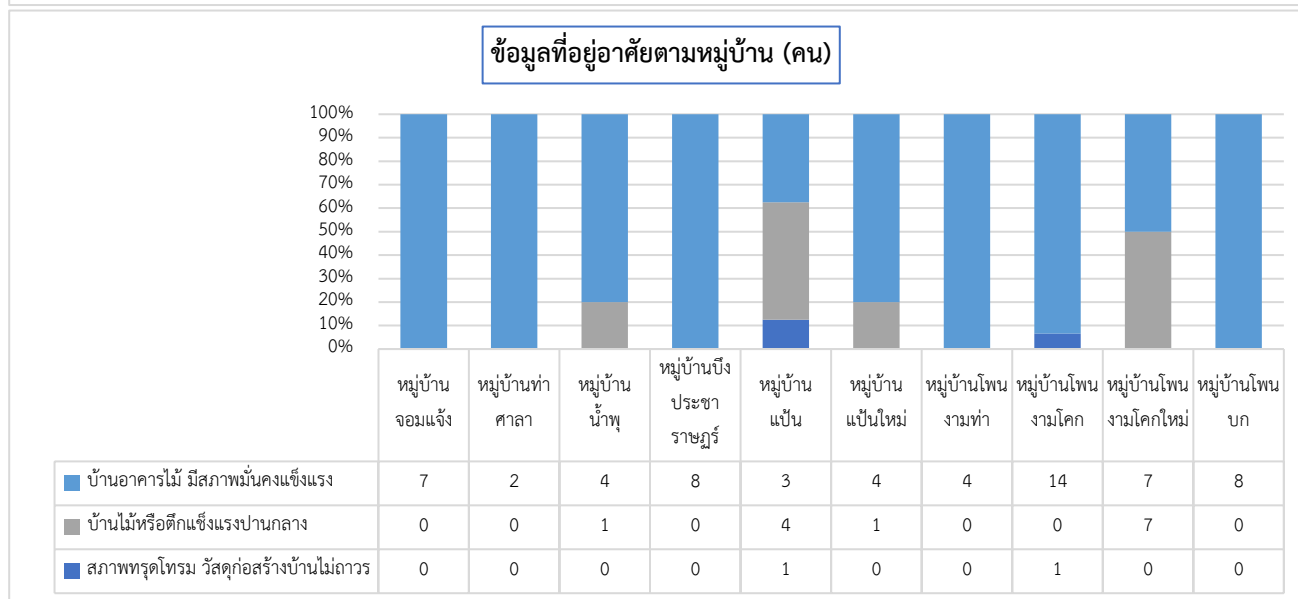
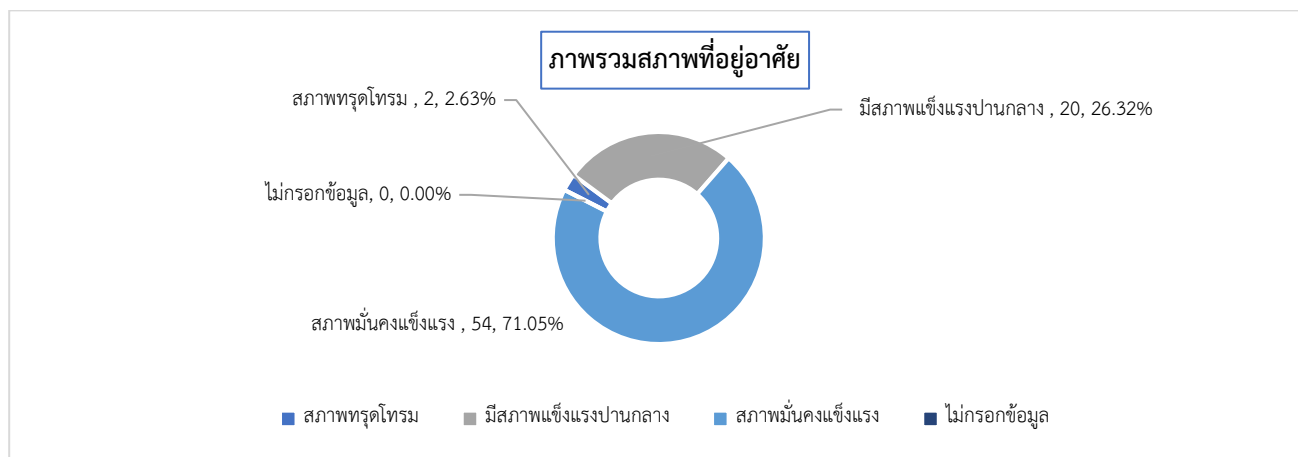

3) การใช้ไฟฟ้า

จำนวนครัวเรือนเป้าหมายตำบลบ้านแป้น ทั้งหมด 76 ครัวเรือน จำนวนที่มีมิเตอร์ของตัวเอง 72 ครัวเรือน จำนวนที่ต่อพ่วงจากคนอื่น 3 ครัวเรือน อยู่ในพื้นที่ บ.น้ำพุ 1 ครัวเรือน, บ.โพนบก 2 ครัวเรือน

4) ข้อมูลแหล่งน้ำในการอุปโภคบริโภค

จำนวนครัวเรือนเป้าหมายตำบลบ้านแป้น ทั้งหมด 76 ครัวเรือน แบ่งประเภทน้ำดังนี้

-น้ำประปา จำนวนที่มีใช้ 63 ครัวเรือน จำนวนที่ไม่ใช้ 13 ครัวเรือน จำนวนที่ไม่พบข้อมูล 0 ครัวเรือน

-น้ำจากแหล่งน้ำต่าง ๆ จำนวนที่ไม่ได้ใช้ 1 ครั้วเรือน จำนวนที่มีไม่เพียงพอ 4 ครั้วเรือน จำนวนที่มีเพียงพอ ตลอดทั้งปี 70 ครั้วเรือน จำนวนที่ไม่พบข้อมูล 0 ครั้วเรือน

-ซื้อน้ำถังน้ำขวดกิน จำนวนที่ไม่ได้ซื้อ 7 ครั้วเรือน จำนวนที่ซื้อกิน 68 ครั้วเรือน จำนวนที่ไม่พบข้อมูล 1 ครั้วเรือน

2.2 ข้อมูลด้านการเกษตร

1) พื้นที่ทำกินทางการเกษตร

ครั้วเรือนเป้าหมายตำบลบ้านแป้น ทั้งหมด 76 ครั้วเรือน หนึ่งครั้วเรือนอาจมีที่ทำกินอยู่หลายแปลง จำนวนที่ไม่มีพื้นที่ทางการเกษตรหรือไม่ได้ทำการเกษตร 3 ครั้วเรือน คิดเป็นร้อยละ 3.95 จำนวนที่มีพื้นที่ทำกิน 73 ครั้วเรือน พื้นที่ทำกินในตำบลบ้านแป้น สรุปเป็นภาพรวมตำบลและแยกตามหมู่บ้านได้ดังนี้

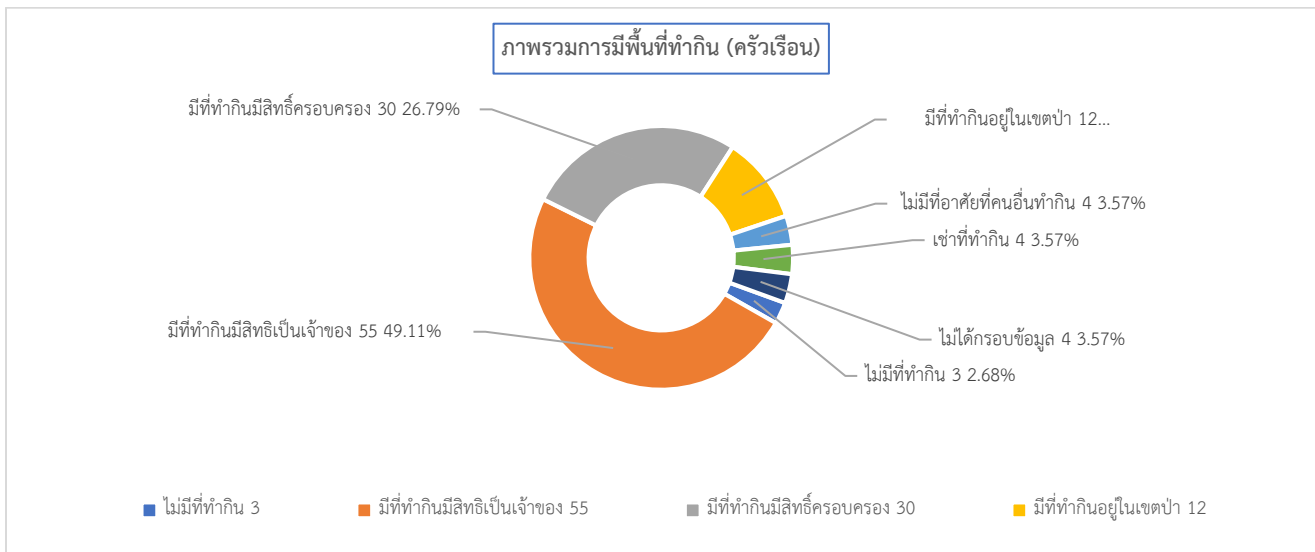

พื้นที่ทำกินแยกตามหมู่บ้าน (ครั้วเรือน)

หมู่บ้าน	ไม่มีที่ทำกินทางการเกษตร/ไม่ได้ทำการเกษตร	มีพื้นที่ทำกินเป็นของตนเอง เอกสารสิทธิ์แสดงความเป็นเจ้าของ	มีพื้นที่ทำกินที่มีเอกสารแสดงสิทธิ์ครอบครอง	มีพื้นที่ทำกินอยู่ในเขตป่า (ป่าสงวนฯ/อุทยานฯ หรืออื่นๆ)	ไม่มีพื้นที่ทำกิน เป็นของตนเองแต่อาศัยพื้นที่ของบุคคลอื่นทำ โดยไม่มีค่าเช่า	เช่าที่ทำกิน	มีพื้นที่ทำกินเป็นของตนเอง แต่ไม่มีเอกสารสิทธิ์แสดงความเป็นเจ้าของ	ไม่ได้ครอบข้อมูล
จังหวัด สกลนคร	1750	6763	3063	625	649	214	2	179
อำเภอโพธิ์นาแก	44	324	170	19	42	16	0	4
ตำบล บ้านแป้น	3	55	30	12	4	4	0	4
หมู่บ้าน จอมแจ้ง	0	1	3	4	0	0	0	0
หมู่บ้าน ท่าศาลา	0	0	2	1	0	0	0	0
หมู่บ้าน น้ำพูน	0	4	2	1	1	0	0	0
หมู่บ้าน มิ่งประชาราษฎร์	1	0	2	6	0	0	0	0
หมู่บ้าน แป้น	2	6	3	0	0	0	0	0
หมู่บ้าน แป้นใหม่	0	5	4	0	0	1	0	0
หมู่บ้าน โพนงามท่า	0	4	2	0	0	0	0	0
หมู่บ้าน โพนงามโคก	0	14	0	0	2	3	0	0
หมู่บ้าน โพนงามโคกใหม่	0	3	0	0	0	0	0	0
หมู่บ้าน โพนบก	0	14	11	0	1	0	0	0

2) ใช้แหล่งน้ำเพื่อการเกษตร

ครัวเรือนเป้าหมายมีพื้นที่ทำกิน ทั้งหมด 76 ครัวเรือน หนึ่งครัวเรือนอาจเข้าถึงแหล่งน้ำได้หลายทาง ครัวเรือนเป้าหมายในหมู่บ้าน มีที่ทำกินเข้าถึงแหล่งน้ำได้ทุกครัวเรือน แหล่งน้ำเพื่อการเกษตรในตำบลบ้านแป้น สรุปเป็นภาพรวมดังนี้

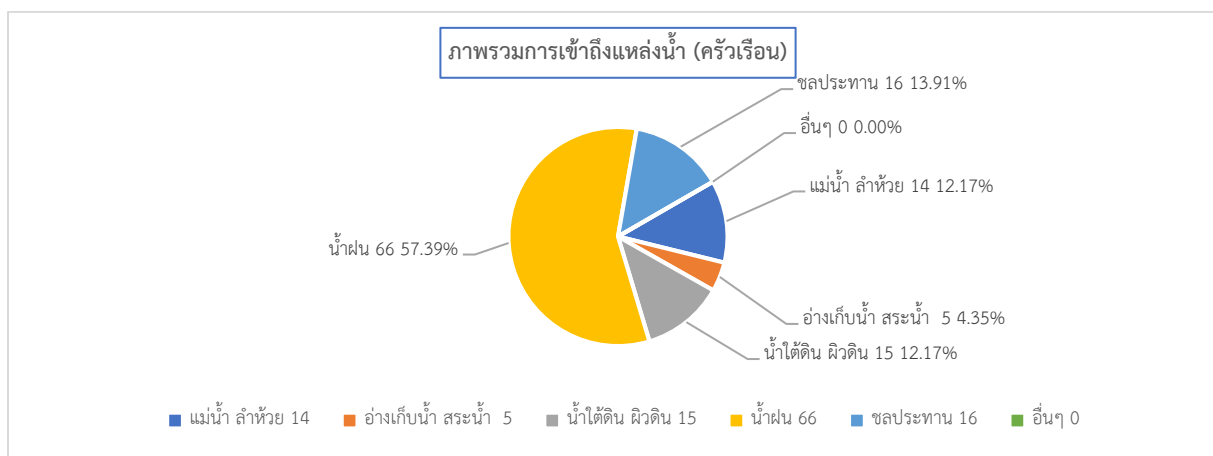

การเข้าถึงแหล่งน้ำแยกตามหมู่บ้าน

	แม่น้ำ ลำห้วย ลำ เหมือง	อ่างเก็บน้ำ สระน้ำ หมู่บ้าน	น้ำใต้ดิน (บ่อน้ำผิวดิน น้ำบาดาล)	น้ำฝน	คลองชลประทาน	อื่นๆ
จังหวัด สกลนคร	2122	501	980	6080	484	102
อำเภอโพนนาแก้ว	46	11	127	336	24	2
ตำบล บ้านแป้น	14	5	14	66	16	0
หมู่บ้าน จอมแจ้ง	7	2	0	6	4	0
หมู่บ้าน ท่าศาลา	1	1	0	0	1	0
หมู่บ้าน น้ำพุ	0	0	1	5	1	0
หมู่บ้าน ชิ่งประชาราษฎร์	6	0	0	4	7	0
หมู่บ้าน แป้น	0	1	2	6	1	0
หมู่บ้าน แป้นใหม่	0	1	3	4	1	0
หมู่บ้าน โพนงามท่า	0	0	0	4	0	0
หมู่บ้าน โพนงามโคก	0	0	1	15	0	0
หมู่บ้าน โพนงามโคกใหม่	0	0	7	7	0	0
หมู่บ้าน โพนบก	0	0	0	15	1	0

3) ปัญหาเกี่ยวกับพื้นที่ทำกิน

ครัวเรือนเป้าหมายมีพื้นที่ทำกิน 76 ครัวเรือน หนึ่งครัวเรือนอาจเจอกับปัญหาหลายอย่าง จำนวนที่ไม่มีปัญหา 48 ครัวเรือน จำนวนที่มีปัญหาเกี่ยวกับที่ทำกิน 27 ครัวเรือน คิดเป็นร้อยละ 35.53 ไม่พบข้อมูล 1 ครัวเรือน ปัญหาเกี่ยวกับพื้นที่ทำกินในตำบลบ้านแป้น สรุปเป็นภาพรวมและแยกตามหมู่บ้าน ได้ดังนี้

	ไม่มีปัญหา	น้ำเข้าไม่ถึงแปลง หรือมีน้ำไม่เพียงพอตลอดทั้งปี	ดินไม่อุดมสมบูรณ์ ทำให้ผลผลิตไม่ดี	ไม่มีเอกสารสิทธิ์ ในที่ดิน	ที่ดินติดจำนอง	อยู่ในพื้นที่เสี่ยงภัย เช่น อุทกภัย ดินถล่ม	เข้าถึงยาก (เช่น ไม่มีถนนหรือถนน ไม่ดี เข้าได้บาง ฤดูกาล)	อื่นๆ
จังหวัด สกลนคร	4308	2579	1197	761	504	265	371	0
อำเภอโพนนาแก้ว	196	117	74	13	40	8	6	0
ตำบล บ้านแป้น	48	16	7	1	2	0	1	0
หมู่บ้าน จอมแจ้ง	5	2	0	0	0	0	0	0
หมู่บ้าน ท่าศาลา	0	2	0	0	0	0	0	0
หมู่บ้าน น้ำพุ	4	1	0	0	1	0	0	0
หมู่บ้าน ชิ่งประชาราษฎร์	7	0	0	0	0	0	0	0
หมู่บ้าน แป้น	3	3	1	0	0	0	0	0
หมู่บ้าน แป้นใหม่	4	1	1	0	0	0	0	0
หมู่บ้าน โพนงามท่า	0	0	4	0	0	0	0	0
หมู่บ้าน โพนงามโคก	15	0	0	0	0	0	0	0
หมู่บ้าน โพนงามโคกใหม่	3	0	0	0	0	0	0	0
หมู่บ้าน โพนบก	3	7	1	1	1	0	1	0

2.3 การใช้เทคโนโลยีดิจิทัลของครัวเรือน

1) ใช้เทคโนโลยีดิจิทัลในการขอรับสวัสดิการของรัฐ

ครัวเรือนตำบลบ้านแป้นมีทั้งหมด 76 ครัวเรือน จำนวนที่ไม่พบข้อมูล 0 ครัวเรือน จำนวนที่ใช้เทคโนโลยี 42 ครัวเรือน จำนวนที่ไม่ใช้เทคโนโลยี 34 ครัวเรือน คิดเป็นร้อยละ 44.74 การใช้เทคโนโลยีขอรับสวัสดิการรัฐสรุปภาพรวมตำบลและแยกตามหมู่บ้านได้ดังนี้

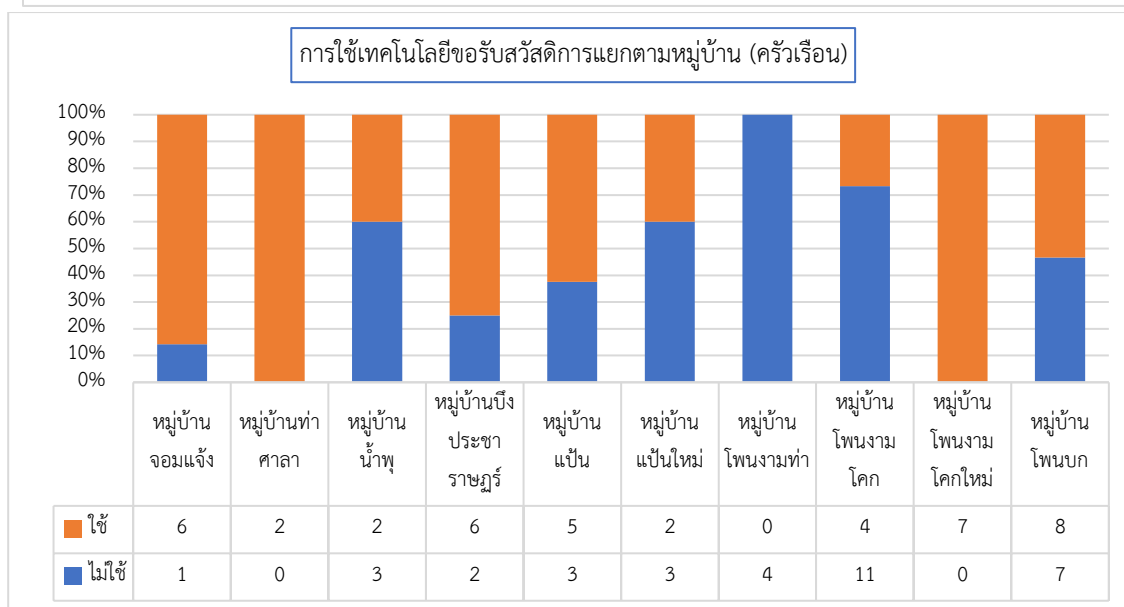
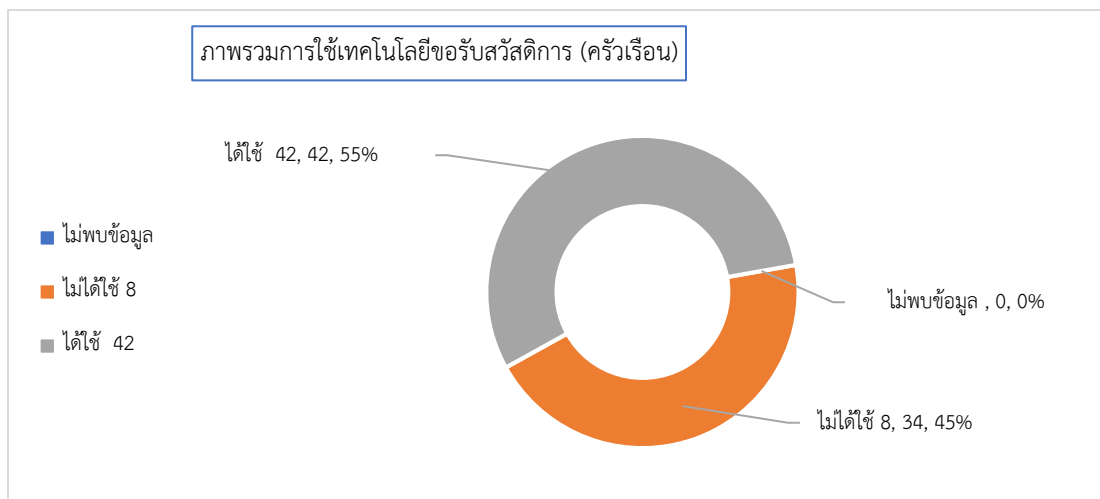

2) การใช้เทคโนโลยีดิจิทัลในการดำรงชีพและสร้างรายได้

ครัวเรือนเป้าหมายตำบลบ้านแป้น ทั้งหมด 76 ครัวเรือน จำนวนที่ไม่พบข้อมูล 0 ครัวเรือน จำนวนที่ได้ใช้ 33 ครัวเรือน จำนวนที่ไม่ได้ใช้ 43 ครัวเรือน คิดเป็นร้อยละ 56.58 การใช้เทคโนโลยีดำรงชีพและสร้างรายได้ในตำบลสรุปเป็นภาพรวมและแยกตามหมู่บ้านได้ดังนี้

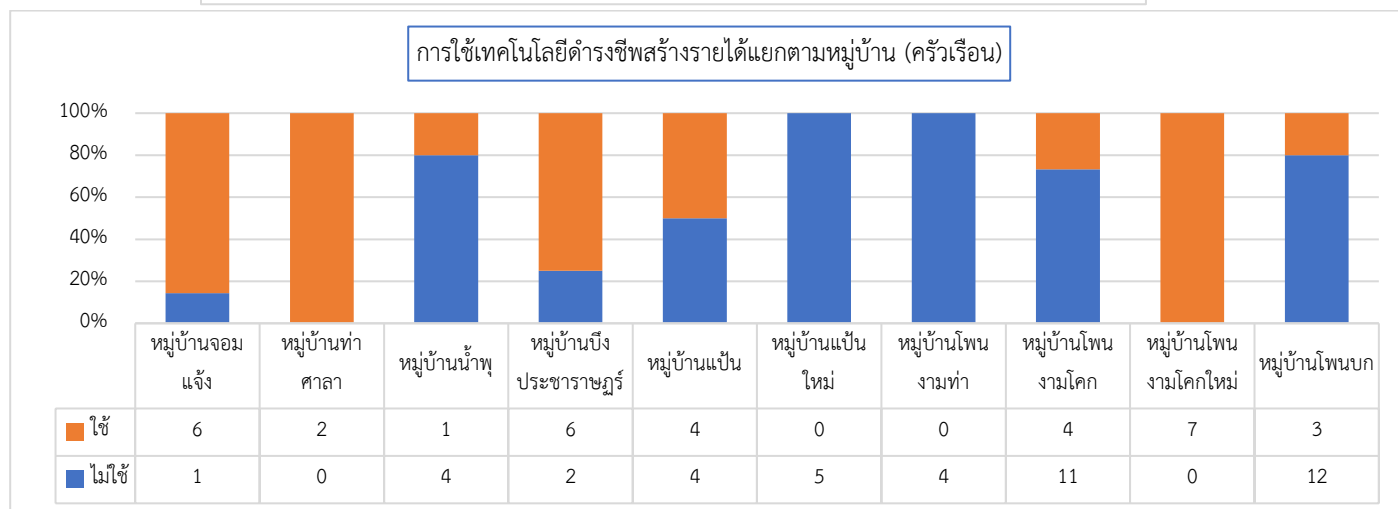
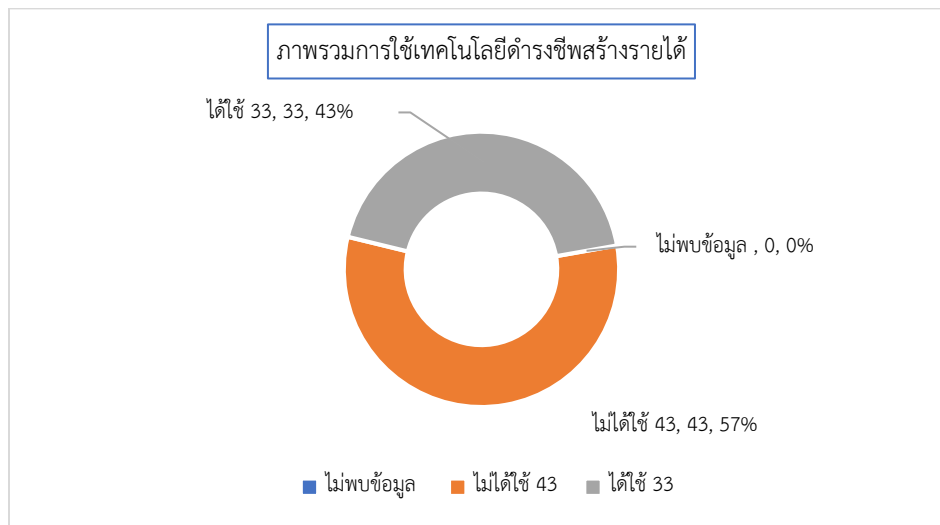

ตอนที่ 3 ทุนการเงิน สภาพพื้นฐานทางเศรษฐกิจ

3.1 รายได้และอาชีพ

1) รายได้จากภาคการเกษตร

ครัวเรือนเป้าหมายตำบลบ้านแป้น ทั้งหมด 76 ครัวเรือน หนึ่งครัวเรือนเพาะปลูกพืชหลายชนิด จำนวนไม่ได้เพาะปลูกพืชเกษตร 4 ครัวเรือน จำนวนไม่ได้กรอกข้อมูล 0 ครัวเรือน จำนวนที่เพาะปลูกพืชเกษตร 72 ครัวเรือน คิดเป็นร้อยละ 94.74 เฉลี่ยรายได้จากปลูกพืชเกษตรปีละ 26,648.63 บาท ใน รายได้จากภาคการเกษตรในตำบลบ้านแป้น สรุปภาพรวมและแยกตามหมู่บ้านได้ดังนี้

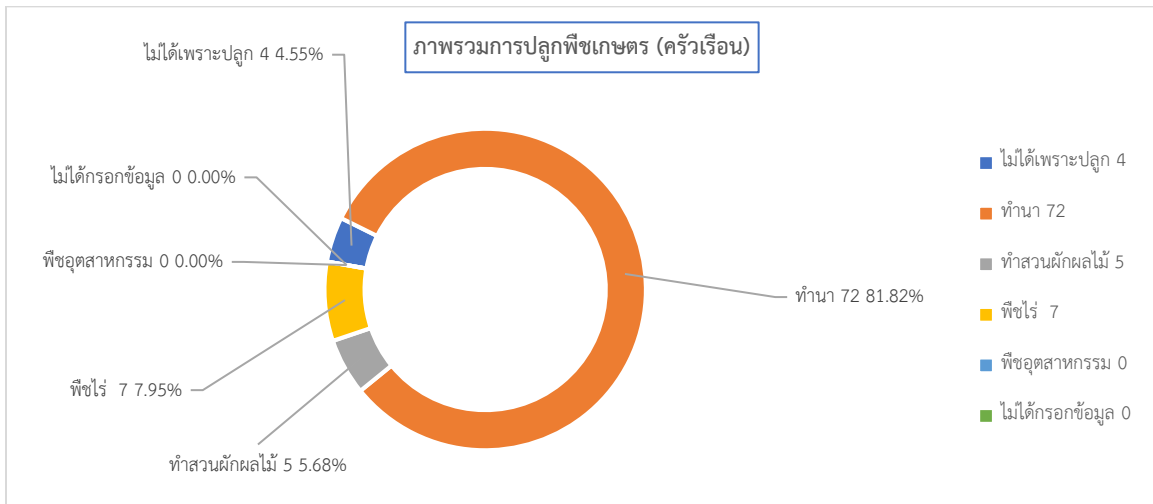

ตารางการปลูกพืชและรายได้แยกตามหมู่บ้าน (ครัวเรือน)

	ไม่ได้เพาะปลูกพืชเกษตร	ทำนา	ทำสวนผัก/ผลไม้	พืชไร่		พืชอุตสาหกรรมอื่น ๆ เช่น ยางพารา ปาล์ม	ไม่ได้กรอกข้อมูล
				มันสำปะหลัง	อื่น ๆ		
สกลนคร (9836)	1626	7546	364	1418	1367	267	
อำเภอโพธารามแก้ว (431)	20	391	18	27	1	20	
ตำบล บ้านแป้น (76)	4	72	5	7	0	0	
จอมแจ้ง (7)	0	7	0	0	0	0	
ท่าศาลา (2)	0	2	0	0	0	0	
น้ำพุ (5)	0	5	0	1	0	0	
บึงประหารราษฎร์ (8)	1	7	0	0	0	0	
แป้น (8)	2	6	1	0	0	0	
แป้นใหม่ (5)	1	4	1	0	0	0	
โพนงามท่า (4)	0	4	1	0	0	0	
โพนงามโคก (15)	0	15	1	2	0	0	
โพนงามโคกใหม่ (7)	0	7	0	4	0	0	
โพนบก (15)	0	15	1	0	0	0	

2) รายได้จากปศุสัตว์

ครัวเรือนเป้าหมายตำบลบ้านแป้น ทั้งหมด 76 ครัวเรือน หนึ่งครัวเรือนเลี้ยงสัตว์หลายประเภท จำนวนครัวเรือนไม่ได้เลี้ยงสัตว์ 42 ครัวเรือน จำนวนไม่ได้กรอกข้อมูล 1 ครัวเรือน จำนวนเลี้ยงสัตว์ทั้งหมด 49 ครัวเรือน คิดเป็นร้อยละ 64.47 เฉลี่ยรายได้จากปศุสัตว์ปีละ 14,135.71 บาท รายได้จากปศุสัตว์ในตำบลบ้านแป้น สรุปภาพรวมและแยกตามหมู่บ้านได้ดังนี้

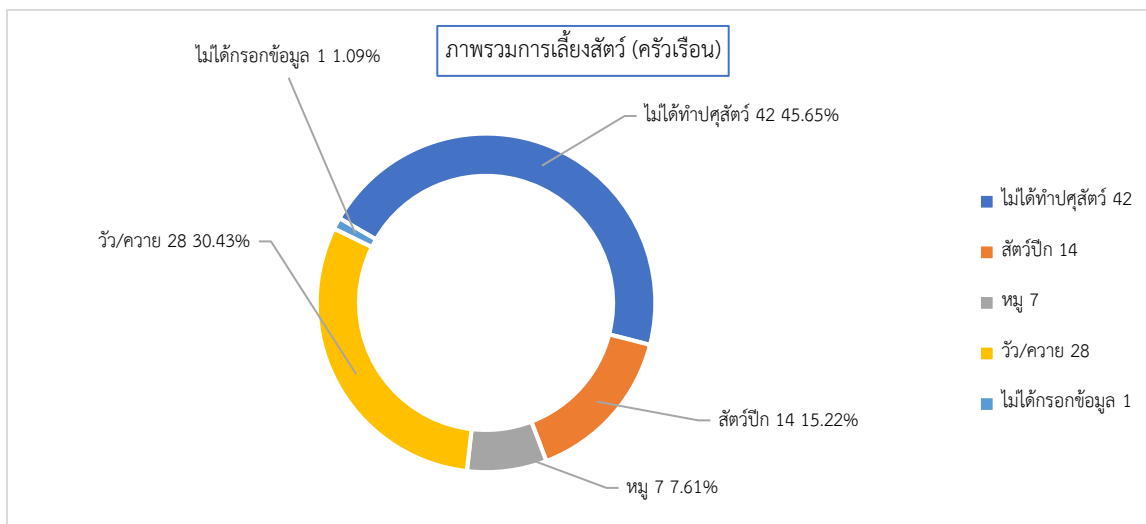

ตารางการเลี้ยงปศุสัตว์แยกตามหมู่บ้าน (ครัวเรือน)

	ไม่ได้ทำปศุสัตว์	สัตว์ปีก	หมู	วัว/ควาย	ไม่ได้กรอกข้อมูล
สกลนคร (9836)	6229	776	180	2295	728
อำเภอโพธิ์นาแกว (431)	201	31	13	172	39
ตำบล บ้านแป้น (76)	42	14	7	28	1
จอมแจ้ง (7)	4	0	1	2	0
ท่าศาลา (2)	1	1	0	1	0
น้ำพุ (5)	4	0	0	1	1
บึงประหารราษฎร์ (8)	5	0	1	3	0
แป้น (8)	4	4	1	2	0
แป้นใหม่ (5)	3	1	0	1	0
โพธิ์งามท่า (4)	3	0	0	1	0
โพธิ์งามโคก (15)	7	0	3	8	0
โพธิ์งามโคกใหม่ (7)	0	4	1	6	0
โพธิ์นก (15)	11	4	0	3	0
		1,325.00	nan	18,333.33	

3) การทำประมง

-ระบบยังไม่แสดงข้อมูล-

4) รายได้จากการส่งกลับที่ไปทำงานนอกพื้นที่อื่น

ครัวเรือนเป้าหมายตำบลบ้านแป้น ทั้งหมด 76 ครัวเรือน จำนวนที่ไม่กรอกข้อมูล 57 ครัวเรือน จำนวนที่มีรายได้จากการส่งกลับ 19 ครัวเรือน คิดเป็นร้อยละ 25 รายได้จากการส่งกลับในตำบลบ้านแป้น สรุปภาพรวมและแยกตามหมู่บ้านได้ดังนี้

	ไม่มีรายได้ จากการส่ง กลับ	ต่ำกว่า 1,000 บาท	1,001-2,000 บาท	2,001-3,000 บาท	3,001-4,000 บาท	4,001-5,000 บาท	5,001- 10,000 บาท	10,001- 30,000 บาท	30,001- 50,000 บาท	50,001 บาท ขึ้นไป	ไม่กรอก ข้อมูล
จังหวัด สกลนคร	169	40	219	378	360	126	576	436	76	68	7388
อำเภอโพนนาแก้ว	0	1	10	18	13	5	23	11	2	0	348
ตำบล บ้านแป้น	0	0	3	3	3	0	9	1	0	0	57
หมู่บ้าน จอมแจ้ง	0	0	0	1	0	0	2	0	0	0	4
หมู่บ้าน ท่าศาลา	0	0	0	0	0	0	1	0	0	0	1
หมู่บ้าน น้ำพุ	0	0	0	0	0	0	0	0	0	0	5
หมู่บ้าน ยี่ง	0	0	1	1	0	0	3	0	0	0	3
ประชากรชายบุรี											
หมู่บ้าน แป้น	0	0	0	0	1	0	1	0	0	0	6
หมู่บ้าน แป้นใหม่	0	0	0	0	1	0	1	0	0	0	3
หมู่บ้าน โพนงามท่า	0	0	0	0	0	0	0	0	0	0	4
หมู่บ้าน โพนงามโลก	0	0	2	1	1	0	1	1	0	0	9
หมู่บ้าน โพนงามโลก ใหม่	0	0	0	0	0	0	0	0	0	0	7
หมู่บ้าน โพนบก	0	0	0	0	0	0	0	0	0	0	15

3.2 รายจ่าย

-ระบบยังไม่แสดงข้อมูล-

3.3 การออม

ครัวเรือนเป้าหมายตำบลบ้านแป้น ทั้งหมด 76 ครัวเรือน หนึ่งครัวเรือนอาจมีเงินการออมหลายประเภท จำนวนที่ไม่มีกรอกข้อมูล 10 ครัวเรือน คิดเป็นร้อยละ 13.16 จำนวนที่ไม่ได้กรอกข้อมูล 0 ครัวเรือน จำนวนที่มีการออม 16 ครัวเรือน การออมในตำบลสรุปภาพรวมและแยกตามหมู่บ้านได้ดังนี้

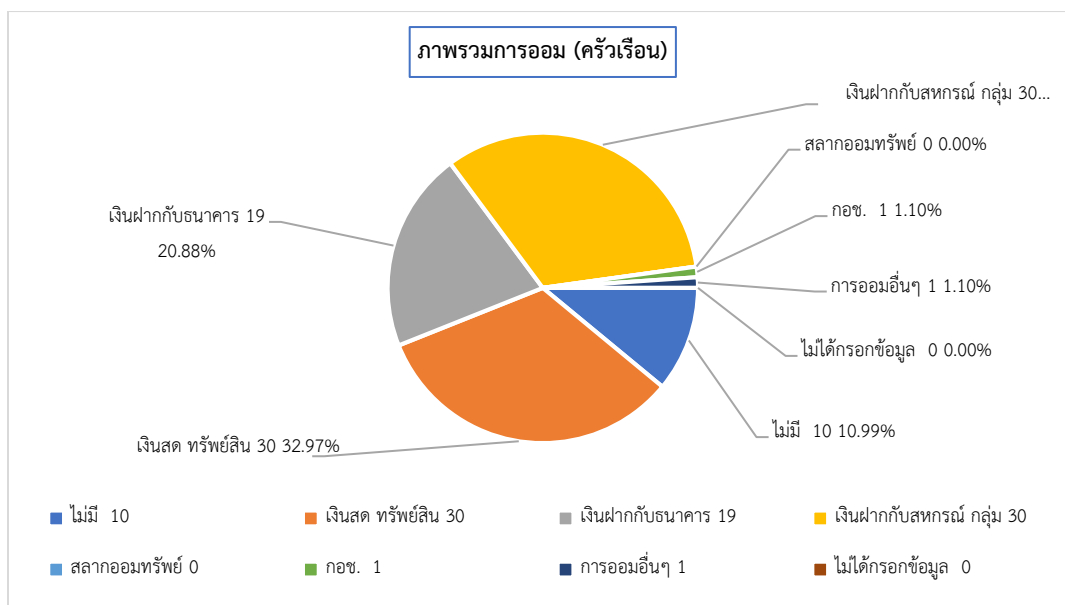

ตารางการออมแยกตามหมู่บ้าน (ครัวเรือน)

	ไม่มี	เงินสด และ ทรัพย์สิน (เช่น ทอง)	เงินฝากกับสถาบัน การเงิน (ธนาคาร หน่วยประกันชีวิต)	เงินฝากกับ สหกรณ์ กลุ่มออม ทรัพย์ กองทุน ชุมชน กลุ่มสัจจะ กองทุนหมู่บ้าน	พันธบัตร/สลาก ออมสิน (ออมสิน แห่งชาติ (กอบ.) ธกส. ฯลฯ)	กองทุนการออม แห่งชาติ (กอบช.)	การออมอื่น ๆ (ระบุ) ระบุ	ไม่ได้กรอกข้อมูล
สกลนคร (9836)	2843	1726	2264	4132	425	397	427	239
อำเภอโพนนาแก้ว (431)	38	140	161	185	15	26	5	13
ตำบล บ้านแป้น (76)	10	30	19	30	0	1	1	0
จอมแจ้ง (7)	1	1	3	0	0	0	0	0
ท่าศาลา (2)	0	0	0	0	0	0	0	0
น้ำพุง (5)	0	2	3	3	0	1	0	0
บึงประหารราษฎร์ (8)	2	0	3	0	0	0	0	0
แป้น (8)	1	3	2	3	0	0	1	0
แป้นใหม่ (5)	1	3	5	5	0	0	0	0
โพนงามท่า (4)	0	0	0	0	0	0	0	0
โพนงามโคก (15)	3	13	0	12	0	0	0	0
โพนงามโคกใหม่ (7)	0	7	0	6	0	0	0	0
โพนบก (15)	2	1	3	1	0	0	0	0

3.4 ข้อมูลหนี้สิน

ครัวเรือนเป้าหมายตำบลบ้านแป้น ทั้งหมด 76 ครัวเรือน หนึ่งครัวเรือนอาจมีหนี้สินจากหลายแหล่ง จำนวนที่ไม่มีหนี้สิน 24 ครัวเรือน จำนวนที่ไม่ได้กรอกข้อมูล 0 ครัวเรือน จำนวนที่มีหนี้สิน 52 ครัวเรือน คิดเป็นร้อยละ 68.42 ค่าเฉลี่ยหนี้สินต่อครัวเรือน 89,136.01 บาท การมีหนี้สินในตำบลบ้านแป้น สรุปเป็นภาพรวมและแยกตามหมู่บ้านได้ดังนี้

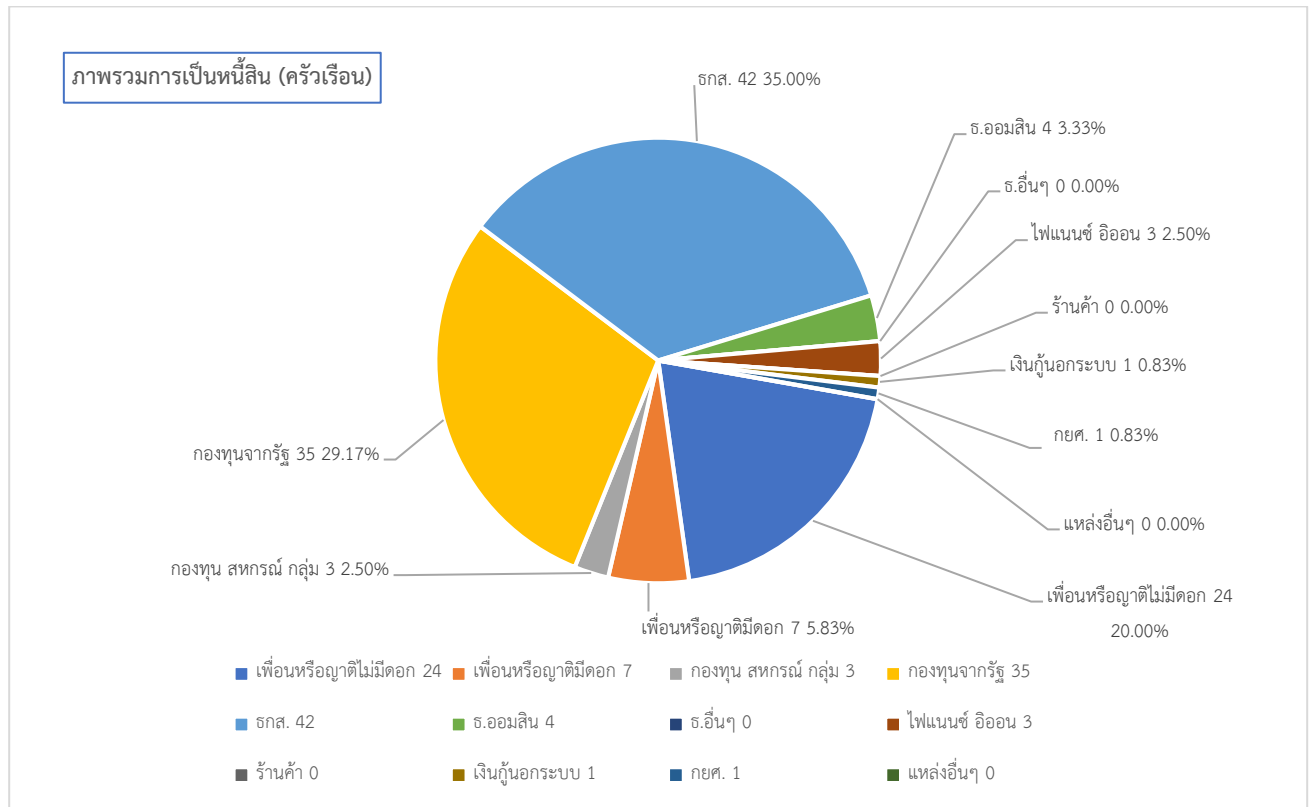

	ไม่มี	ญาติ/ เพื่อน/ เพื่อนบ้าน (ไม่มีค่า ตอบแทน อื่นใด)	ญาติ/ เพื่อน/ บ้าน(อัตรา ดอกเบี้ยค่า กว่าร้อยละ 15 ต่อปี)	กองทุนการ เงินของ ชุมชน (สหกรณ์ กลุ่มออม ทรัพย์ และ กลุ่ม กองทุน)	กองทุน การเงินที่ รัฐ สนับสนุน (กองทุน หมู่บ้าน/ กองทุน เงินล้าน/ โครงการ แก้ไข ปัญหา ความ ยากจน (กยคจ.))	ธนาคารเพื่อ การเกษตร และสหกรณ์	ธนาคาร ออมสิน	ธนาคาร พาณิชย์อื่น ๆ (เช่น กสิกร ไทย พาณิชย์ กรุงเทพ ธอส. ฯลฯ)	สถาบันการ เงินเอกชน (ไฟแนนซ์ , อีออน, เงิน ดีดีล่อ)	ร้านค้า อุปโภค บริโภค และมัจฉัย การผลิต (ปุ๋ย ยา ฯลฯ)	เงินทุนออก ระบบ (อัตรา ดอกเบี้ย เกินกว่า ร้อยละ 15 ต่อปี)	กองทุนกู้ยืม เพื่อการ ศึกษา	แหล่งอื่น ๆ	ไม่ได้ กรอก ข้อมูล
สกลนคร (9836)	3198	163 90,029.45	515 84,121.01	1364 97,050.35	3717 52,756.54	3320 202,372.20	308 223,193.18	198 528,953.38	309 186,018.36	231 13,364.46	148 9,347.30	250 105,020.47	68 114,195.00	142
อำเภอโพน นาแก้ว (431)	104	4 300,000.00	27 69,407.41	30 104,066.67	186 31,163.98	251 197,774.90	17 127,647.06	5 143,900.00	14 177,642.86	15 9,066.67	1 3,500.00	11 109,090.91	5 49,400.00	7
ตำบล บ้าน เม่น (76)	24	0 nan	7 108,571.43	3 10,000.00	35 26,885.71	42 164,047.62	4 266,250.00	0 nan	3 54,333.33	0 nan	1 3,000.00	1 80,000.00	0 nan	0
จอมแจ้ง (7)	0	0 nan	2 70,000.00	0 nan	5 29,000.00	5 188,000.00	1 600,000.00	0 nan	2 71,500.00	0 nan	0 nan	0 nan	0 nan	0
ท่าศาลา (2)	0	0 nan	0 nan	0 nan	1 20,000.00	2 145,000.00	0 nan	0 nan	1 20,000.00	0 nan	0 nan	0 nan	0 nan	0
น้ำพุน (5)	2	0 nan	1 20,000.00	0 nan	1 13,000.00	3 211,666.67	2 32,500.00	0 nan	0 nan	0 nan	0 nan	0 nan	0 nan	0
บึง ประชาราษฎร์ (8)	3	0 nan	0 nan	0 nan	3 41,666.67	4 195,000.00	0 nan	0 nan	0 nan	0 nan	1 3,000.00	0 nan	0 nan	0
เม่น (8)	2	0 nan	1 100,000.00	1 20,000.00	2 30,500.00	4 215,000.00	1 400,000.00	0 nan	0 nan	0 nan	0 nan	0 nan	0 nan	0
เม่นใหม่ (5)	1	0 nan	2 200,000.00	0 nan	3 23,333.33	3 346,666.67	0 nan	0 nan	0 nan	0 nan	0 nan	1 80,000.00	0 nan	0
โพนงามท่า (4)	3	0 nan	0 nan	0 nan	0 nan	1 100,000.00	0 nan	0 nan	0 nan	0 nan	0 nan	0 nan	0 nan	0
โพนงามโคก (15)	4	0 nan	0 nan	0 nan	11 23,363.64	7 208,571.43	0 nan	0 nan	0 nan	0 nan	0 nan	0 nan	0 nan	0
โพนงามโคก ใหม่ (7)	0	0 nan	0 nan	0 nan	3 30,000.00	7 45,000.00	0 nan	0 nan	0 nan	0 nan	0 nan	0 nan	0 nan	0
โพนบก (15)	9	0 nan	1 100,000.00	2 5,000.00	6 26,666.67	6 78,333.33	0 nan	0 nan	0 nan	0 nan	0 nan	0 nan	0 nan	0

3.5 ทรัพย์สินเพื่อการประกอบอาชีพ –ระบบยังไม่แสดงข้อมูล-

ตอนที่ 4 ทนทรัพยากรธรรมชาติ ทรัพยากรธรรมชาติและภัยพิบัติต่างๆ

4.1 การใช้ประโยชน์จากธรรมชาติ

1) ใช้ประโยชน์จากธรรมชาติเพื่อยังชีพ

ครัวเรือนเป้าหมายตำบลบ้านแป้น ทั้งหมด 76 ครัวเรือน ไม่กรอกข้อมูล 0 ครัวเรือน จำนวนที่ไม่ได้ใช้ธรรมชาติเพื่อยังชีพ 26 ครัวเรือน คิดเป็นร้อยละ 34.21 จำนวนที่ใช้ธรรมชาติเพื่อยังชีพได้บางฤดูกาล 29 ครัวเรือน คิดเป็นร้อยละ 38.16 จำนวนที่ใช้ธรรมชาติเพื่อยังชีพได้ตลอดเวลา 19 ครัวเรือน คิดเป็นร้อยละ 25 การใช้ประโยชน์จากธรรมชาติในตำบลสรุปแยกตามหมู่บ้าน ได้ดังนี้

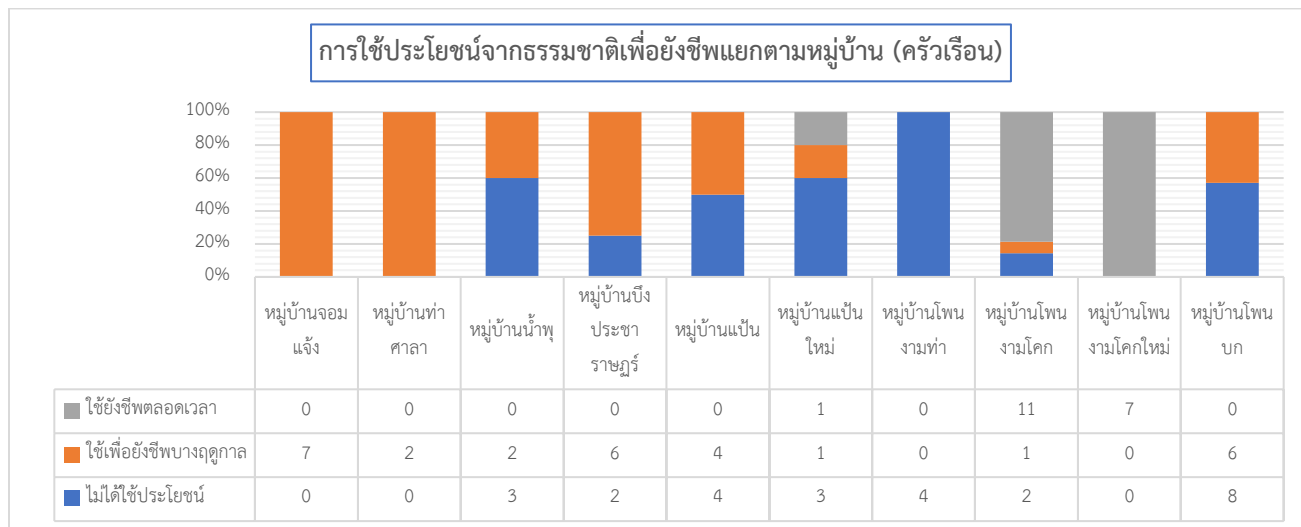

2) ใช้ประโยชน์จากธรรมชาติเพื่อสร้างรายได้

ครัวเรือนเป้าหมายตำบลบ้านแป้น ทั้งหมด 76 ครัวเรือน ไม่กรอกข้อมูล 0 ครัวเรือน จำนวนที่ไม่ได้ใช้ธรรมชาติเพื่อสร้างรายได้ 30 ครัวเรือน คิดเป็นร้อยละ 39.47 จำนวนที่ใช้ธรรมชาติเพื่อสร้างรายได้บางฤดูกาล 26 ครัวเรือน คิดเป็นร้อยละ 34.21 จำนวนที่ใช้ธรรมชาติเพื่อสร้างรายได้ตลอดเวลา 19 ครัวเรือน คิดเป็นร้อยละ 25 การใช้ประโยชน์จากธรรมชาติในตำบลสรุปแยกตามหมู่บ้านได้ดังนี้

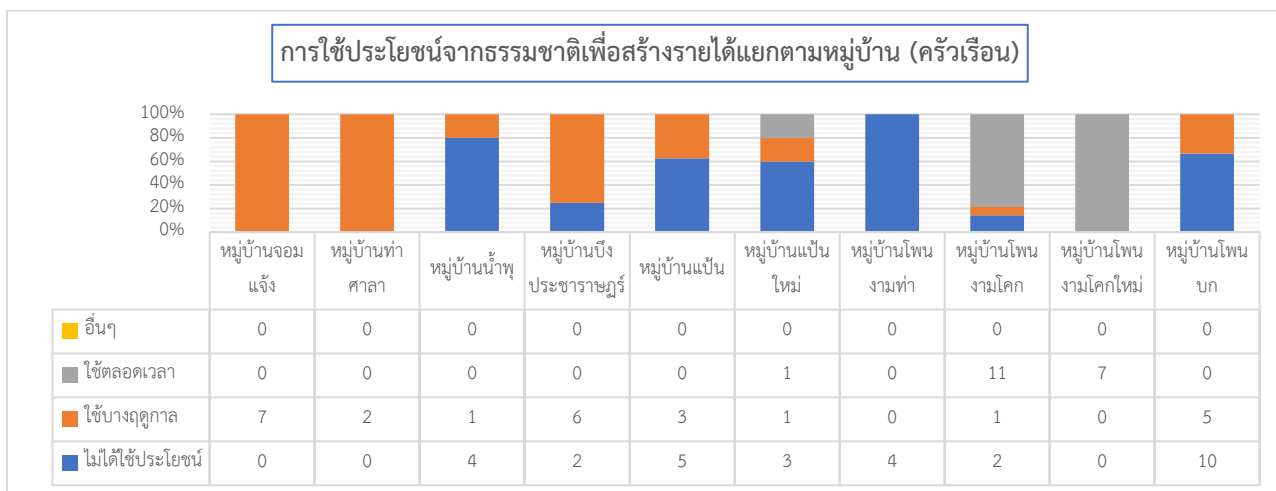

4.2 ภัยพิบัติ

1) ภัยพิบัติที่มีผลต่อบ้านพักอาศัย

ครัวเรือนเป้าหมายตำบลตำบลบ้านแป้น ทั้งหมด 76 ครัวเรือน จำนวนที่ไม่มีภัยพิบัติต่อบ้านพัก 0 ครัวเรือน จำนวนที่มีภัยพิบัติต่อบ้านพัก 14 ครัวเรือน คิดเป็นร้อยละ 18.42 ประเภทภัยพิบัติที่พบคือ (1) อุทกภัย 9 ครัวเรือน (2) วาตภัย 3 ครัวเรือน (4) ภัยแล้ง 2 ครัวเรือน ซึ่งมีรายละเอียดแยกตามตำบลดังนี้

(1) ประเภทของภัยพิบัติ

	อุทกภัย	ดินโคลนถล่ม	วาตภัย	อัคคีภัย	ภัยจากสารเคมีและวัตถุอันตราย	ภัยแล้ง	ไฟจากไฟฟ้าและหมอกควัน	ภัยโรครณะบาดในมนุษย์	ภัยจากแมลงสัตว์กัดต่อย	ภัยโรครณะบาดสัตว์และสัตว์สถานการณความไม่สงบ (ภัยจากมนุษย์)	
สกลนคร	1158	15	349	16	7	991	31	263	129	27	0
อำเภอโพนนาแก้ว	39	0	20	1	0	50	3	6	28	1	0
ตำบลบ้านแป้น	9	0	3	0	0	2	0	0	0	0	0
หมู่บ้านจอมแจ้ง	0	0	0	0	0	0	0	0	0	0	0
หมู่บ้านท่าศาลา	0	0	0	0	0	0	0	0	0	0	0
หมู่บ้านน้ำพุ	3	0	0	0	0	0	0	0	0	0	0
หมู่บ้านมิ่ง	0	0	0	0	0	0	0	0	0	0	0
ประชากรราษฎร์											
หมู่บ้านแป้น	6	0	2	0	0	2	0	0	0	0	0
หมู่บ้านแป้นใหม่	2	0	0	0	0	2	0	0	0	0	0
หมู่บ้านโพนงามท่า	0	0	0	0	0	0	0	0	0	0	0
หมู่บ้านโพนงามโคก	0	0	0	0	0	0	0	0	0	0	0
หมู่บ้านโพนงามโคกใหม่	0	0	0	0	0	0	0	0	0	0	0
หมู่บ้านโพนบก	0	0	1	0	0	0	0	0	0	0	0

(2) ความถี่การประสบภัยพิบัติ

	อุทกภัย	ดินโคลนถล่ม	วาตภัย	อัคคีภัย	ภัยจากสารเคมีและวัตถุอันตราย	ภัยแล้ง	ไฟจากไฟฟ้าและหมอกควัน	ภัยโรครณะบาดในมนุษย์	ภัยจากแมลงสัตว์กัดต่อย	ภัยโรครณะบาดสัตว์และสัตว์สถานการณความไม่สงบ (ภัยจากมนุษย์)	
จังหวัดสกลนคร	873 / 267	12 / 2	269 / 68	14 / 2	6 / 1	473 / 410	21 / 4	258 / 2	59 / 19	19 / 8	0 / 0
อำเภอโพนนาแก้ว	22 / 17	0 / 0	15 / 3	1 / 0	0 / 0	29 / 17	2 / 0	6 / 0	20 / 7	1 / 0	0 / 0
ตำบล บ้านแป้น	9 / 0	0 / 0	2 / 0	0 / 0	0 / 0	2 / 0	0 / 0	0 / 0	0 / 0	0 / 0	0 / 0
หมู่บ้าน จอมแจ้ง	0 / 0	0 / 0	0 / 0	0 / 0	0 / 0	0 / 0	0 / 0	0 / 0	0 / 0	0 / 0	0 / 0
หมู่บ้าน ท่าศาลา	0 / 0	0 / 0	0 / 0	0 / 0	0 / 0	0 / 0	0 / 0	0 / 0	0 / 0	0 / 0	0 / 0
หมู่บ้าน น้ำพุ	3 / 0	0 / 0	0 / 0	0 / 0	0 / 0	0 / 0	0 / 0	0 / 0	0 / 0	0 / 0	0 / 0
หมู่บ้าน มิ่ง	0 / 0	0 / 0	0 / 0	0 / 0	0 / 0	0 / 0	0 / 0	0 / 0	0 / 0	0 / 0	0 / 0
ประชากรราษฎร์	0 / 0	0 / 0	0 / 0	0 / 0	0 / 0	0 / 0	0 / 0	0 / 0	0 / 0	0 / 0	0 / 0
หมู่บ้าน แป้น	4 / 0	0 / 0	2 / 0	0 / 0	0 / 0	0 / 0	0 / 0	0 / 0	0 / 0	0 / 0	0 / 0
หมู่บ้าน แป้นใหม่	2 / 0	0 / 0	0 / 0	0 / 0	0 / 0	2 / 0	0 / 0	0 / 0	0 / 0	0 / 0	0 / 0
หมู่บ้าน โพนงามท่า	0 / 0	0 / 0	0 / 0	0 / 0	0 / 0	0 / 0	0 / 0	0 / 0	0 / 0	0 / 0	0 / 0
หมู่บ้าน โพนงามโคก	0 / 0	0 / 0	0 / 0	0 / 0	0 / 0	0 / 0	0 / 0	0 / 0	0 / 0	0 / 0	0 / 0
หมู่บ้าน โพนงามโคกใหม่	0 / 0	0 / 0	0 / 0	0 / 0	0 / 0	0 / 0	0 / 0	0 / 0	0 / 0	0 / 0	0 / 0
หมู่บ้าน โพนบก	0 / 0	0 / 0	0 / 0	0 / 0	0 / 0	0 / 0	0 / 0	0 / 0	0 / 0	0 / 0	0 / 0

(3) การรับมือกับภัยพิบัติ

	อุทกภัย	ดินโคลนถล่ม	वादภัย	อัคคีภัย	ภัยจากสารเคมีและวัตถุอันตราย	ภัยแล้ง	ไฟจากไฟฟ้าและหมอกควัน	ภัยโรครณะบาด	ภัยจากแมลง	ภัยโรครณะบาด	ภัยจาก
								สัตว์	สัตว์	สัตว์	ไม่สงบ (ภัยจากมนุษย์)
								โรคพิษ	โรค	โรค	
								ระบาด	ระบาด	ระบาด	
จังหวัดสกลนคร	32 / 906	1 / 6	13 / 294	2 / 11	1 / 5	25 / 879	7 / 13	2 / 237	18 / 99	0 / 25	0 / 0
	22 / 150	0 / 3	2 / 15	0 / 1	0 / 0	20 / 14	1 / 2	4 / 10	1 / 2	0 / 0	0 / 0
อำเภอโพนนาแก้ว	1 / 26	0 / 0	0 / 15	0 / 0	0 / 0	0 / 44	0 / 2	0 / 4	0 / 25	0 / 1	0 / 0
	0 / 11	0 / 0	0 / 2	0 / 0	0 / 0	1 / 1	0 / 1	0 / 1	1 / 2	0 / 0	0 / 0
ตำบล บ้านเม่น	0 / 9	0 / 0	0 / 3	0 / 0	0 / 0	0 / 2	0 / 0	0 / 0	0 / 0	0 / 0	0 / 0
	0 / 0	0 / 0	0 / 0	0 / 0	0 / 0	0 / 0	0 / 0	0 / 0	0 / 0	0 / 0	0 / 0
หมู่บ้าน จอมแจ้ง	0 / 0	0 / 0	0 / 0	0 / 0	0 / 0	0 / 0	0 / 0	0 / 0	0 / 0	0 / 0	0 / 0
	0 / 0	0 / 0	0 / 0	0 / 0	0 / 0	0 / 0	0 / 0	0 / 0	0 / 0	0 / 0	0 / 0
หมู่บ้าน ท่าศาลา	0 / 0	0 / 0	0 / 0	0 / 0	0 / 0	0 / 0	0 / 0	0 / 0	0 / 0	0 / 0	0 / 0
	0 / 0	0 / 0	0 / 0	0 / 0	0 / 0	0 / 0	0 / 0	0 / 0	0 / 0	0 / 0	0 / 0
หมู่บ้าน น้ำพุ	0 / 3	0 / 0	0 / 0	0 / 0	0 / 0	0 / 0	0 / 0	0 / 0	0 / 0	0 / 0	0 / 0
	0 / 0	0 / 0	0 / 0	0 / 0	0 / 0	0 / 0	0 / 0	0 / 0	0 / 0	0 / 0	0 / 0
หมู่บ้าน มีง	0 / 0	0 / 0	0 / 0	0 / 0	0 / 0	0 / 0	0 / 0	0 / 0	0 / 0	0 / 0	0 / 0
ประชาราษฎร์	0 / 0	0 / 0	0 / 0	0 / 0	0 / 0	0 / 0	0 / 0	0 / 0	0 / 0	0 / 0	0 / 0
หมู่บ้าน เม่น	0 / 6	0 / 0	0 / 2	0 / 0	0 / 0	0 / 2	0 / 0	0 / 0	0 / 0	0 / 0	0 / 0
	0 / 0	0 / 0	0 / 0	0 / 0	0 / 0	0 / 0	0 / 0	0 / 0	0 / 0	0 / 0	0 / 0
หมู่บ้าน เม่นใหม่	0 / 2	0 / 0	0 / 0	0 / 0	0 / 0	0 / 2	0 / 0	0 / 0	0 / 0	0 / 0	0 / 0
	0 / 0	0 / 0	0 / 0	0 / 0	0 / 0	0 / 0	0 / 0	0 / 0	0 / 0	0 / 0	0 / 0
หมู่บ้าน โพนงามท่า	0 / 0	0 / 0	0 / 0	0 / 0	0 / 0	0 / 0	0 / 0	0 / 0	0 / 0	0 / 0	0 / 0
	0 / 0	0 / 0	0 / 0	0 / 0	0 / 0	0 / 0	0 / 0	0 / 0	0 / 0	0 / 0	0 / 0
หมู่บ้าน โพนงามโคก	0 / 0	0 / 0	0 / 0	0 / 0	0 / 0	0 / 0	0 / 0	0 / 0	0 / 0	0 / 0	0 / 0
	0 / 0	0 / 0	0 / 0	0 / 0	0 / 0	0 / 0	0 / 0	0 / 0	0 / 0	0 / 0	0 / 0
หมู่บ้าน โพนงามโคกใหม่	0 / 0	0 / 0	0 / 0	0 / 0	0 / 0	0 / 0	0 / 0	0 / 0	0 / 0	0 / 0	0 / 0
	0 / 0	0 / 0	0 / 0	0 / 0	0 / 0	0 / 0	0 / 0	0 / 0	0 / 0	0 / 0	0 / 0
หมู่บ้าน โพนบก	0 / 0	0 / 0	0 / 1	0 / 0	0 / 0	0 / 0	0 / 0	0 / 0	0 / 0	0 / 0	0 / 0
	0 / 0	0 / 0	0 / 0	0 / 0	0 / 0	0 / 0	0 / 0	0 / 0	0 / 0	0 / 0	0 / 0

2) ภัยพิบัติที่มีผลต่อที่ทำกิน -ระบบยังไม่แสดงผล-

ส่วนที่ 5 ทูทางสังคม การเฝ้าดูและระบบรองรับทางสังคม

5.1 กลุ่มกิจกรรมในชุมชน

ครัวเรือนเป้าหมายตำบลบ้านแป้น ทั้งหมด 76 ครัวเรือน หนึ่งครัวเรือนอาจเข้าร่วมหลายกลุ่ม ในตำบลสรุปเป็นภาพรวม และแยกตามหมู่บ้านได้ดังนี้

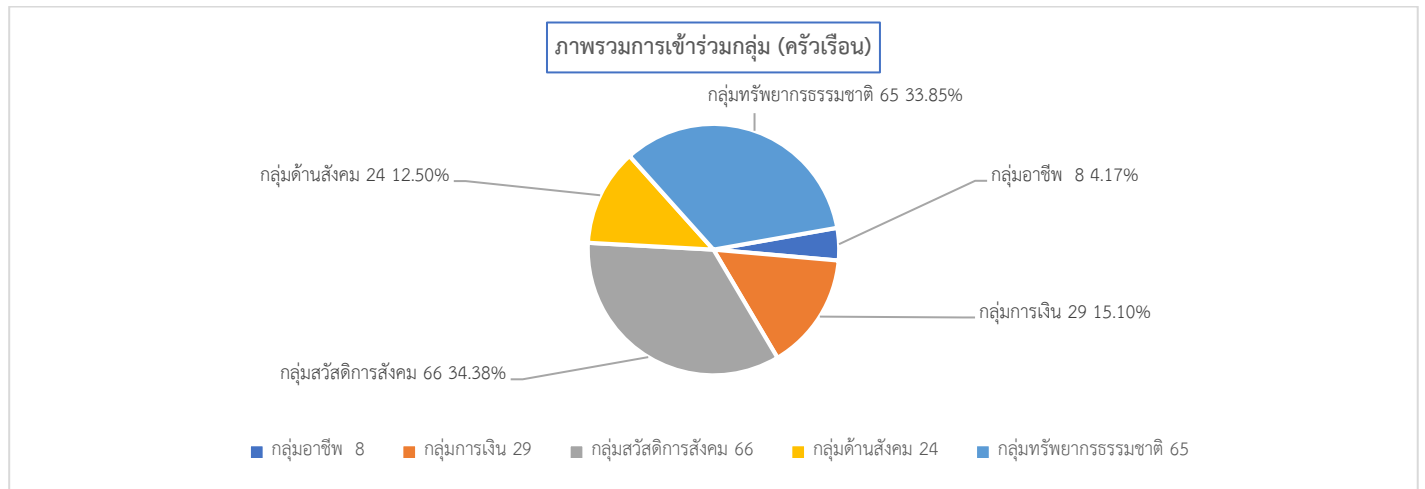

	กลุ่มอาชีพ/การผลิต/ แปรรูป(เช่น กลุ่มเมล็ด พันธุ์)	กลุ่มการเงิน (เช่น กองทุน กลุ่มออม ทรัพย์)	กลุ่มสวัสดิการสังคม (เช่น กลุ่มฌาปนกิจ กองทุนสวัสดิการ ชุมชน)	กลุ่มด้านสังคม (เช่น กลุ่มเยาวชน กลุ่มผู้สูง อายุ กลุ่มสตรี/แม่บ้าน กลุ่มศาสนา)	กลุ่มทรัพยากรธรรมชาติ (เช่น กลุ่มอนุรักษ์ฯ กลุ่มผู้ ใช้น้ำ)	กลุ่มอื่น ๆ
จังหวัด สกลนคร	951	3633	7887	3647	981	43
อำเภอโพธิ์นาแก	29	139	381	167	65	0
ตำบล บ้านแป้น	8	29	66	24	0	0
หมู่บ้าน จอมแจ้ง	0	0	7	0	0	0
หมู่บ้าน ท่าศาลา	1	0	1	1	0	0
หมู่บ้าน น้ำพุ	0	2	5	1	0	0
หมู่บ้าน บึงประชาราษฎร์	1	0	7	1	0	0
หมู่บ้าน แป้น	1	2	6	1	0	0
หมู่บ้าน แป้นใหม่	0	3	5	3	0	0
หมู่บ้าน โพนงามท่า	1	3	4	4	0	0
หมู่บ้าน โพนงามโคก	1	7	12	4	0	0
หมู่บ้าน โพนงามโคกใหม่	2	7	7	2	0	0
หมู่บ้าน โพนบก	1	5	12	7	0	0

	กลุ่มอาชีพ/การผลิต/ แปรรูป(เช่น กลุ่มเมล็ด กองทุน กลุ่มออมทรัพย์ พันธุ์)	กลุ่มการเงิน (เช่น กลุ่มออมทรัพย์)	กลุ่มสวัสดิการสังคม (เช่น กลุ่มอาชีพ กองทุนสวัสดิการ ชุมชน)	กลุ่มด้านสังคม (เช่น กลุ่มเยาวชน กลุ่มผู้สูง อายุ กลุ่มสตรี/แม่บ้าน กลุ่มศาสนา)	กลุ่มทรัพยากรธรรมชาติ (เช่น กลุ่มอนุรักษ์ ใช้ไม้)	กลุ่มอื่น ๆ
จังหวัด สกลนคร	577/331/13	2398/1123/26	5476/2117/3	2276/1239/3	604/321/3	35/0/3
อำเภอเมืองสกลนคร	86/64/2	378/158/3	828/260/2	370/213/2	94/66/2	6/0/2
อำเภอกุสุมาลย์	5/6/0	19/14/0	59/51/0	18/7/0	3/5/0	0/0/0
อำเภอกุดบาก	122/59/1	348/231/4	831/536/0	303/158/0	44/28/0	3/0/0
อำเภอพรรณานิคม	28/5/0	63/11/0	106/8/0	62/7/0	24/1/0	0/0/0
อำเภอพังโคน	0/0/0	0/1/0	0/1/0	0/0/0	0/0/0	0/0/0
อำเภอวาริชภูมิ	52/27/0	198/83/2	359/183/0	191/114/0	29/15/0	4/0/0
อำเภอโคกโพธิ์ไชย	23/10/0	95/12/0	158/17/0	83/23/0	3/1/0	0/0/0
อำเภอวานรนิวาส	0/0/0	0/2/0	0/2/0	0/1/0	0/0/0	0/0/0
อำเภอคำตากล้า	17/3/1	123/16/2	272/31/0	100/7/0	8/1/0	1/0/0
อำเภอบ้านม่วง	0/1/0	0/2/0	1/2/0	0/0/0	0/0/0	0/0/0
อำเภออากาศอำนวย	22/28/0	71/53/2	242/73/0	85/73/0	23/23/0	0/0/0
อำเภอสว่างแดนดิน	6/17/2	58/52/5	124/105/0	49/55/0	8/7/0	1/0/0
อำเภอส่องดาว	41/36/4	226/144/2	598/268/1	310/191/1	36/29/1	11/0/1
อำเภอเต่างอย	69/20/2	246/115/2	486/220/0	268/121/0	197/86/0	2/0/0
อำเภอโคกศรีสุพรรณ	24/19/0	178/93/2	400/142/0	181/117/0	44/22/0	2/0/0
อำเภอเจริญศิลป์	4/0/1	63/6/1	221/27/0	12/8/0	0/0/0	0/0/0
อำเภอโพนนาแก้ว	21/7/0	99/39/0	298/80/0	101/65/0	53/11/0	0/0/0
อำเภอภูพาน	57/29/0	233/91/1	493/111/0	143/79/0	38/26/0	5/0/0

5.2 การช่วยเหลือกันในชุมชน

ครัวเรือนเป้าหมายตำบลบ้านแป้น ทั้งหมด 76 ครัวเรือน จำนวนที่ไม่มีการช่วยเหลือ 5 ครัวเรือน ไม่กรอกข้อมูล 0 ครัวเรือน จำนวนที่มีการช่วยเหลือกัน 71 ครัวเรือน สรุปเป็นภาพรวมตำบลและแยกตามหมู่บ้าน ได้ดังนี้

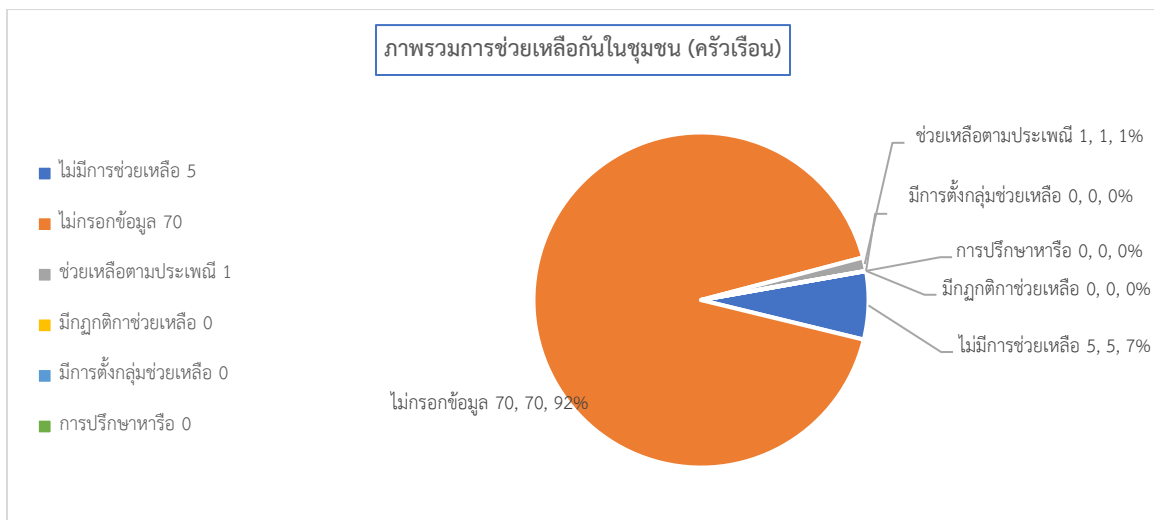

การช่วยเหลือชุมชนแยกตามหมู่บ้าน (ครัวเรือน)

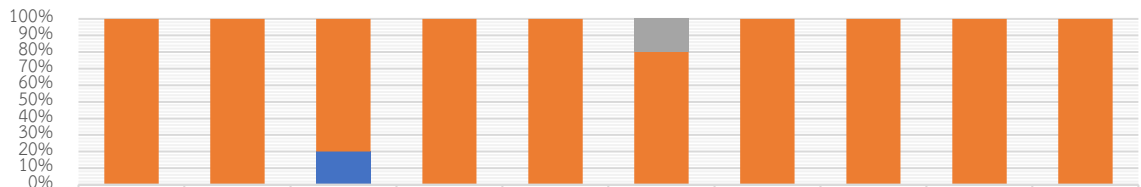

	หมู่บ้านจอมแจ้ง	หมู่บ้านท่าศาลา	หมู่บ้านน้ำพุ	หมู่บ้านบึงประชาราษฎร์	หมู่บ้านแป้น	หมู่บ้านแป้นใหม่	หมู่บ้านโพนงามท่า	หมู่บ้านโพนงามโคก	หมู่บ้านโพนงามโคกใหม่	หมู่บ้านโพนบก
การปรึกษาหารือ	0	0	0	0	0	0	0	0	0	0
มีการตั้งกลุ่มช่วยเหลือ	0	0	0	0	0	0	0	0	0	0
มีกติกาช่วยเหลือ	0	0	0	0	0	1	0	0	0	0
ช่วยเหลือตามประเพณี	7	2	4	8	8	4	4	4	7	15
ไม่มีข้อมูล	0	0	1	0	0	0	0	0	0	0

5.3 กฎระเบียบกติกาการอยู่ร่วมกัน

ครัวเรือนเป้าหมายตำบลบ้านแป้น ทั้งหมด 76 ครัวเรือน จำนวนที่ไม่มีการกำหนดกติกา 7 ครัวเรือน ไม่ได้กรอกข้อมูล 0 ครัวเรือน จำนวนที่มีแนวทางกติกา 69 ครัวเรือน คิดเป็นร้อยละ 90.79 สรุปเป็นภาพรวมตำบล และแยกตามหมู่บ้าน ได้ดังนี้

ภาพรวมกติกาการอยู่ร่วมกัน (ครัวเรือน)

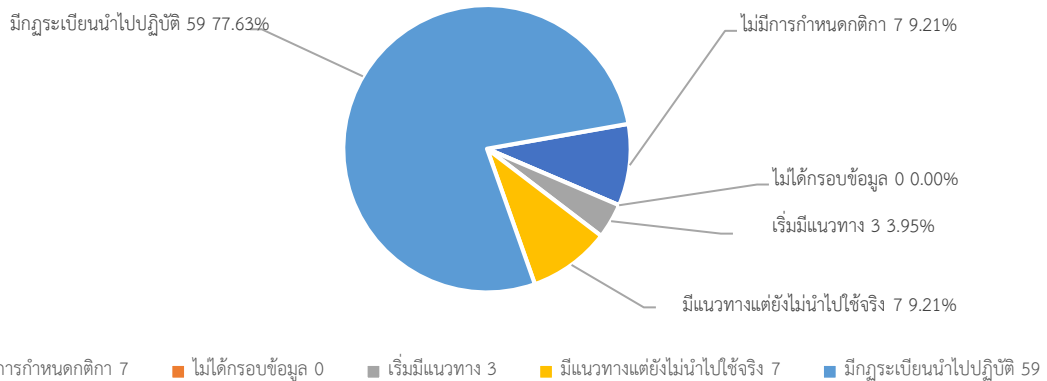

กฎกติกาการอยู่ร่วมกันแยกตามหมู่บ้าน (ครัวเรือน)

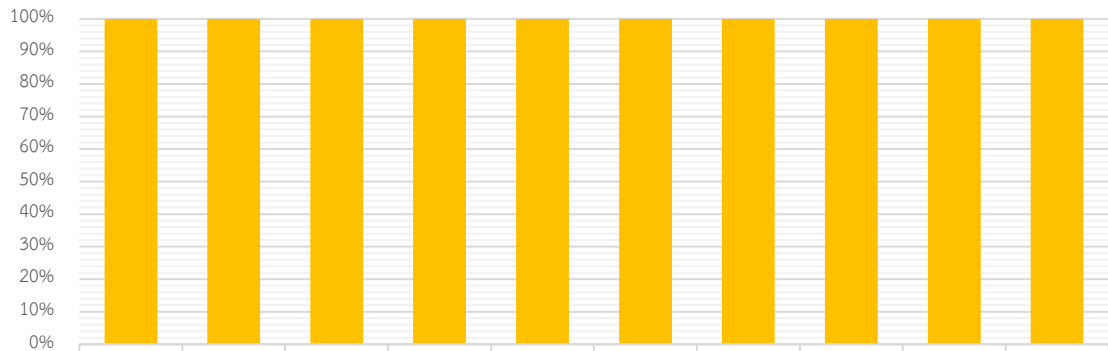

	หมู่บ้านจอม แจ้ง	หมู่บ้านท่า ศาลา	หมู่บ้านน้ำ พุ	หมู่บ้านบึง ประชา ราษฎร์	หมู่บ้านบ้าน ใหม่	หมู่บ้านโพน งามท่า	หมู่บ้านโพน งามโคก	หมู่บ้านโพน งามโคกใหม่	หมู่บ้านโพน บก	
■ มีกฎระเบียบนำไปปฏิบัติ	7	2	3	8	8	2	4	5	7	13
■ มีแนวทางแต่ยังไม่นำไปใช้จริง	0	0	0	0	0	0	0	0	0	0
■ เริ่มมีแนวทาง	0	0	0	0	0	0	0	0	0	0
■ ไม่มีการกำหนด	0	0	0	0	0	0	0	0	0	0