

สรุปข้อมูลศักยภาพทุน 5 มิติ จากแบบสอบถามครัวเรือนเป้าหมาย (TPMAP) ระดับตำบล
ตำบลจิวต่อน อำเภอมือง จังหวัดสกลนคร

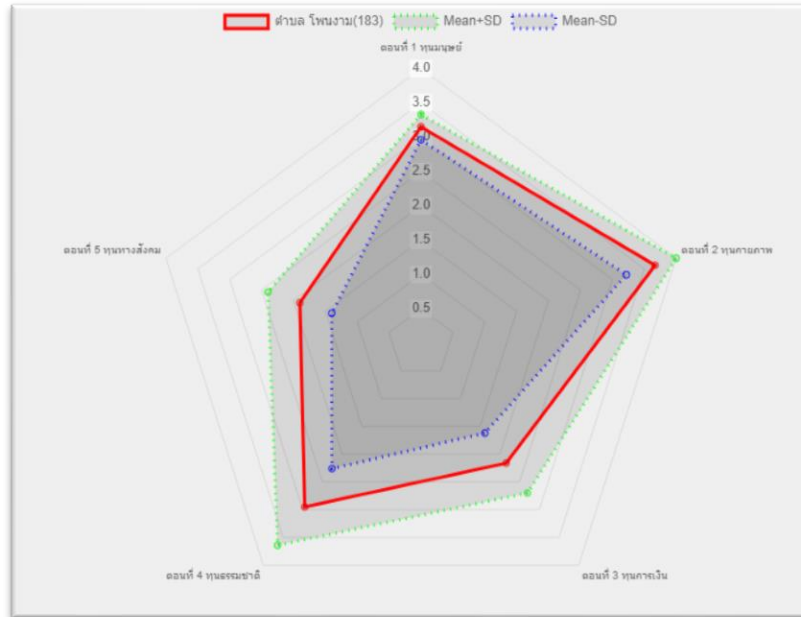

โครงการวิจัย : การแก้ไขปัญหาความยากจนแบบเบ็ดเสร็จและแม่นยำในจังหวัดสกลนคร ปี 2563
มหาวิทยาลัยราชภัฏสกลนคร สถาบันวิจัยและพัฒนา
ข้อมูลยังไม่เสร็จสมบูรณ์ (เม.ย.64)

สรุปข้อมูลทุน 5 มิติ จากแบบสอบถาม ตำบลจิวต๋อน อำเภอเมืองสกลนคร จังหวัดสกลนคร

1. ผลการดำเนินการจัดเก็บข้อมูล

1.2 เป้าหมายและการจัดเก็บข้อมูล

ครัวเรือนเป้าหมายตำบลจิวต๋อน (TPMAP) จำนวน 23 ครัวเรือน จัดเก็บข้อมูลได้ 22 ครัวเรือน ร้อยละ 95.65

ไม่มีจำนวนคนจนในเป้าหมายขอความช่วยเหลือ มีรายละเอียดดังตารางต่อไปนี้

ชื่อหมู่บ้าน	จำนวนครัวเรือนเป้าหมาย	จำนวนที่จัดเก็บได้	จำนวนคนจนนอกเป้าหมาย
กกกอก	2	2	
กกกอกใหม่	10	10	
จิวต๋อน	1	1	
จิวต๋อนใหญ่	2	1	
ธาตุนาดูมเหล่าทัพ	5	5	
พังเม็ก	1	1	
โพนงาม	1	1	
ใหญ่่นายอ	1	1	
รวม	23	22	

ตารางการจัดเก็บข้อมูลตำบลจิวต๋อน

2.2 ผลการวิเคราะห์ข้อมูลเบื้องต้น

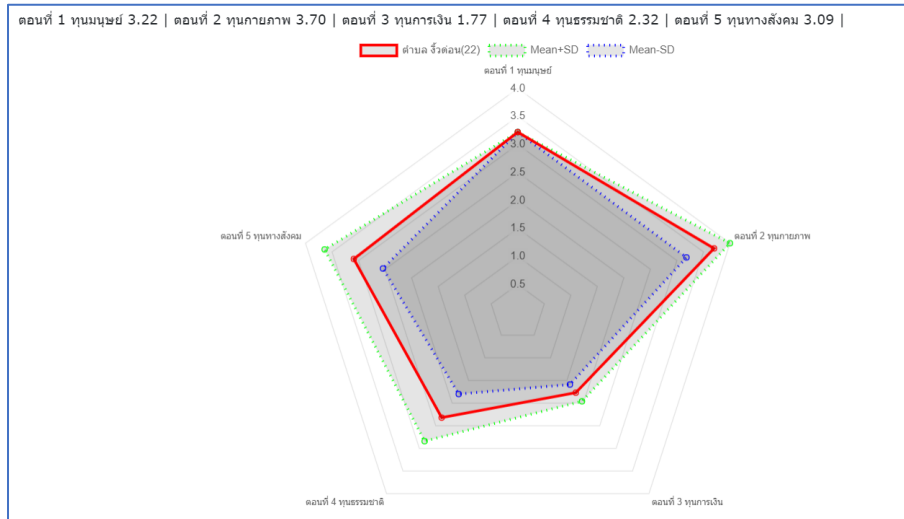

Figure 1 ผลการวิเคราะห์ข้อมูลจากระบบ(บทพ.)

2.3 การให้ความหมายค่าเฉลี่ยทุน 5 มิติ

ทุนด้านศักยภาพบุคคล (Human Capital)

นิยาม : ทักษะและความสามารถต่าง ๆ ที่อยู่ในตัวมนุษย์ หรือกำลังแรงงาน ส่วนหนึ่งคือสุขภาพ ความรู้และทักษะซึ่งได้มาจากการศึกษาและการฝึกอบรม และอีกส่วนหนึ่งได้มาจากประสบการณ์ ที่มนุษย์จะสามารถใช้เพิ่มประสิทธิภาพในการผลิตสินค้าและบริการ

ระดับที่ 1	ระดับที่ 2	ระดับที่ 3	ระดับที่ 4
<ul style="list-style-type: none"> อ่านไม่ออก เขียนไม่ได้ ไม่ได้ประกอบอาชีพ/ว่างงาน มีปัญหาสุขภาพ หรือความพิการจนไม่สามารถประกอบอาชีพใด ๆ ได้ 	<ul style="list-style-type: none"> อ่านออก/เขียนได้ แต่ไม่จบการศึกษา ประกอบอาชีพการวิชาชีพ แรงงาน และไม่เคยได้รับการฝึกทักษะฝีมือแรงงาน หรือทักษะด้านอาชีพอื่น ๆ มีปัญหาสุขภาพ หรือความพิการที่ส่งผลต่อการประกอบอาชีพบางประเภท 	<ul style="list-style-type: none"> จบการศึกษาภาคบังคับ 9 ปี ประกอบอาชีพ ที่ใช้แรงงาน ใช้ทักษะ หรือเคยได้รับการฝึกทักษะฝีมือแรงงาน หรือทักษะด้านอาชีพอื่น ๆ หรือมีประสบการณ์ประกอบอาชีพอื่น ๆ มีปัญหาสุขภาพ แต่ไม่ส่งผลต่อการประกอบอาชีพ 	<ul style="list-style-type: none"> จบการศึกษาระดับสูงกว่า การศึกษามัธยมศึกษา มีทางเลือกในการประกอบอาชีพที่หลากหลาย สุขภาพและร่างกายปกติ

มิติทุนทางกายภาพ

นิยาม : ความมั่นคงด้านที่อยู่อาศัย สภาพทางกายภาพ ความแข็งแรง มั่นคง มาตรฐานของบ้านเรือน และสุขลักษณะ การเข้าถึงระบบสาธารณูปโภค รวมถึงการเข้าถึง ข้อมูลข่าวสาร Internet

ระดับที่ 1	ระดับที่ 2	ระดับที่ 3	ระดับที่ 4
<ul style="list-style-type: none"> ไม่มีที่อยู่อาศัยที่เป็นหลักแหล่ง (เร่ร่อน) ใช้ระบบสาธารณูปโภคสาธารณะ ไม่มี Digital Device และเข้าไม่ถึงอินเทอร์เน็ต และไม่สามารถใช้ในการขอรับสวัสดิการภาครัฐ 	<ul style="list-style-type: none"> มีที่อยู่อาศัย แต่สภาพทรุดโทรม/ไม่ถูกสุขลักษณะ/ไม่มีเอกสารสิทธิ์ ใช้น้ำประปาประปา มี Digital Device และเข้าถึงอินเทอร์เน็ต และสามารถใช้ในการขอรับสวัสดิการภาครัฐ 	<ul style="list-style-type: none"> มีที่อยู่อาศัยมั่นคงแข็งแรง มีเอกสารสิทธิ์ มีระบบสาธารณูปโภคแต่การคมนาคมไม่สะดวก ใช้ประปาจากเทคโนโลยี ดิจิทัลในการขอรับสวัสดิการภาครัฐและการประกอบอาชีพ 	<ul style="list-style-type: none"> มีที่อยู่อาศัยมั่นคงแข็งแรง มีสาธารณูปโภค และคมนาคมสะดวก ใช้ประปาจากเทคโนโลยีดิจิทัลในการขอรับสวัสดิการภาครัฐและการประกอบอาชีพ

ทุนทรัพยากรธรรมชาติ (Natural resources)

นิยาม : ที่ดิน / แหล่งน้ำ / การเข้าถึงการใช้ประโยชน์จากป่า ทะเล แม่น้ำ เช่น แหล่งอาหาร พืช ไม้ไผ่/กัญชง/กัญชง

ระดับที่ 1	ระดับที่ 2	ระดับที่ 3	ระดับที่ 4
<ul style="list-style-type: none"> ไม่มีที่ดินทำกิน ไม่มีแหล่งน้ำ ไม่สามารถเข้าถึงแหล่งอาหาร และไม่สามารถใช้ประโยชน์จากทรัพยากรธรรมชาติ อยู่ในพื้นที่เสี่ยงภัย และได้รับผลกระทบรุนแรง และการช่วยเหลือเข้าถึง 	<ul style="list-style-type: none"> ได้รับการผ่อนปรน ให้ใช้ที่ดินทำกิน มีแหล่งน้ำเพียงพอ แต่ไม่มีคุณภาพ เข้าถึงแหล่งอาหารและสามารถใช้ประโยชน์จากทรัพยากรธรรมชาติได้ไม่เพียงพอต่อการดำรงชีพ อยู่ในพื้นที่เสี่ยงภัย แต่การช่วยเหลือเข้าถึง 	<ul style="list-style-type: none"> มีที่ดินทำกินแต่ไม่เพียงพอ มีแหล่งน้ำที่เพียงพอ และมีความปลอดภัย เข้าถึงแหล่งอาหารและสามารถใช้ประโยชน์จากทรัพยากรธรรมชาติได้เพียงพอต่อการดำรงชีพ อยู่ในพื้นที่เสี่ยงภัย แต่การช่วยเหลือเข้าถึง 	<ul style="list-style-type: none"> มีที่ดินทำกินเพียงพอ และมีความปลอดภัย เข้าถึงแหล่งอาหารและสามารถใช้ประโยชน์จากทรัพยากรธรรมชาติในการสร้างรายได้ อยู่ในพื้นที่เสี่ยงภัย ได้รับผลกระทบน้อยเนื่องจากชุมชนมีระบบรองรับ และฟื้นฟูเข้าสู่สภาวะปกติได้

มิติทุนการเงิน (Financial Capital)

นิยาม : การมีเงินทุน ทรัพย์สิน สมบัติเงินที่สะสม รายได้ หรือความสามารถในการออมทรัพย์และการเข้าถึงสินเชื่อต่าง ๆ

ระดับที่ 1	ระดับที่ 2	ระดับที่ 3	ระดับที่ 4
<ul style="list-style-type: none"> ไม่มีเงินทุน ไม่มีทรัพย์สิน ไม่มีรายได้ ไม่ได้เป็นสมาชิกกลุ่มออมทรัพย์ และไม่มีเงินออม ไม่สามารถกู้ยืมใครได้ 	<ul style="list-style-type: none"> ไม่มีเงินทุน มีทรัพย์สินที่อาจมีมูลค่าบ้าง มีรายได้ที่อาจหาได้บ้าง มีรายได้ แต่ไม่สม่ำเสมอ เป็นสมาชิกกลุ่มออมทรัพย์ แต่ไม่มีเงินออม มีหนี้นอกระบบ และไม่มีในระบบ 	<ul style="list-style-type: none"> มีเงินทุน และมีทรัพย์สินเล็กน้อย มีรายได้จากอาชีพที่ชัดเจน และมีรายได้สม่ำเสมอ เป็นสมาชิกกลุ่มออมทรัพย์ มีเงินออมบ้าง มีหนี้ในระบบ 	<ul style="list-style-type: none"> มีเงินทุน และทรัพย์สิน มีอาชีพ หรือแหล่งรายสม่ำเสมอ จาก 2 ทางขึ้นไป เป็นสมาชิกกลุ่มออมทรัพย์ มีเงินออมและได้รับเงินปันผล ไม่มีหนี้ และสามารถกู้ยืมได้

มิติทุนทางสังคม (Social Capital)

นิยาม : การมีเครือข่ายทางสังคมที่เข้มแข็ง รองรับ สนับสนุนและส่งเสริมการมีชีวิตที่เหมาะสม

ระดับที่ 1	ระดับที่ 2	ระดับที่ 3	ระดับที่ 4
<ul style="list-style-type: none"> ไม่มีการกำหนดกฎระเบียบ หรือกติกาในการอยู่ร่วมกัน มีประสบการณ์ในการพัฒนาชุมชนที่ได้รับผลกระทบจากภัยพิบัติ โครงสร้างองค์กรเป็นแนวตั้งและขึ้นอยู่กับผู้นำหลัก ไม่มีการช่วยเหลือกันหรือบรรเทาความเดือดร้อนต่าง ๆ ภายในชุมชน (ต่างคนต่างอยู่) 	<ul style="list-style-type: none"> เริ่มมีแนวทางหรือกฎระเบียบชุมชนที่พัฒนามาจากมีส่วนร่วมของชุมชน ในรูปแบบต่าง ๆ เช่น คติกา ธรรมนูญชุมชน มีองค์ความรู้ ผู้รู้ท้องถิ่น และแหล่งเรียนรู้ในการแลกเปลี่ยนเรียนรู้กับชุมชนอื่น ๆ สมาชิกมีส่วนร่วมในขั้นตอนต่าง ๆ เช่น การกำหนดเป้าหมาย วิเคราะห์ตัดสินใจ วางแผน ดำเนินการ การแก้ไขปัญหา การกำกับและประเมินผล ชุมชนมีระบบ กลไกในการช่วยเหลือ/สนับสนุนกันไม่มีปกติ 	<ul style="list-style-type: none"> แนวทางการอยู่ร่วมกันที่เน้นระบบกับชุมชนแต่ยังไม่มีการนำไปใช้อย่างจริงจัง มีองค์ความรู้ ผู้รู้ท้องถิ่น และแหล่งเรียนรู้ ที่สามารถขยายผลให้ชุมชนอื่น ๆ สมาชิกมีส่วนร่วมในขั้นตอนต่าง ๆ เช่น การกำหนดเป้าหมาย วิเคราะห์ตัดสินใจ วางแผน ดำเนินการ การแก้ไขปัญหา การกำกับและประเมินผล ชุมชนมีระบบ กลไกในการช่วยเหลือ/สนับสนุนกันไม่มีปกติ 	<ul style="list-style-type: none"> มีแนวทางหรือกฎระเบียบการอยู่ร่วมกันที่เน้นระบบกับชุมชนและนำไปปฏิบัติในการอยู่ร่วมกัน มีองค์ความรู้และผู้รู้ท้องถิ่น ที่สามารถประสานกับองค์ความรู้และกลไกภายนอก สมาชิกมีความรู้สึกเป็นเจ้าขององค์กร หรือสถาบันร่วมกัน ชุมชนมีระบบ และกลไกในการป้องกันช่วยเหลือกัน ที่ไม่แตกต่างกันปกติ และไม่ปกติ

ตอนที่ 1 ทนด้านมนุษย์ ข้อมูลสมาชิกและครัวเรือน

1.1 ครัวเรือนและจำนวนประชากร

ตำบลจี้วต่อนเก็บข้อมูลได้ทั้งหมด 22 ครัวเรือน จำนวนประชากรทั้งหมด 81 คน เฉลี่ยจำนวนสมาชิกต่อครัวเรือน 3 คน แบ่งเป็นเพศชาย 41 คน คิดเป็นร้อยละ 50.62 เพศหญิง 40 คน คิดเป็นร้อยละ 49.38 ประชากรครัวเรือนเป้าหมาย ตำบลจี้วต่อน สรุปรวมและแยกตามหมู่บ้านได้ดังนี้

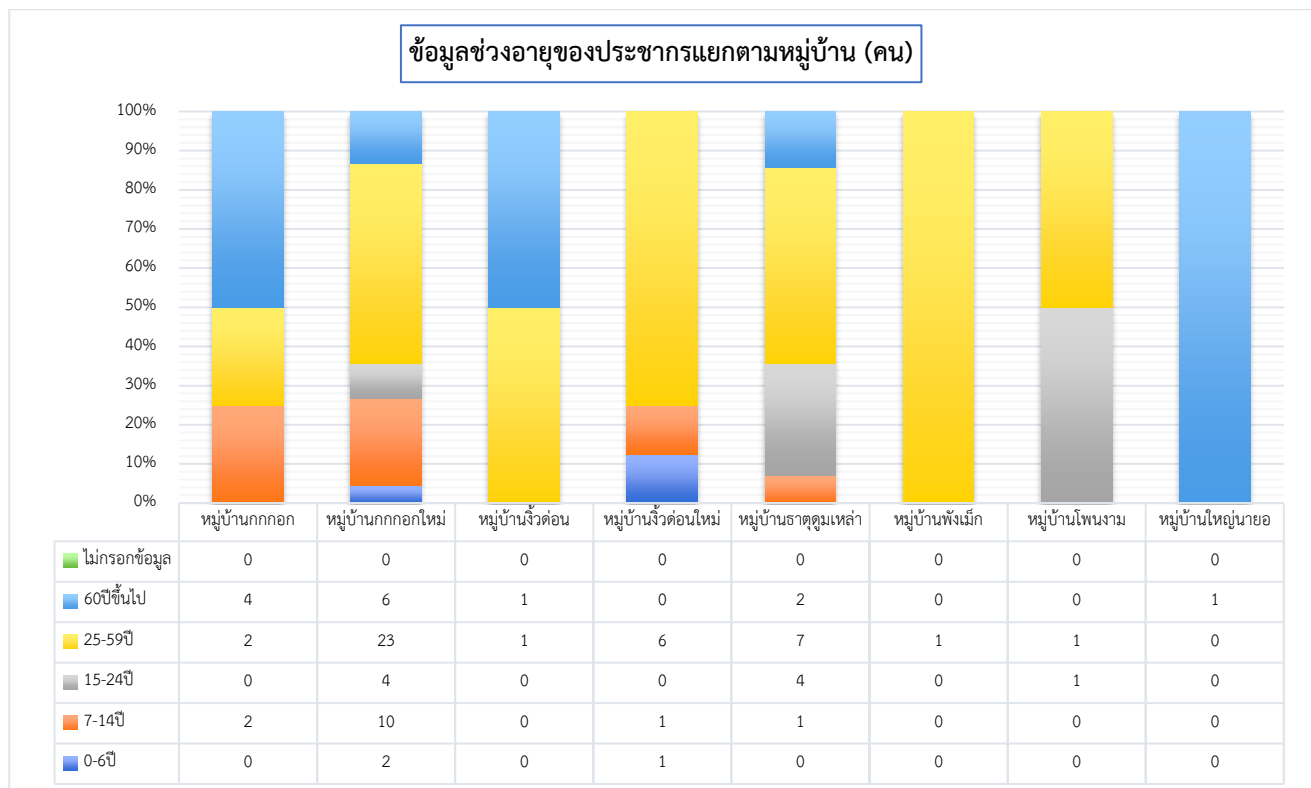
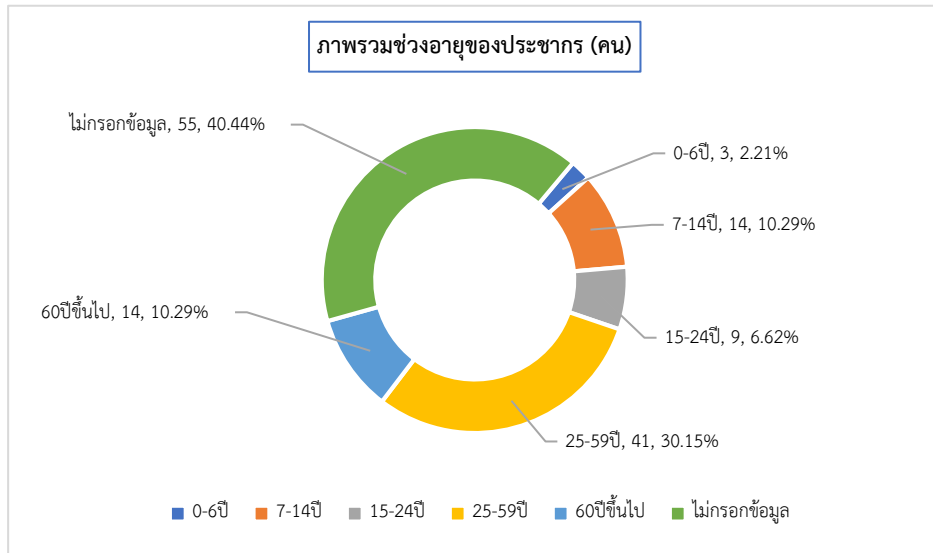

1.2 ข้อมูลสุขภาพของสมาชิกในครัวเรือน

ประชากรครัวเรือนเป้าหมายตำบลจี้วตอน ทั้งหมด 81 คน หนึ่งคนอาจมีปัญหาสุขภาพหลายด้าน จำนวนสุขภาพปกติ 76 คน ร้อยละ 93.83 จำนวนที่มีปัญหาด้านสุขภาพจำนวน 5 คน คิดเป็นร้อยละ 6.17 แบ่งเป็น

- 1) ป่วยเรื้อรังที่ไม่ติดเตียง เช่น เบาหวาน หัวใจจำนวน 3 คน ร้อยละ 3.70
 - 2) พิกการพึ่งตัวเองได้จำนวน 1 คน ร้อยละ 1.23
 - 3) ผู้ป่วยติดเตียง พิกการพึ่งตัวเองไม่ได้จำนวน 1 คน ร้อยละ 1.23
- ปัญหาด้านสุขภาพในตำบลจี้วตอน สรุปภาพรวมแยกเป็นหมู่บ้านได้ดังนี้

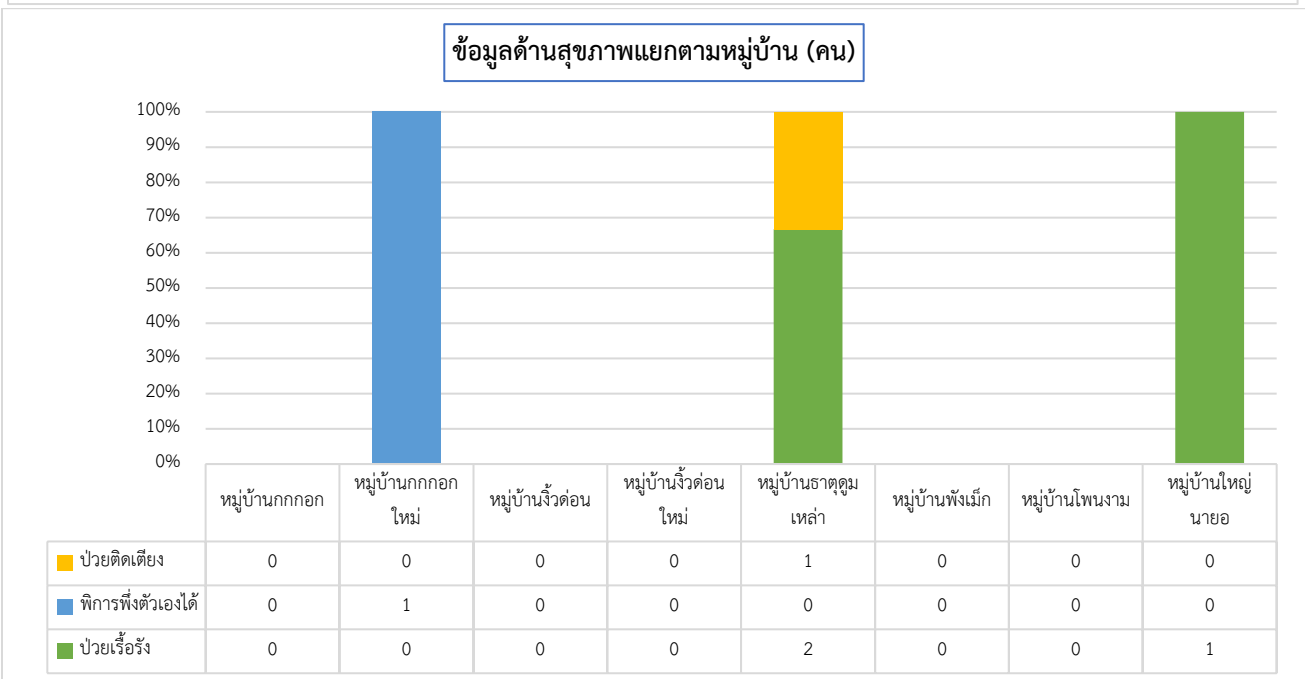
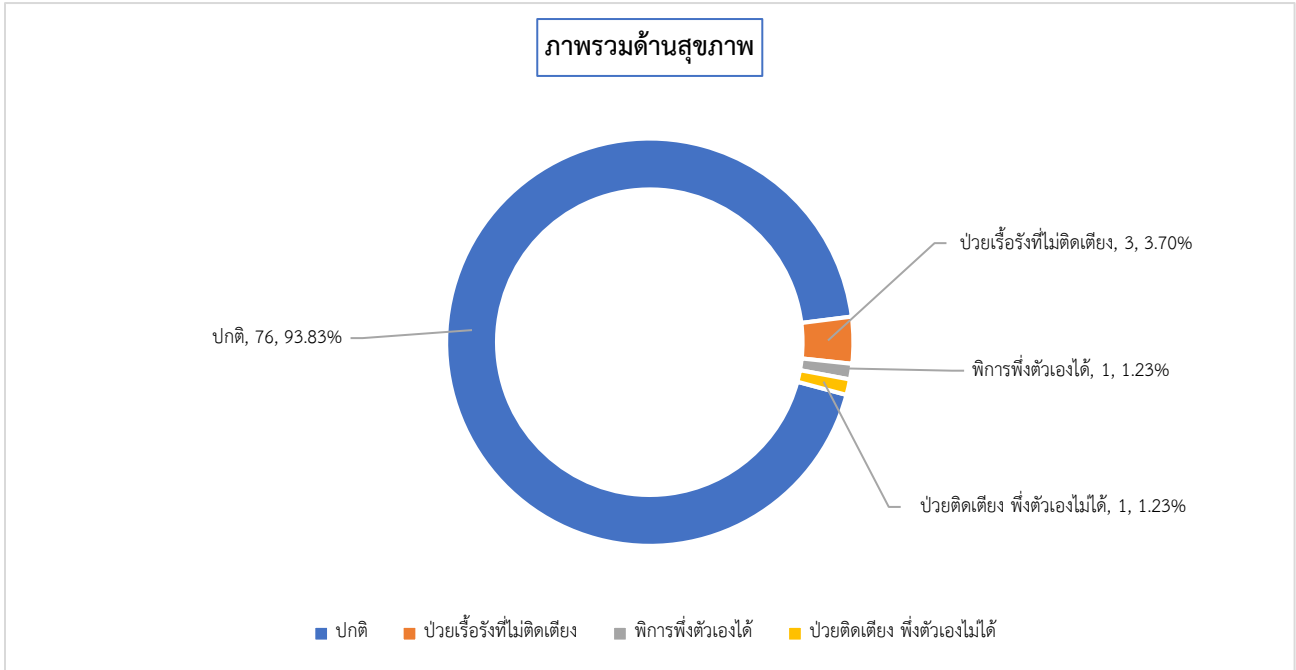

1.3 ข้อมูลสวัสดิการสังคมของสมาชิกในครัวเรือน

ประชากรครัวเรือนเป้าหมายตำบลจี้วต่อน ทั้งหมด 81 คน หนึ่งคนอาจได้รับสวัสดิการหลายด้าน จำนวนที่ไม่ได้รับสวัสดิการทั้งหมด 17 คน คิดเป็นร้อยละ 20.99 จำนวนที่ได้รับสวัสดิการจากรัฐทั้งหมด 64 คน คิดเป็นร้อยละ 79.01 สวัสดิการในตำบลจี้วต่อน สรุปภาพรวมและแยกตามหมู่บ้านได้ดังนี้

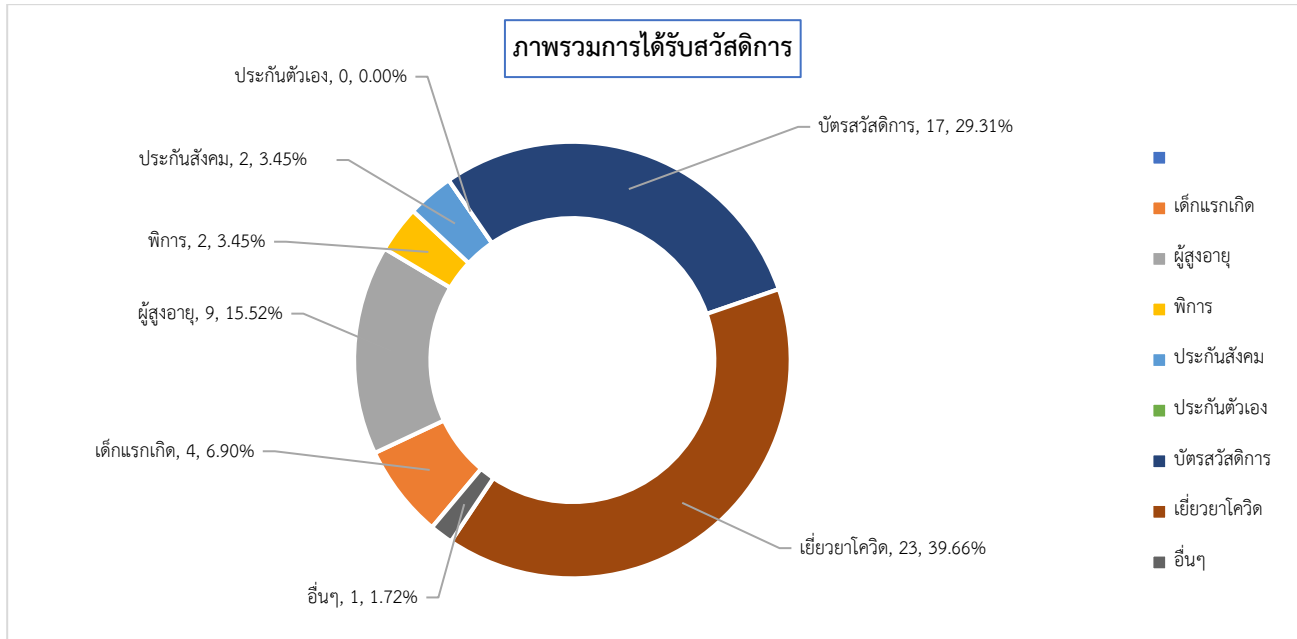

ตารางการได้รับสวัสดิการแยกตามหมู่บ้าน (คน)

	เด็กแรกเกิด	เบี้ยผู้สูงอายุ/คนชรา	เบี้ยคนพิการ	ประกันสังคม (นายจ้าง)	ประกันตนเอง	บัตรสวัสดิการแห่งรัฐ	การเยียวยาจากโควิด	อื่น ๆ
จังหวัด สกลนคร	819	5722	1345	1076	510	11682	10366	373
อำเภอเมืองสกลนคร	127	797	161	279	94	1523	1413	82
ตำบล จี้วต่อน	4	9	2	2	0	17	23	1
หมู่บ้าน กกกอก	0	2	0	0	0	4	2	0
หมู่บ้าน กกกอกใหม่	3	5	1	0	0	6	11	0
หมู่บ้าน จี้วต่อน	0	0	0	0	0	2	2	0
หมู่บ้าน จี้วต่อนใหม่	1	0	0	0	0	0	1	0
หมู่บ้าน ธาดุดมเหล่าทัพ	0	1	1	2	0	4	4	1
หมู่บ้าน พังเม็ก	0	0	0	0	0	0	0	0
หมู่บ้าน โพนงาม	0	0	0	0	0	1	2	0
หมู่บ้าน ไผ่นายอ	0	1	0	0	0	0	1	0

1.4 ข้อมูลด้านการศึกษา

ประชากรครัวเรือนเป้าหมายตำบลจี้วต้อน ทั้งหมด 81 คน จำนวนที่ไม่ได้เรียน 5 คน คิดเป็นร้อยละ 6.17 จำนวนที่ได้รับการศึกษา 75 คน คิดเป็นร้อยละ 92.59 ไม่พบข้อมูล 1 คน การศึกษาในตำบลจี้วต้อน สรุปเป็นภาพรวม และแยกตามหมู่บ้าน ได้ดังนี้

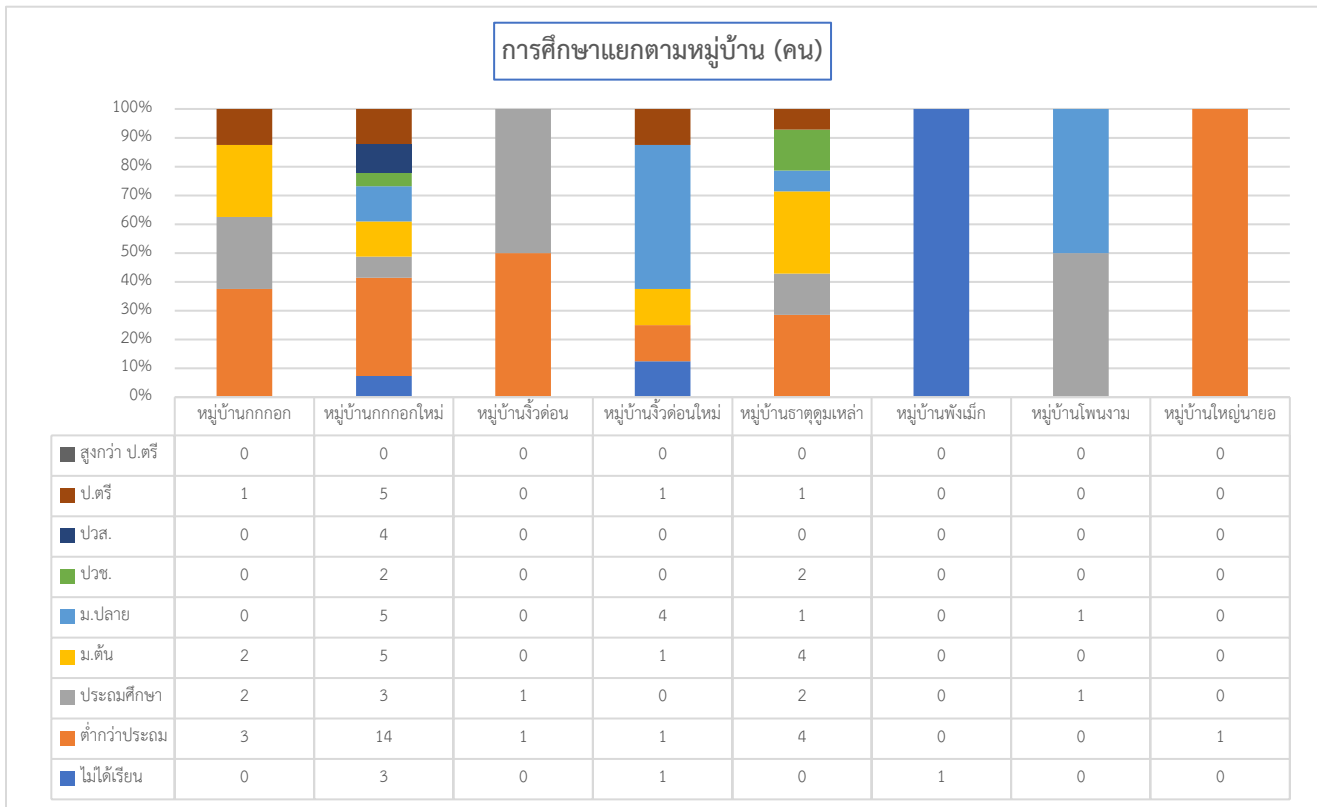
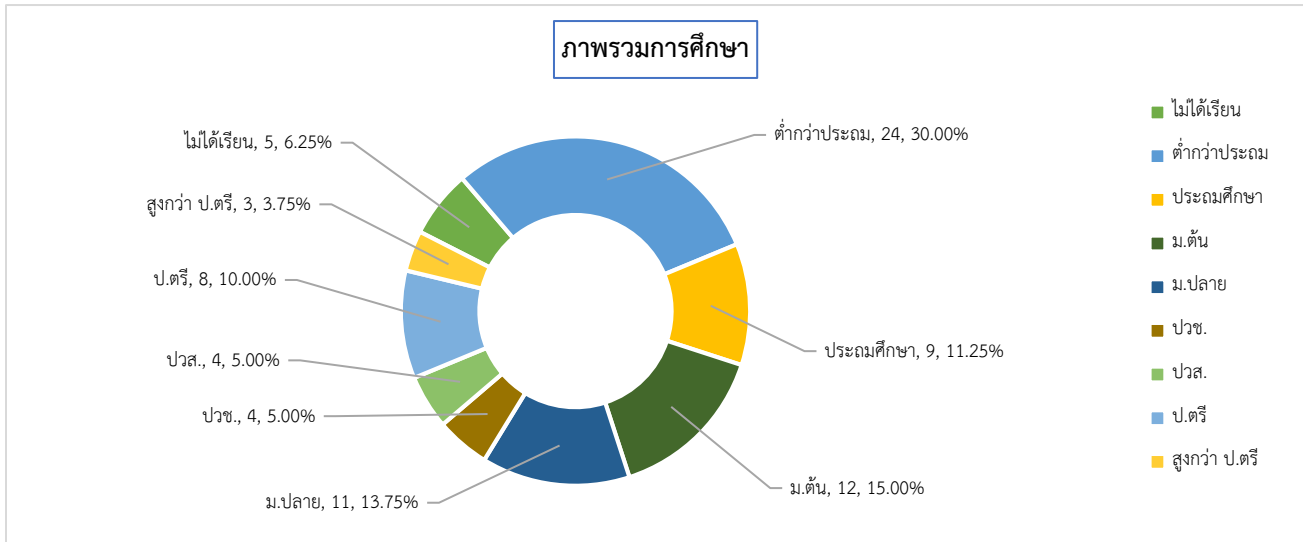

1.5 การมีงานทำและทักษะอาชีพที่สามารถสร้างรายได้

1 การมีงานทำและอาชีพ

ประชากรครัวเรือนเป้าหมายตำบลจี้ว้ตอนทั้งหมด 81 คน หนึ่งในนี้อาจประกอบอาชีพหลายอย่าง จำนวนที่ไม่ได้ทำงาน 6 คน คิดเป็นร้อยละ 7.41 จำนวนคนมีงานทำจำนวน 48 คน การประกอบอาชีพในตำบลจี้ว้ตอน สรุปเป็นภาพรวมและแยกตามหมู่บ้านได้ดังนี้

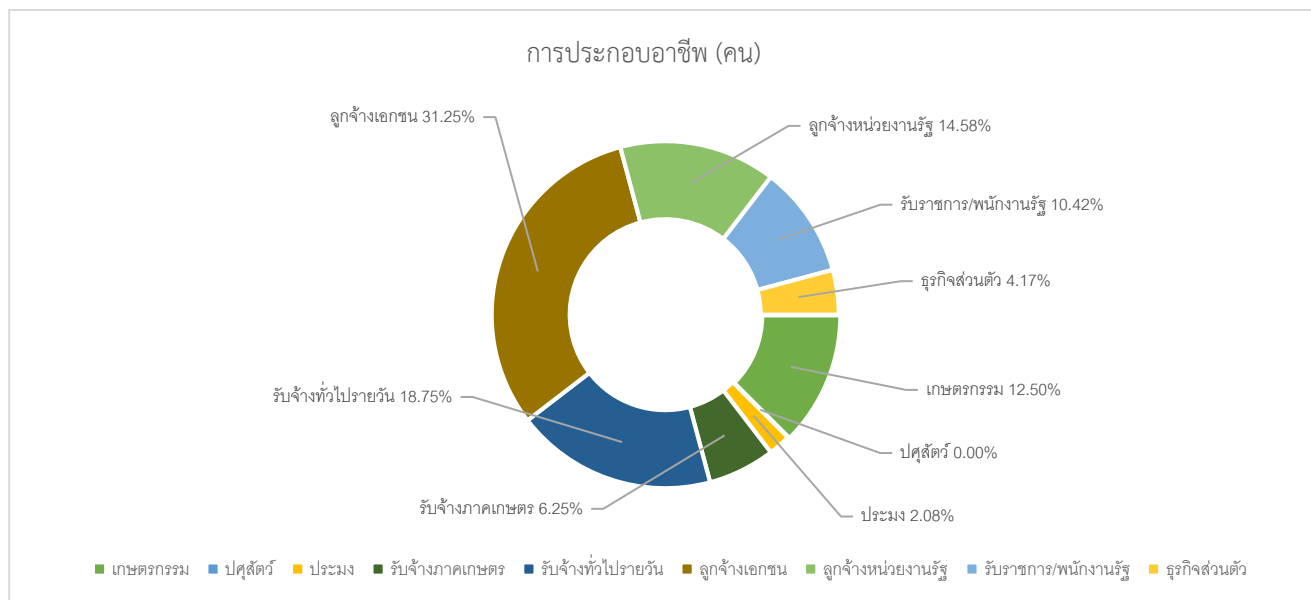

ตารางการประกอบอาชีพแยกตามหมู่บ้าน

	ไม่ทำงาน	เกษตรกร	ประมง	รับจ้างภาค การเกษตร/ ประมง	รับจ้างทั่วไป นอกภาค การเกษตร (รายวัน)	ลูกจ้าง บ.เอกชน โรงงาน โรงแรม ห้าง ร้าน	ลูกจ้างหน่วย งานภาครัฐ/ รัฐวิสาหกิจ	รับราชการ/ พนักงานหน่วย งานภาครัฐ/ รัฐวิสาหกิจ	ธุรกิจส่วน ตัว/งาน บริการ	ปลุ่สัตว์	อื่น ๆ
จังหวัด สกลนคร	8957	15026	193	1614	5151	4863	740	923	1705	158	537
อำเภอเมือง สกลนคร	1895	1683	41	179	811	757	170	127	401	34	119
ตำบล จี้ว้ตอน	6	6	1	3	9	15	7	5	2	0	0
หมู่บ้าน กกอก	6	0	0	0	0	4	0	0	0	0	0
หมู่บ้าน กกอก ใหม่	0	2	1	1	6	5	1	2	2	0	0
หมู่บ้าน จี้ว้ตอน	0	2	0	0	0	0	0	0	0	0	0
หมู่บ้าน จี้ว้ตอน ใหม่	0	2	0	0	0	0	3	0	0	0	0
หมู่บ้าน ชาติอุดม เหล่าทัพ	0	0	0	2	1	4	3	3	0	0	0
หมู่บ้าน พังเม็ก	0	0	0	0	0	1	0	0	0	0	0
หมู่บ้าน โพนงาม	0	0	0	0	2	1	0	0	0	0	0
หมู่บ้าน ไหล่ญา ยอ	0	0	0	0	0	0	0	0	0	0	0

2 ทักษะอาชีพที่สามารถสร้างรายได้ –โปรแกรมยังไม่ได้คำนวณ-

ตอนที่ 2 ทฤษฎีภาพ ข้อมูลด้านกายภาพและสาธารณูปโภค สาธารณูปการ

2.1 ข้อมูลเรื่องบ้านที่อยู่อาศัย ไฟฟ้า น้ำ

1) มีบ้านเป็นของตัวเอง

จำนวนครัวเรือนเป้าหมายตำบลจี้วต้อน 22 ครัวเรือน จำนวนที่มีบ้านเป็นของตัวเอง 20 ครัวเรือน จำนวนที่ไม่มีบ้านเป็นของตัวเอง 2 ครัวเรือน คิดเป็นร้อยละ 9.09 การมีบ้านอาศัยในตำบลจี้วต้อน สรุปเป็นภาพรวมหมู่บ้านและแยกตามหมู่บ้านได้ดังนี้

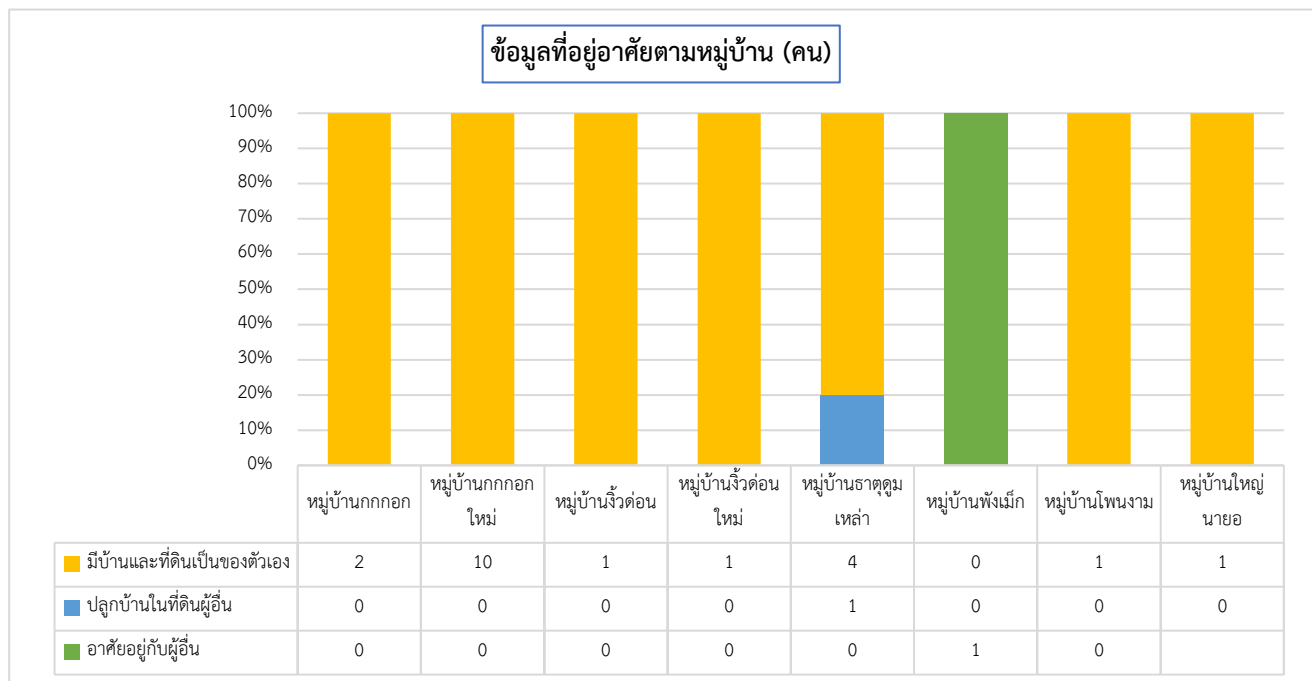
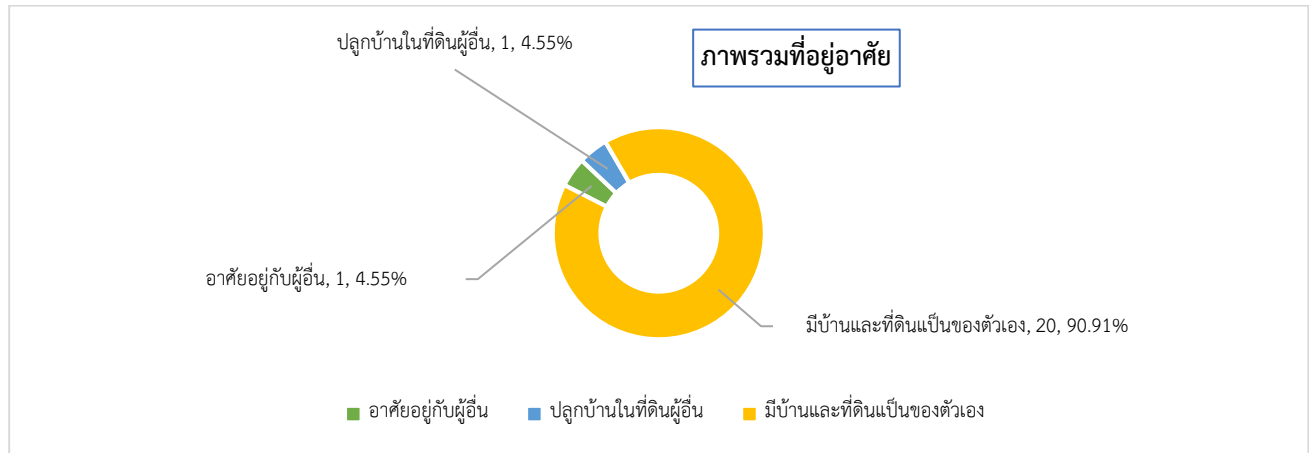

2) สภาพของบ้านที่อยู่อาศัย

จำนวนครัวเรือนเป้าหมายตำบลจี้วต้อน 22 ครัวเรือน จำนวนบ้านมีสภาพทรุดโทรม 2 ครัวเรือน คิดเป็นร้อยละ 9.09 จำนวนบ้านสภาพแข็งแรงปานกลาง 12 ครัวเรือน คิดเป็นร้อยละ 54.55 จำนวนบ้านมีสภาพมั่นคงแข็งแรง 8 ครัวเรือน คิดเป็นร้อยละ 36.36 สภาพที่อยู่อาศัยในตำบลจี้วต้อน สรุปเป็นภาพรวมตำบลและแยกตามหมู่บ้านได้ดังนี้

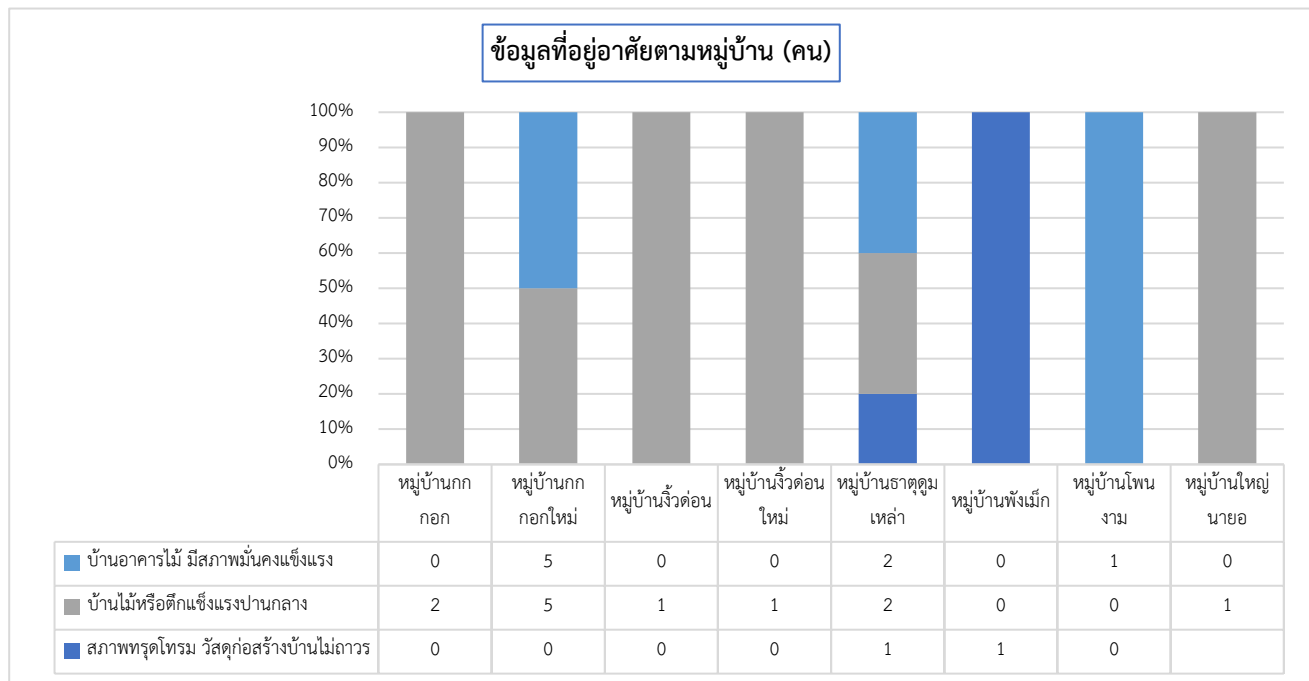
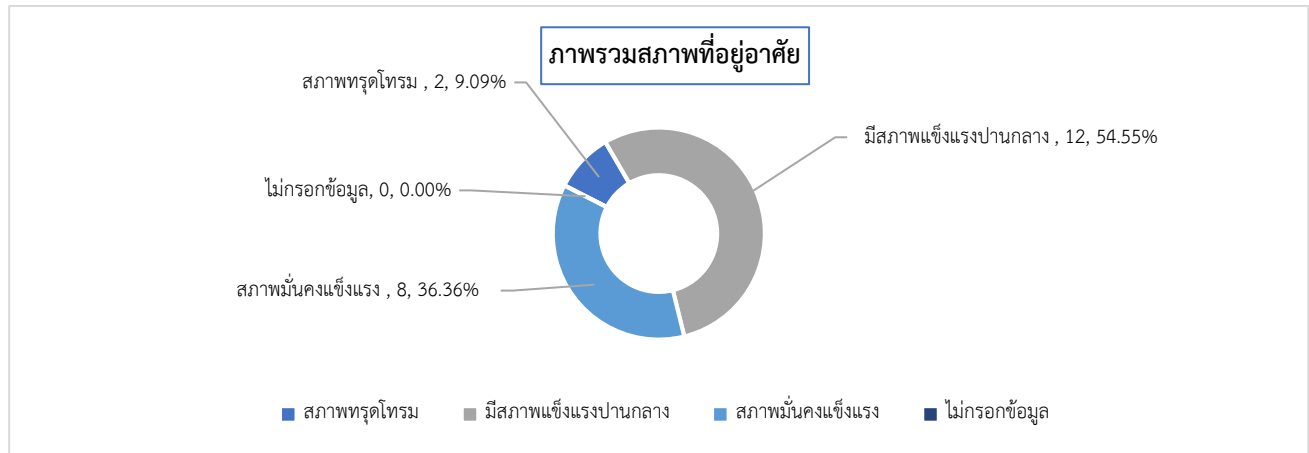

3) การใช้ไฟฟ้า

จำนวนครัวเรือนเป้าหมายตำบลจี้วต้อน 22 ครัวเรือน จำนวนที่มีมิเตอร์ของตัวเอง 21 ครัวเรือน จำนวนที่ต่อพ่วงจากคนอื่น 1 ครัวเรือน อยู่ในพื้นที่ บ.กกกอก 2 ครัวเรือน, บ.กกกอกใหม่ 10 ครัวเรือน, บ.จี้วต้อน 1 ครัวเรือน.

บ.จิวต์อนใหม่ 1 ครั้วเรือน, บ.ธาตุคุมเหล่าทัพ 1 ครั้วเรือน, บ. ฟังเม็ก 1 ครั้วเรือน, บ.โพนงาม 1 ครั้วเรือน, บ.ใหญ่่นายอ 1ครั้วเรือน

4) ข้อมูลแหล่งน้ำในการอุปโภคบริโภค

จำนวนครั้วเรือนเป้าหมายตำบลจิวต์อน 22 ครั้วเรือน แบ่งประเภทน้ำดังนี้

-น้ำประปา จำนวนที่มีใช้ 19 ครั้วเรือน จำนวนที่ไม่ใช้ 3 ครั้วเรือน จำนวนที่ไม่พบข้อมูล 0 ครั้วเรือน

-น้ำจากแหล่งน้ำต่างๆ จำนวนที่ไม่ได้ใช้ 16 ครั้วเรือน จำนวนที่มีไม่เพียงพอ 3 ครั้วเรือน จำนวนที่มีเพียงพอ

ตลอดทั้งปี 3 ครั้วเรือน จำนวนที่ไม่พบข้อมูล 0 ครั้วเรือน

-ซื้อน้ำถังน้ำขวดกิน จำนวนที่ไม่ได้ซื้อ 0 ครั้วเรือน จำนวนที่ซื้อกิน 22 ครั้วเรือน จำนวนที่ไม่พบข้อมูล

1 ครั้วเรือน

2.2 ข้อมูลด้านการเกษตร

1) พื้นที่ทำกินทางการเกษตร

ครั้วเรือนเป้าหมายตำบลจิวต์อนมีทั้งหมด 22 ครั้วเรือน หนึ่งครั้วเรือนอาจมีที่ทำกินอยู่หลายแปลง จำนวนที่ไม่มีพื้นที่ทางการเกษตรหรือไม่ได้ทำการเกษตร 8 ครั้วเรือน คิดเป็นร้อยละ 36.36 จำนวนที่มีพื้นที่ทำกิน 14 ครั้วเรือน พื้นที่ทำกินในตำบลจิวต์อน สรุปเป็นภาพรวมตำบลและแยกตามหมู่บ้านได้ดังนี้

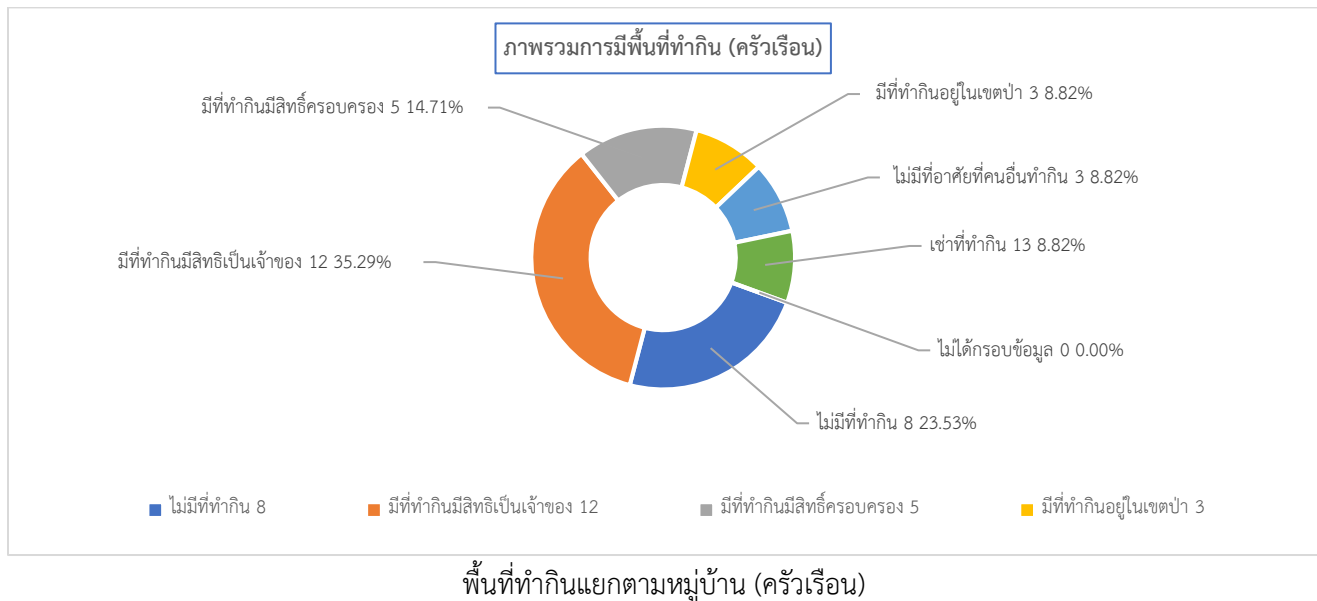

	ไม่มีที่ทำกิน ทางการเกษตร/ไม่ ได้ทำการเกษตร	มีพื้นที่ทำกินเป็น ของตนเอง โดยมี เอกสารสิทธิ์แสดง ความเป็นเจ้าของ	มีพื้นที่ทำกินที่มี เอกสารแสดงสิทธิ์ แสดงการครอบ ครอง	มีพื้นที่ทำกินอยู่ ในเขตป่า (ป่าสง วนฯ/อุทยานฯ หรืออื่นๆ)	ไม่มีพื้นที่ทำกิน เป็นของตนเองแต่ อาศัยพื้นที่ของ บุคคลอื่นทำ โดย ไม่มีค่าเช่า	เช่าที่ทำกิน	มีพื้นที่ทำกินเป็น ของตนเอง แต่ไม่มี เอกสารสิทธิ์แสดง ความเป็นเจ้าของ	ไม่ได้กรอกข้อมูล
จังหวัด สกลนคร	1750	6763	3063	625	649	214	2	179
อำเภอเมืองสกลนคร	367	854	368	38	72	46	0	22
ตำบล จิวัดอน	8	12	5	3	3	3	0	22
หมู่บ้าน กกกอก	0	0	0	0	2	0	0	0
หมู่บ้าน กกกอกใหม่	3	7	3	3	0	1	0	0
หมู่บ้าน จิวัดอน	0	1	0	0	0	0	0	0
หมู่บ้าน จิวัดอนใหม่	0	1	0	0	0	1	0	0
หมู่บ้าน ธาดุดมเหล่าทัพ	4	1	0	0	1	1	0	0
หมู่บ้าน พังเม็ก	1	0	0	0	0	0	0	0
หมู่บ้าน โพนงาม	0	1	1	0	0	0	0	0
หมู่บ้าน ไผ่นายอ	0	1	1	0	0	0	0	0

2) ใช้แหล่งน้ำเพื่อการเกษตร

ครัวเรือนเป้าหมายมีพื้นที่ทำกิน 22 ครัวเรือน หนึ่งครัวเรือนอาจเข้าถึงแหล่งน้ำได้หลายทาง ครัวเรือนเป้าหมายในหมู่บ้าน มีที่ทำกินเข้าถึงแหล่งน้ำได้ทุกครัวเรือน แหล่งน้ำเพื่อการเกษตรในตำบลจิวัดอน สรุปเป็นภาพรวมและแยกตามหมู่บ้าน ได้ดังนี้

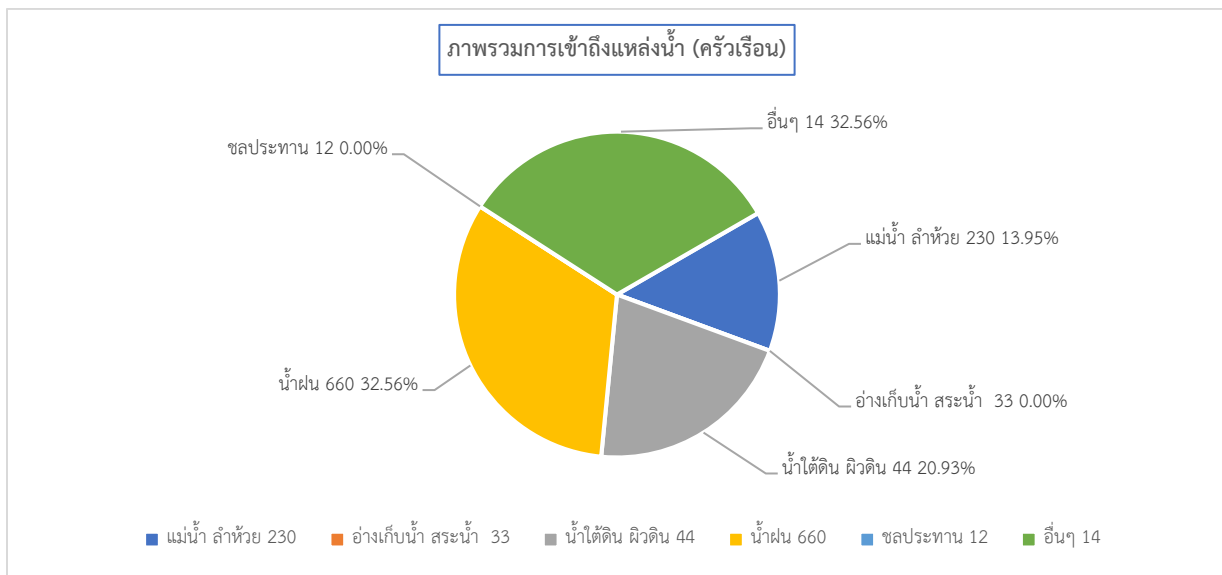

การเข้าถึงแหล่งน้ำแยกตามหมู่บ้าน

	แม่น้ำ ลำห้วย ลำ เหมือง	อ่างเก็บน้ำ สระน้ำ หมู่บ้าน	น้ำใต้ดิน (บ่อน้ำควิน น้ำบาดาล)	น้ำฝน	คลองชลประทาน	อื่น ๆ
จังหวัด สกลนคร	2122	501	980	6080	484	102
อำเภอเมืองสกลนคร	143	39	184	782	131	29
ตำบล จิวัดอน	6	0	9	14	0	0
หมู่บ้าน กกกอก	2	0	2	2	0	0
หมู่บ้าน กกกอกใหม่	2	0	5	7	0	0
หมู่บ้าน จิวัดอน	0	0	0	1	0	0
หมู่บ้าน จิวัดอนใหม่	0	0	0	1	0	0
หมู่บ้าน ธาดุดมเหล่าทัพ	1	0	0	1	0	0
หมู่บ้าน พังเม็ก	0	0	0	0	0	0
หมู่บ้าน โพนงาม	1	0	1	1	0	0
หมู่บ้าน ไผ่ภูพาน	0	0	1	1	0	0

3) ปัญหาเกี่ยวกับพื้นที่ทำกิน

ครัวเรือนเป้าหมายมีพื้นที่ทำกิน 22 ครัวเรือน หนึ่งครัวเรือนอาจเจอกับปัญหาหลายอย่าง จำนวนที่ไม่มีปัญหา 5 ครัวเรือน จำนวนที่มีปัญหาเกี่ยวกับที่ทำกิน 17 ครัวเรือน คิดเป็นร้อยละ 77.27 ปัญหาเกี่ยวกับพื้นที่ทำกินในตำบลจิวัดอนสรุปเป็นภาพรวมและแยกตามหมู่บ้าน ได้ดังนี้

	ไม่มีปัญหา	น้ำเข้าไม่ถึงแปลง หรือมีน้ำไม่เพียงพอ ตลอดทั้งปี	ดินไม่อุดมสมบูรณ์ ทำให้ผลผลิตไม่ดี	ไม่มีเอกสารสิทธิ์ ในที่ดิน	ที่ดินติดจำนอง	อยู่ในพื้นที่เสี่ยงภัย เช่น อุทกภัย ดิน ถล่ม	เข้าถึงยาก (เช่น ไม่มีถนนหรือถนน ไม่ดี เข้าได้บาง ฤดูกาล)	อื่น ๆ
จังหวัด สกลนคร	4308	2579	1197	761	504	265	371	0
อำเภอเมืองสกลนคร	467	386	249	52	49	81	42	0
ตำบล จิวัดอน	5	9	5	0	1	0	2	0
หมู่บ้าน กกกอก	2	0	0	0	0	0	0	0
หมู่บ้าน กกกอกใหม่	2	5	4	0	1	0	2	0
หมู่บ้าน จิวัดอน	0	1	0	0	0	0	0	0
หมู่บ้าน จิวัดอนใหม่	0	1	0	0	0	0	0	0
หมู่บ้าน ธาดุดมเหล่าทัพ	0	1	1	0	0	0	0	0
หมู่บ้าน พังเม็ก	0	0	0	0	0	0	0	0
หมู่บ้าน โพนงาม	0	1	0	0	0	0	0	0
หมู่บ้าน ไผ่ภูพาน	1	0	0	0	0	0	0	0

2.3 การใช้เทคโนโลยีดิจิทัลของครัวเรือน

1) ใช้เทคโนโลยีดิจิทัลในการขอรับสวัสดิการของรัฐ

ครัวเรือนตำบลจี้ว่ด้อมมีทั้งหมด 22 ครัวเรือน จำนวนที่ไม่พบข้อมูล 0 ครัวเรือน จำนวนที่ใช้เทคโนโลยี 14 ครัวเรือน จำนวนที่ไม่ใช้เทคโนโลยี 8 ครัวเรือน คิดเป็นร้อยละ 36.36 การใช้เทคโนโลยีขอรับสวัสดิการรัฐสรุปภาพรวมตำบลและแยกตามหมู่บ้านได้ดังนี้

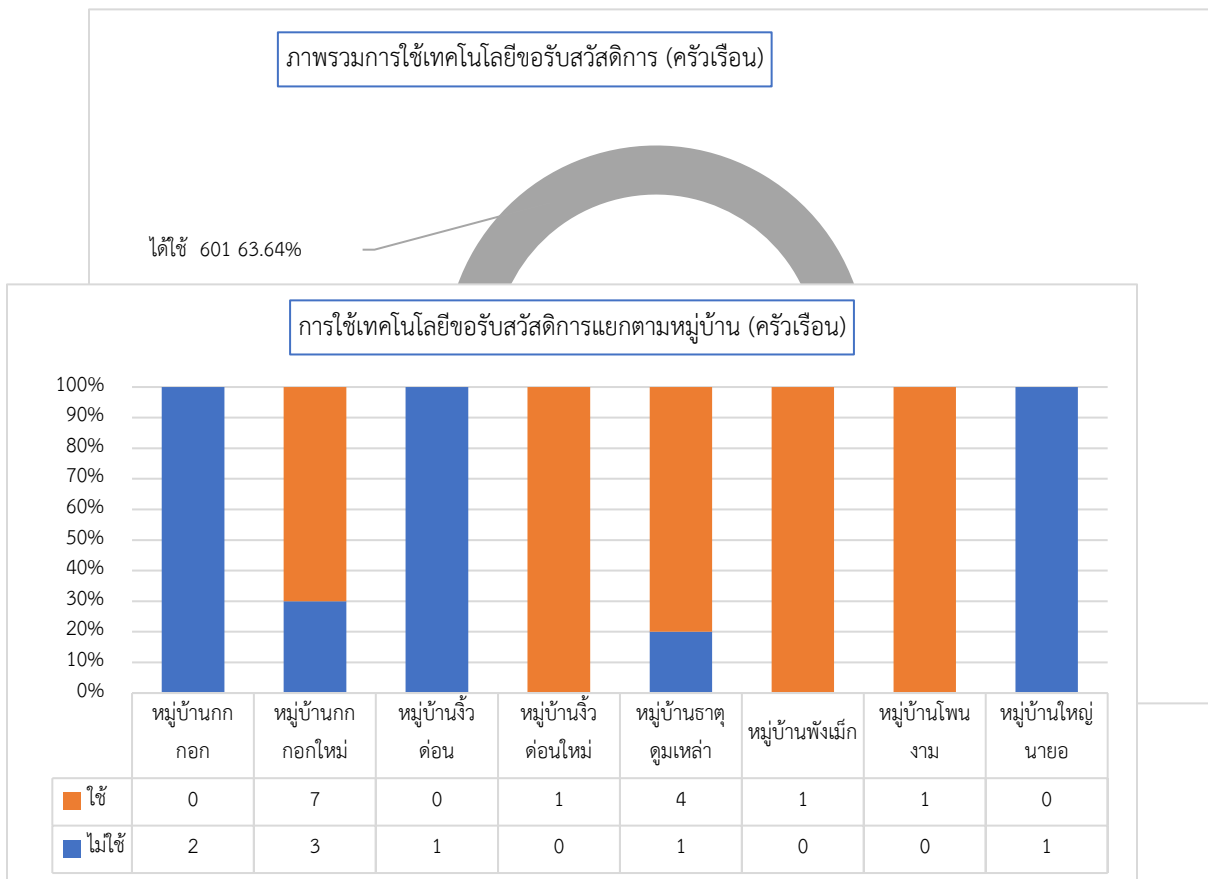

2) การใช้เทคโนโลยีดิจิทัลในการดำรงชีพและสร้างรายได้

ครัวเรือนเป้าหมายตำบลจี้ว่ด้อมทั้งหมด 22 ครัวเรือน จำนวนที่ไม่พบข้อมูล 0 ครัวเรือน จำนวนที่ได้ใช้ 15 ครัวเรือน จำนวนที่ไม่ได้ใช้ 7 ครัวเรือน คิดเป็นร้อยละ 31.82 การใช้เทคโนโลยีดำรงชีพและสร้างรายได้ในตำบลสรุปเป็นภาพรวมและแยกตามหมู่บ้านได้ดังนี้

ภาพรวมการใช้เทคโนโลยีดำรงชีพสร้างรายได้

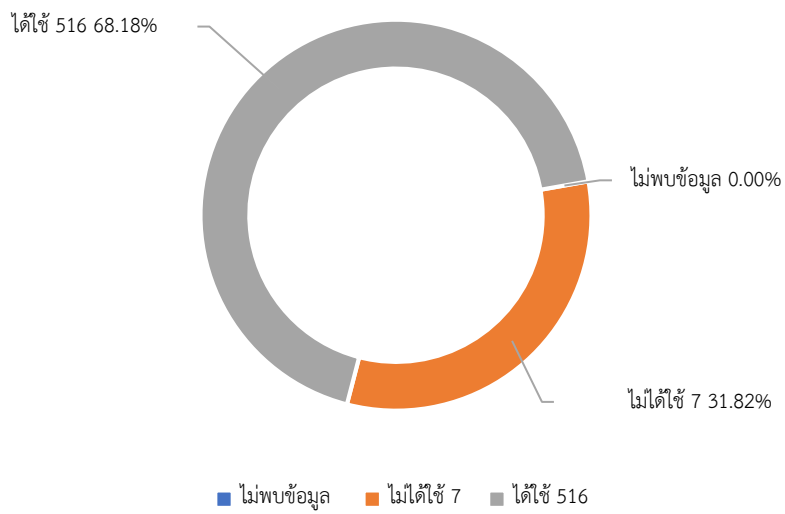

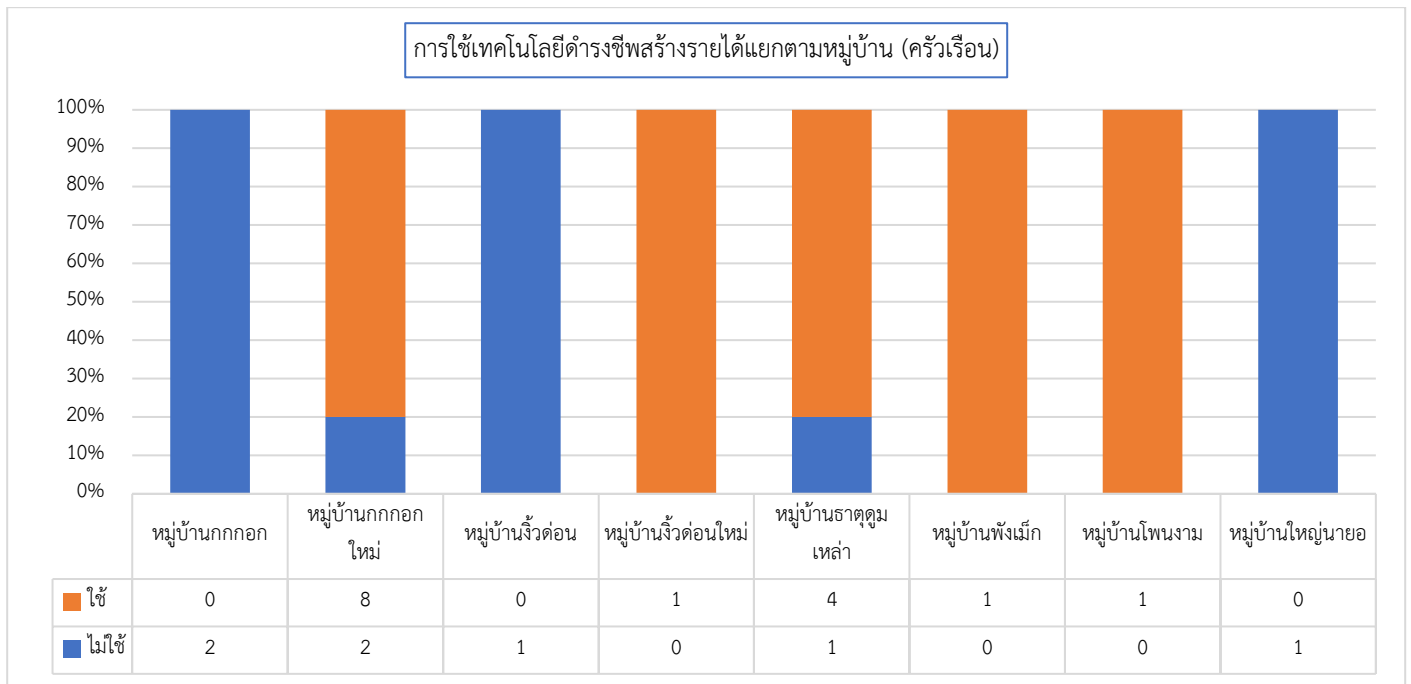

ตอนที่ 3 ทุนการเงิน สภาพพื้นฐานทางเศรษฐกิจ

3.1 รายได้และอาชีพ

1) รายได้จากภาคการเกษตร

ครัวเรือนเป้าหมายตำบลจิวต่อนมีทั้งหมด 22 ครัวเรือน หนึ่งครัวเรือนเพาะปลูกพืชหลายชนิด จำนวนไม่ได้เพาะปลูกพืชเกษตร 7 ครัวเรือน จำนวนไม่ได้กรอข้อมูล 0 ครัวเรือน จำนวนที่เพาะปลูกพืชเกษตร 15 ครัวเรือน คิดเป็นร้อยละ 68.18 เฉลี่ยรายได้จากปลูกพืชเกษตรปีละ 8,666.67 บาท ใน รายได้จากภาคการเกษตรในตำบลจิวต่อน สรุปภาพรวมและแยกตามหมู่บ้านได้ดังนี้

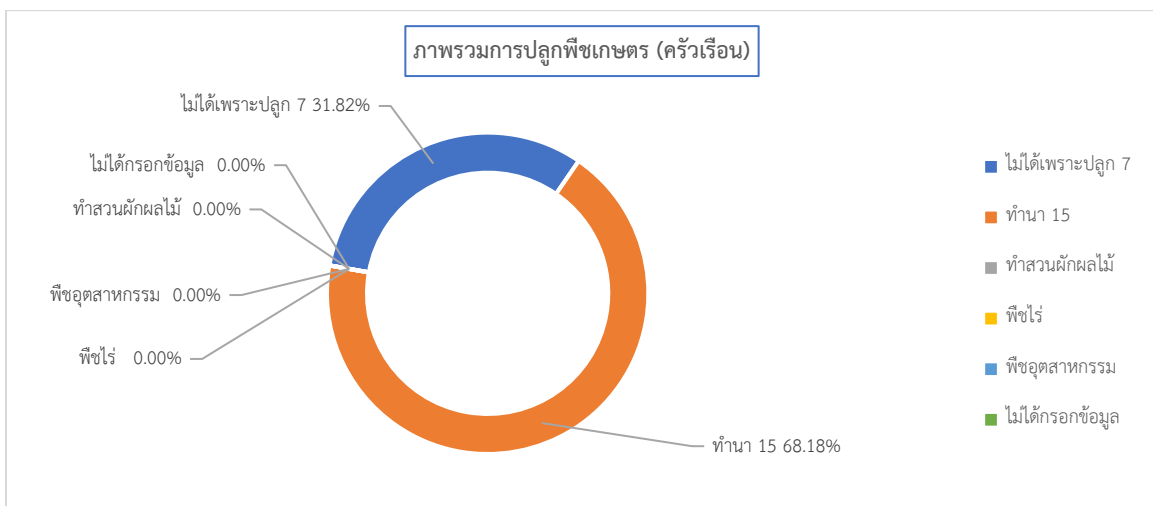

ตารางการปลูกพืชและรายได้แยกตามหมู่บ้าน (ครัวเรือน)

	ไม่ได้เพาะปลูกพืช เกษตร	ทานา	ทำสวนผัก/ผลไม้	พืชไร่ มันสำปะหลัง อ้อย ข้าวเหลือง ข้าวอื่น ๆ พริก ฯลฯ	พืชอุตสาหกรรมอื่น ๆ เช่น ยางพารา ปาล์ม น้ำมัน	ไม่ได้กรอกข้อมูล
สกลนคร (9836)	1626	7546 43,675.71	364 15,784.03	1418 25,319.01	1367 19,989.94	267
อำเภอเมืองสกลนคร (1363)	357	960 35,103.06	38 3,703.16	54 22,259.26	8 24,062.50	31
ตำบล จิวค้อน (22)	7	15 8,666.67	0 nan	0 nan	0 nan	0
กกกอก (2)	0	2 0.00	0 nan	0 nan	0 nan	0
กกกอกใหม่ (10)	2	8 2,500.00	0 nan	0 nan	0 nan	0
จิวค้อน (1)	0	1 60,000.00	0 nan	0 nan	0 nan	0
จิวค้อนใหม่ (1)	0	1 20,000.00	0 nan	0 nan	0 nan	0
ธาตุชุมเหล้าทัพ (5)	4	1 30,000.00	0 nan	0 nan	0 nan	0
พังเม็ก (1)	1	0 nan	0 nan	0 nan	0 nan	0
โพนงาม (1)	0	1 0.00	0 nan	0 nan	0 nan	0
ใหญ่นายอ (1)	0	1 0.00	0 nan	0 nan	0 nan	0

2) รายได้จากปศุสัตว์

ครัวเรือนเป้าหมายตำบลจิวค้อนมีทั้งหมด 22 ครัวเรือน หนึ่งครัวเรือนเลี้ยงสัตว์หลายประเภท จำนวนครัวเรือนไม่ได้เลี้ยงสัตว์ 17 ครัวเรือน จำนวนไม่ได้กรอกข้อมูล 0 ครัวเรือน จำนวนเลี้ยงสัตว์ทั้งหมด 6 ครัวเรือน คิดเป็นร้อยละ 27.27 เฉลี่ยรายได้จากปศุสัตว์ปีละ 1,133.34 บาท รายได้จากปศุสัตว์ในตำบลจิวค้อน สรุปภาพรวมและแยกตามหมู่บ้านได้ดังนี้

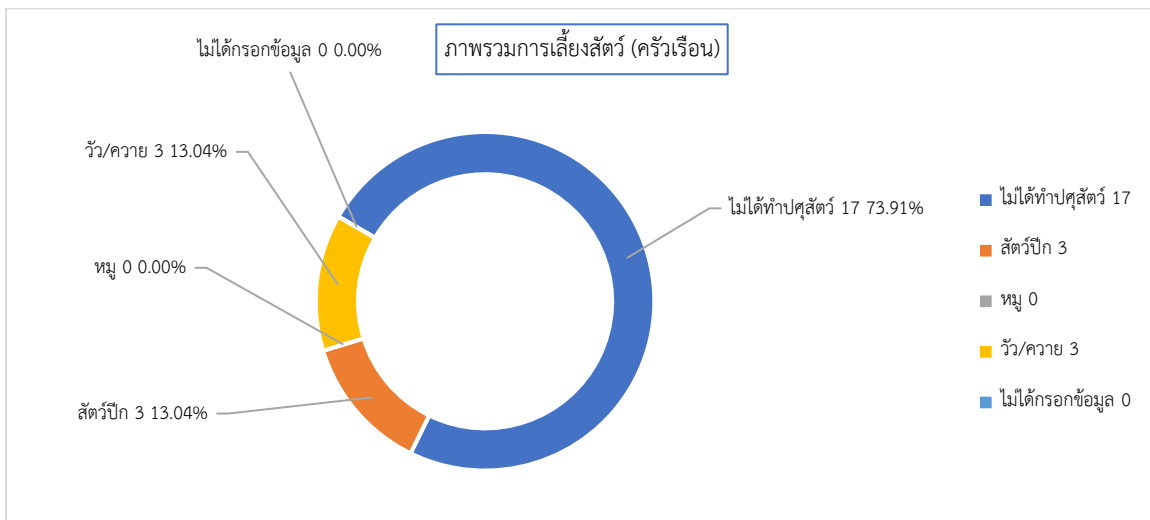

ตารางการเลี้ยงปลุ่สัตว์แยกตามหมู่บ้าน (ครัวเรือน)

	ไม่ได้ทำปลุ่สัตว์	สัตว์ปีก	นม	วัว/ควาย	ไม่ได้กรอกข้อมูล
สกลนคร (9836)	6229	776	180	2295	728
อำเภอเมืองสกลนคร (1363)	871	1,872.23	21,652.78	48,018.65	61
ตำบล จิว่ต่อน (22)	17	3	0	3	0
		1,166.67	nan	1,100.00	
กกกอก (2)	2	0	0	0	0
		nan	nan	nan	
กกกอกใหม่ (10)	8	1	0	1	0
		1,000.00	nan	3,000.00	
จิว่ต่อน (1)	0	0	0	1	0
		nan	nan	300.00	
จิว่ต่อนใหม่ (1)	0	1	0	0	0
		1,500.00	nan	nan	
ธาตุคุดมเหล่าทัพ (5)	4	1	0	1	0
		1,000.00	nan	0.00	
พังเม็ก (1)	1	0	0	0	0
		nan	nan	nan	
โพนงาม (1)	1	0	0	0	0
		nan	nan	nan	
ใหญ่นายอ (1)	1	0	0	0	0
		nan	nan	nan	

3) การทำประมง

-ระบบยังไม่แสดงข้อมูล-

4) รายได้จากการส่งกลับที่ไปทำงานนอกพื้นที่อื่น

ครัวเรือนเป้าหมายตำบลจิว่ต่อนมีทั้งหมด 22 ครัวเรือน จำนวนที่ไม่กรอกข้อมูล 19 ครัวเรือน จำนวนที่มีรายได้จากการส่งกลับ 3 ครัวเรือน คิดเป็นร้อยละ 13.64 รายได้จากการส่งกลับในตำบลจิว่ต่อน สรุปภาพรวมและแยกตามหมู่บ้านได้ดังนี้

	ไม่มีรายได้ ต่ำกว่า 1,000 บาท										ไม่กรอกข้อมูล
	จากการส่งกลับ	1,001-2,000 บาท	2,001-3,000 บาท	3,001-4,000 บาท	4,001-5,000 บาท	5,001-10,000 บาท	10,001-30,000 บาท	30,001-50,000 บาท	50,001 บาท ขึ้นไป		
จังหวัด สกลนคร	169	40	219	378	360	126	576	436	76	68	7388
อำเภอเมือง สกลนคร	25	11	33	41	34	11	54	34	12	16	1092
ตำบล จิว่ต่อน	0	0	0	1	0	0	1	0	1	0	19
หมู่บ้าน กกกอก	0	0	0	1	0	0	0	0	0	0	1
หมู่บ้าน กกกอกใหม่	0	0	0	0	0	0	1	0	0	0	9
หมู่บ้าน จิว่ต่อน	0	0	0	0	0	0	0	0	0	0	1
หมู่บ้าน จิว่ต่อนใหม่	0	0	0	0	0	0	0	0	0	0	1
หมู่บ้าน ธาตุคุดมเหล่าทัพ	0	0	0	0	0	0	0	0	1	0	4
หมู่บ้าน พังเม็ก	0	0	0	0	0	0	0	0	0	0	1
หมู่บ้าน โพนงาม	0	0	0	0	0	0	0	0	0	0	1
หมู่บ้าน ใหญ่นายอ	0	0	0	0	0	0	0	0	0	0	1

3.2 รายจ่าย

-ระบบยังไม่แสดงข้อมูล-

3.3 การออม

ครัวเรือนเป้าหมายตำบลจี้วต้อมมีทั้งหมด 22 ครัวเรือน หนึ่งครัวเรือนอาจมีเงินการออมหลายประเภท จำนวนที่ไม่มีมีการออม 13 ครัวเรือน คิดเป็นร้อยละ 59.09 จำนวนที่ไม่ได้กรอกข้อมูล 0 ครัวเรือน จำนวนที่มีการออม 16 ครัวเรือน การออมในตำบลสรุปภาพรวมและแยกตามหมู่บ้านได้ดังนี้

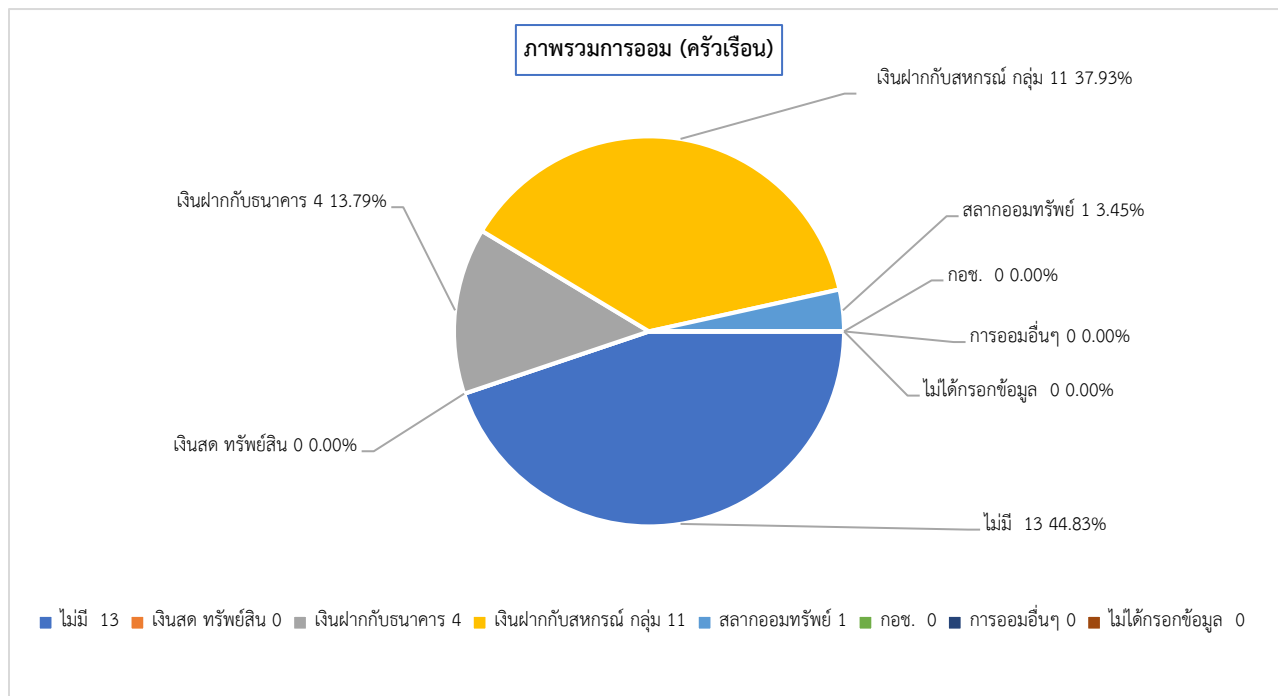

	ไม่มี	เงินสด และ ทรัพย์สิน (เช่น ทอง)	เงินฝากกับสถาบัน การเงิน (ธนาคาร หน่วยประกันชีวิต)	เงินฝากกับ สหกรณ์ กลุ่มออม ทรัพย์ กองทุน ชุมชน กลุ่มสัจจะ กองทุนหมู่บ้าน	พันธบัตร/สลาก ออมทรัพย์ (ออมสิน ธกส. ฯลฯ)	กองทุนการออม แห่งชาติ (กอช.)	การออมอื่นๆ (ระบุ) ระบุ	ไม่ได้กรอกข้อมูล
সকলকর (9836)	2843	1726	2264	4132	425	397	427	239
อำเภอเมืองสกลนคร (1363)	502	116	166	616	35	28	81	13
ตำบล จี้วต้อม (22)	13	0	4	11	1	0	0	0
กกกอก (2)	2	0	1	1	0	0	0	0
กกกอกใหม่ (10)	5	0	3	6	1	0	0	0
จี้วต้อม (1)	0	0	0	1	0	0	0	0
จี้วต้อมใหม่ (1)	0	0	0	0	0	0	0	0
ชาติอุดมเหล่าทัพ (5)	4	0	0	2	0	0	0	0
หังเม็ก (1)	1	0	0	0	0	0	0	0
โพรงงาม (1)	0	0	0	0	0	0	0	0
ใหญ่ยายอ (1)	1	0	0	1	0	0	0	0

3.4 ข้อมูลหนี้สิน

ครัวเรือนเป้าหมายตำบลจี้ว่ตอนมีทั้งหมด 22 ครัวเรือน หนึ่งครัวเรือนอาจมีหนี้สินจากหลายแหล่ง จำนวนที่ไม่มีหนี้สิน 8 ครัวเรือน จำนวนที่ไม่ได้กรอกข้อมูล 0 ครัวเรือน จำนวนที่มีหนี้สิน 14 ครัวเรือน คิดเป็นร้อยละ 63.64 ค่าเฉลี่ยหนี้สินต่อครัวเรือน 1,750,000 บาท หรือประมาณคนละ 291,666.67 บาท การมีหนี้สินในตำบลจี้ว่ตอน สรุปลงเป็นภาพรวมและแยกตามหมู่บ้านได้ดังนี้

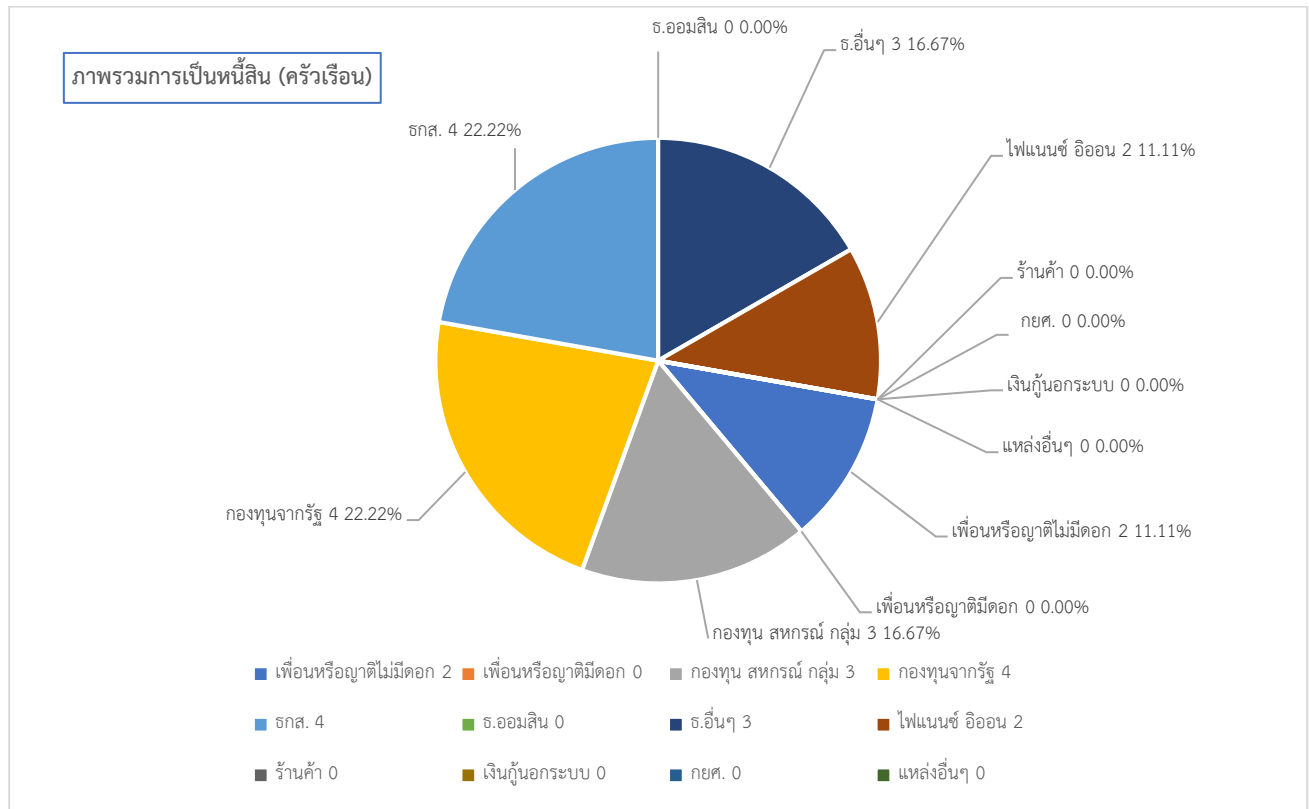

	ไม่มี	ญาติ/เพื่อน/เพื่อนบ้าน (ไม่มีค่าตอบแทนอื่นใด)	ญาติ/เพื่อนบ้าน(อัตราดอกเบี้ยต่ำกว่าร้อยละ 15 ต่อปี)	กองทุนการเงินของชุมชน (สหกรณ์ กลุ่มออมทรัพย์ และ กลุ่มกองทุน)	กองทุนการเงินที่รัฐสนับสนุน (กองทุนหมู่บ้าน/กองทุนเงินล้าน/โครงการแก้ไขปัญหาค่าเงิน (กขคจ.))	ธนาคารเพื่อการเกษตรและสหกรณ์	ธนาคารออมสิน	ธนาคารพาณิชย์อื่น ๆ (เช่น กสิกรไทย พาณิชย์ กรุงไทย ธอส. ฯลฯ)	สถาบันการเงินเอกชน (ไฟแนนซ์ อีออน, เงินติดล้อ)	ร้านค้าอุปโภคบริโภค และปัจจัยการผลิต (ปุ๋ย ยา ฯลฯ)	เงินทุนออกระบบ (อัตราดอกเบี้ยเกินกว่าร้อยละ 15 ต่อปี)	กองทุนกู้ยืมเพื่อการศึกษ	แหล่งอื่น ๆ	ไม่ได้กรอกข้อมูล
สกกลนคร (9836)	3198	163 90,029.45	515 84,121.01	1364 97,050.35	3717 52,756.54	3320 202,372.20	308 223,193.18	198 528,953.38	309 186,018.36	231 13,364.46	148 9,347.30	250 105,020.47	68 114,195.00	142
อำเภอเมือง สกกลนคร (1363)	439	41 63,775.61	85 116,617.65	198 104,243.65	480 43,684.90	461 273,677.77	59 320,542.37	33 575,909.09	62 178,024.68	21 7,730.48	24 11,195.88	57 90,319.30	13 120,020.00	8
ตำบล จิวต๋อน (22)	8	2 125,000.00	0 nan	3 166,666.67	4 40,000.00	4 145,000.00	0 inf	3 983,333.33	2 290,000.00	0 nan	0 inf	0 inf	0 nan	0
กกกอก (2)	1	0 nan	0 nan	0 nan	0 nan	1 50,000.00	0 nan	0 nan	0 nan	0 nan	0 nan	0 nan	0 nan	0
กกกอกใหม่ (10)	2	1 50,000.00	0 nan	2 90,000.00	4 35,000.00	2 105,000.00	0 inf	3 393,333.33	2 290,000.00	0 nan	0 nan	0 inf	0 nan	0
จิวต๋อน (1)	1	0 nan	0 nan	0 nan	0 nan	0 nan	0 nan	0 nan	0 nan	0 nan	0 nan	0 nan	0 nan	0
จิวต๋อนใหม่ (1)	0	0 nan	0 nan	0 nan	0 nan	0 inf	0 nan	0 inf	0 nan	0 nan	0 nan	0 nan	0 nan	0
ธาตุลมเหล่าทัพ (5)	2	1 200,000.00	0 nan	1 320,000.00	0 inf	0 inf	0 nan	0 inf	0 nan	0 nan	0 inf	0 nan	0 nan	0
พงเม็ก (1)	1	0 nan	0 nan	0 nan	0 nan	0 nan	0 nan	0 nan	0 nan	0 nan	0 nan	0 nan	0 nan	0
โพนงาม (1)	0	0 nan	0 nan	0 nan	0 nan	1 50,000.00	0 nan	0 nan	0 nan	0 nan	0 nan	0 nan	0 nan	0
โพนนาขยอ (1)	1	0 nan	0 nan	0 nan	0 nan	0 nan	0 nan	0 nan	0 nan	0 nan	0 nan	0 nan	0 nan	0

3.5 ทรัพย์สินเพื่อการประกอบอาชีพ –ระบบยังไม่แสดงข้อมูล-

ตอนที่ 4 ทนทรัพยากรธรรมชาติ ทรัพยากรธรรมชาติและภัยพิบัติต่าง ๆ

4.1 การใช้ประโยชน์จากธรรมชาติ

1) ใช้ประโยชน์จากธรรมชาติเพื่อยังชีพ

ครัวเรือนเป้าหมายตำบลจิวต้อมมีทั้งหมด 22 ครัวเรือน ไม่กรอกข้อมูล 0 ครัวเรือน จำนวนที่ไม่ได้ใช้ธรรมชาติเพื่อยังชีพ 18 ครัวเรือน คิดเป็นร้อยละ 81.82 จำนวนที่ใช้ธรรมชาติเพื่อยังชีพได้บางฤดูกาล 3 ครัวเรือน คิดเป็นร้อยละ 13.64 จำนวนที่ใช้ธรรมชาติเพื่อยังชีพได้ตลอดเวลา 1 ครัวเรือน คิดเป็นร้อยละ 4.55 การใช้ประโยชน์จากธรรมชาติในตำบลสรุปแยกตามหมู่บ้าน ได้ดังนี้

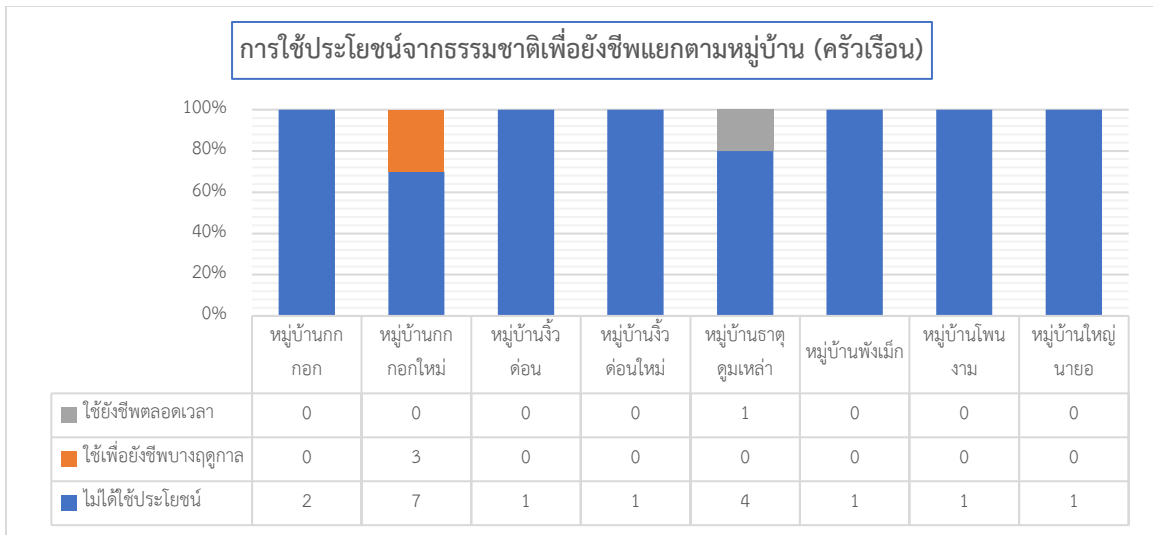

2) ใช้ประโยชน์จากธรรมชาติเพื่อสร้างรายได้

ครัวเรือนเป้าหมายตำบลจิวต้อมมีทั้งหมด 22 ครัวเรือน ไม่กรอกข้อมูล 0 ครัวเรือน จำนวนที่ไม่ได้ใช้ธรรมชาติเพื่อสร้างรายได้ 21 ครัวเรือน คิดเป็นร้อยละ 95.45 จำนวนที่ใช้ธรรมชาติเพื่อสร้างรายได้บางฤดูกาล 0 ครัวเรือน จำนวนที่ใช้ธรรมชาติเพื่อสร้างรายได้ตลอดเวลา 1 ครัวเรือน คิดเป็นร้อยละ 4.56 การใช้ประโยชน์จากธรรมชาติในตำบลสรุปแยกตามหมู่บ้านได้ดังนี้

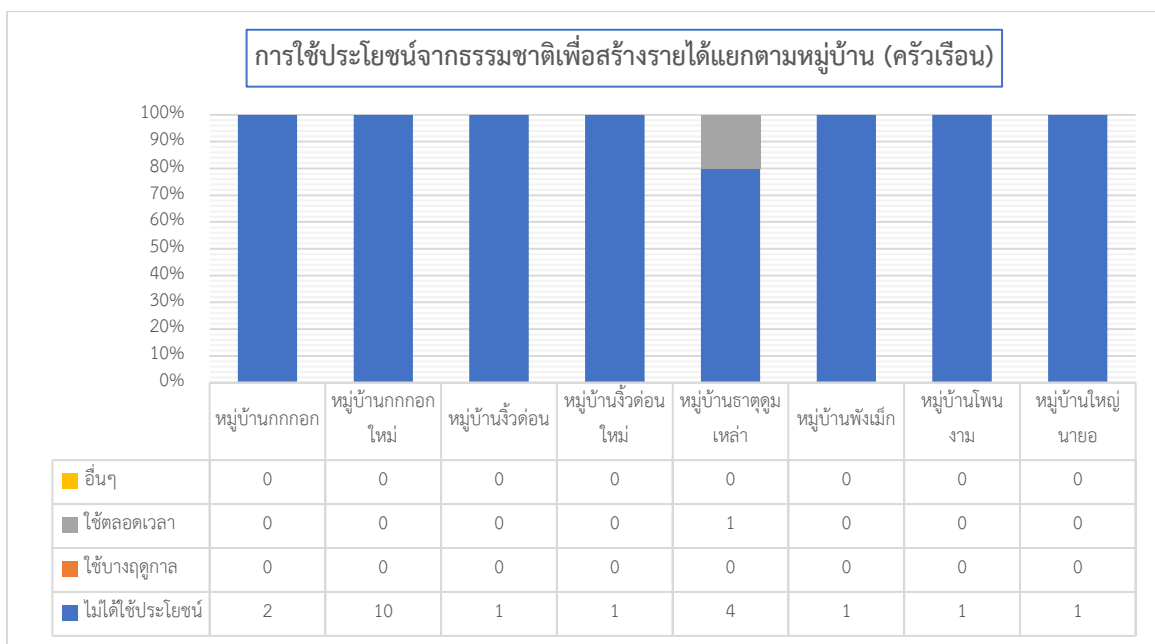

4.2 ภัยพิบัติ

1) ภัยพิบัติที่มีผลต่อบ้านพักอาศัย

ครัวเรือนเป้าหมายตำบลจิวค้อนมีทั้งหมด 22 ครัวเรือน จำนวนที่ไม่มีภัยพิบัติต่อบ้านพัก 0 ครัวเรือน จำนวนที่มีภัยพิบัติต่อบ้านพัก 22 ครัวเรือน คิดเป็นร้อยละ 95.45 ประเภทภัยพิบัติที่พบคือ (1) อุทกภัย 21 ครัวเรือน (2) วาตภัย 1 ครัวเรือน ซึ่งมีรายละเอียดแยกตามตำบลดังนี้

(1) ประเภทของภัยพิบัติ

	อุทกภัย	ดินโคลนถล่ม	วาตภัย	อัคคีภัย	ภัยจากสารเคมีและวัตถุอันตราย	ภัยแล้ง	ไฟจากไฟฟ้าและหมอกควัน	ภัยโรคระบาดในมนุษย์	ภัยจากแมลงสัตว์กัดต่อย	ภัยจากน้ำไม่สงบ (ภัยจากมนุษย์)	ภัยจาก
สกลนคร	1158	15	349	16	7	991	31	263	129	27	0
อำเภอเมืองสกลนคร	486	4	213	5	1	214	2	41	26	18	0
ตำบลจิวค้อน	21	0	1	0	0	0	0	0	0	0	0
หมู่บ้านกกกอก	11	0	0	0	0	0	0	0	0	0	0
หมู่บ้านกกกอกใหม่	9	0	0	0	0	0	0	0	0	0	0
หมู่บ้านจิวค้อน	2	0	1	0	0	0	0	0	0	0	0
หมู่บ้านจิวค้อนใหม่	1	0	0	0	0	0	0	0	0	0	0
หมู่บ้านธาตุชุมเหล่า	5	0	0	0	0	0	0	0	0	0	0
หมู่บ้านพังเม็ก	1	0	0	0	0	0	0	0	0	0	0
หมู่บ้านโพนงาม	1	0	0	0	0	0	0	0	0	0	0
หมู่บ้านใหญ่นายอ	1	0	0	0	0	0	0	0	0	0	0

(2) ความถี่การประสบภัยพิบัติ

	อุทกภัย	ดินโคลน ถล่ม	วาตภัย	อัคคีภัย	ภัยจากสารเคมี และวัตถุ อันตราย	ภัยแล้ง	ไฟจากไฟฟ้า และหมอก ควัน	ภัยโรครบาด ในมนุษย์	ภัยจากแมลง ศัตรูพืช ระบาด	ภัยโรครบาด สัตว์ น้ำ	ภัยจาก สถานการณ์ความ ไม่สงบ (ภัยจาก มนุษย์)
จังหวัดสกลนคร	873 / 267 15 / 3	12 / 2 1 / 0	269 / 68 9 / 3	14 / 2 0 / 0	6 / 1 0 / 0	473 / 410 105 / 3	21 / 4 6 / 0	258 / 2 2 / 1	59 / 19 49 / 2	19 / 8 0 / 0	0 / 0 0 / 0
อำเภอเมือง สกลนคร	354 / 125 6 / 1	3 / 1 0 / 0	155 / 57 0 / 1	5 / 0 0 / 0	0 / 1 0 / 0	111 / 100 3 / 0	1 / 1 0 / 0	39 / 1 1 / 0	17 / 7 2 / 0	12 / 6 0 / 0	0 / 0 0 / 0
ตำบล จิวัดอน	19 / 0 2 / 0	0 / 0 0 / 0	0 / 0 0 / 1	0 / 0 0 / 0	0 / 0 0 / 0	0 / 0 0 / 0	0 / 0 0 / 0	0 / 0 0 / 0	0 / 0 0 / 0	0 / 0 0 / 0	0 / 0 0 / 0
หมู่บ้าน กกกอก	2 / 0 0 / 0	0 / 0 0 / 0	0 / 0 0 / 0	0 / 0 0 / 0	0 / 0 0 / 0	0 / 0 0 / 0	0 / 0 0 / 0	0 / 0 0 / 0	0 / 0 0 / 0	0 / 0 0 / 0	0 / 0 0 / 0
หมู่บ้าน กกกอก ใหม่	9 / 0 0 / 0	0 / 0 0 / 0	0 / 0 0 / 0	0 / 0 0 / 0	0 / 0 0 / 0	0 / 0 0 / 0	0 / 0 0 / 0	0 / 0 0 / 0	0 / 0 0 / 0	0 / 0 0 / 0	0 / 0 0 / 0
หมู่บ้าน จิวัดอน	1 / 0 0 / 0	0 / 0 0 / 0	0 / 0 0 / 1	0 / 0 0 / 0	0 / 0 0 / 0	0 / 0 0 / 0	0 / 0 0 / 0	0 / 0 0 / 0	0 / 0 0 / 0	0 / 0 0 / 0	0 / 0 0 / 0
หมู่บ้าน จิวัดอนใหม่	1 / 0 0 / 0	0 / 0 0 / 0	0 / 0 0 / 0	0 / 0 0 / 0	0 / 0 0 / 0	0 / 0 0 / 0	0 / 0 0 / 0	0 / 0 0 / 0	0 / 0 0 / 0	0 / 0 0 / 0	0 / 0 0 / 0
หมู่บ้าน ชาติชุม เหล่าทัพ	3 / 0 2 / 0	0 / 0 0 / 0	0 / 0 0 / 0	0 / 0 0 / 0	0 / 0 0 / 0	0 / 0 0 / 0	0 / 0 0 / 0	0 / 0 0 / 0	0 / 0 0 / 0	0 / 0 0 / 0	0 / 0 0 / 0
หมู่บ้าน พังเม็ก	1 / 0 0 / 0	0 / 0 0 / 0	0 / 0 0 / 0	0 / 0 0 / 0	0 / 0 0 / 0	0 / 0 0 / 0	0 / 0 0 / 0	0 / 0 0 / 0	0 / 0 0 / 0	0 / 0 0 / 0	0 / 0 0 / 0
หมู่บ้าน โพนงาม	1 / 0 0 / 0	0 / 0 0 / 0	0 / 0 0 / 0	0 / 0 0 / 0	0 / 0 0 / 0	0 / 0 0 / 0	0 / 0 0 / 0	0 / 0 0 / 0	0 / 0 0 / 0	0 / 0 0 / 0	0 / 0 0 / 0
หมู่บ้าน ไหล่นายอ	1 / 0 0 / 0	0 / 0 0 / 0	0 / 0 0 / 0	0 / 0 0 / 0	0 / 0 0 / 0	0 / 0 0 / 0	0 / 0 0 / 0	0 / 0 0 / 0	0 / 0 0 / 0	0 / 0 0 / 0	0 / 0 0 / 0

(3) การรับมือกับภัยพิบัติ

	อุทกภัย	ดินโคลน ถล่ม	วาตภัย	อัคคีภัย	ภัยจากสารเคมี และวัตถุ อันตราย	ภัยแล้ง	ไฟจากไฟฟ้า และหมอก ควัน	ภัยโรครบาด ในมนุษย์	ภัยจากแมลง ศัตรูพืช ระบาด	ภัยโรครบาด สัตว์ น้ำ	ภัยจาก สถานการณ์ความ ไม่สงบ (ภัยจาก มนุษย์)
จังหวัดสกลนคร	32 / 906 22 / 150	1 / 6 0 / 3	13 / 294 2 / 15	2 / 11 0 / 1	1 / 5 0 / 0	25 / 879 20 / 14	7 / 13 1 / 2	2 / 237 4 / 10	18 / 99 1 / 2	0 / 25 0 / 0	0 / 0 0 / 0
อำเภอเมือง สกลนคร	9 / 441 13 / 14	0 / 3 0 / 0	0 / 202 0 / 7	0 / 3 0 / 1	0 / 1 0 / 0	8 / 196 0 / 0	0 / 1 0 / 0	0 / 36 0 / 5	4 / 22 0 / 0	0 / 18 0 / 0	0 / 0 0 / 0
ตำบล จิวัดอน	2 / 19 0 / 0	0 / 0 0 / 0	0 / 1 0 / 0	0 / 0 0 / 0	0 / 0 0 / 0	0 / 0 0 / 0	0 / 0 0 / 0	0 / 0 0 / 0	0 / 0 0 / 0	0 / 0 0 / 0	0 / 0 0 / 0
หมู่บ้าน กกกอก	1 / 10 0 / 0	0 / 0 0 / 0	0 / 0 0 / 0	0 / 0 0 / 0	0 / 0 0 / 0	0 / 0 0 / 0	0 / 0 0 / 0	0 / 0 0 / 0	0 / 0 0 / 0	0 / 0 0 / 0	0 / 0 0 / 0
หมู่บ้าน กกกอก ใหม่	1 / 8 0 / 0	0 / 0 0 / 0	0 / 0 0 / 0	0 / 0 0 / 0	0 / 0 0 / 0	0 / 0 0 / 0	0 / 0 0 / 0	0 / 0 0 / 0	0 / 0 0 / 0	0 / 0 0 / 0	0 / 0 0 / 0
หมู่บ้าน จิวัดอน	0 / 2 0 / 0	0 / 0 0 / 0	0 / 1 0 / 0	0 / 0 0 / 0	0 / 0 0 / 0	0 / 0 0 / 0	0 / 0 0 / 0	0 / 0 0 / 0	0 / 0 0 / 0	0 / 0 0 / 0	0 / 0 0 / 0
หมู่บ้าน จิวัดอนใหม่	0 / 1 0 / 0	0 / 0 0 / 0	0 / 0 0 / 0	0 / 0 0 / 0	0 / 0 0 / 0	0 / 0 0 / 0	0 / 0 0 / 0	0 / 0 0 / 0	0 / 0 0 / 0	0 / 0 0 / 0	0 / 0 0 / 0
หมู่บ้าน ชาติชุม เหล่าทัพ	0 / 5 0 / 0	0 / 0 0 / 0	0 / 0 0 / 0	0 / 0 0 / 0	0 / 0 0 / 0	0 / 0 0 / 0	0 / 0 0 / 0	0 / 0 0 / 0	0 / 0 0 / 0	0 / 0 0 / 0	0 / 0 0 / 0
หมู่บ้าน พังเม็ก	0 / 1 0 / 0	0 / 0 0 / 0	0 / 0 0 / 0	0 / 0 0 / 0	0 / 0 0 / 0	0 / 0 0 / 0	0 / 0 0 / 0	0 / 0 0 / 0	0 / 0 0 / 0	0 / 0 0 / 0	0 / 0 0 / 0
หมู่บ้าน โพนงาม	0 / 1 0 / 0	0 / 0 0 / 0	0 / 0 0 / 0	0 / 0 0 / 0	0 / 0 0 / 0	0 / 0 0 / 0	0 / 0 0 / 0	0 / 0 0 / 0	0 / 0 0 / 0	0 / 0 0 / 0	0 / 0 0 / 0
หมู่บ้าน ไหล่นายอ	1 / 0 0 / 0	0 / 0 0 / 0	0 / 0 0 / 0	0 / 0 0 / 0	0 / 0 0 / 0	0 / 0 0 / 0	0 / 0 0 / 0	0 / 0 0 / 0	0 / 0 0 / 0	0 / 0 0 / 0	0 / 0 0 / 0

2) ภัยพิบัติที่มีผลต่อที่ทำกิน -ระบบยังไม่แสดงผล-

ส่วนที่ 5 ทูทางสังคม การถือฤและระบบรองรับทางสังคม

5.1 กลุ่มกิจกรรมในชุมชน

ครัวเรือนเป้าหมายตำบลจ้วดอนมีทั้งหมด 22 ครัวเรือน หนึ่งครัวเรือนอาจเข้าร่วมหลายกลุ่ม ในตำบลสรุปเป็นภาพรวมและแยกตามหมู่บ้านได้ดังนี้

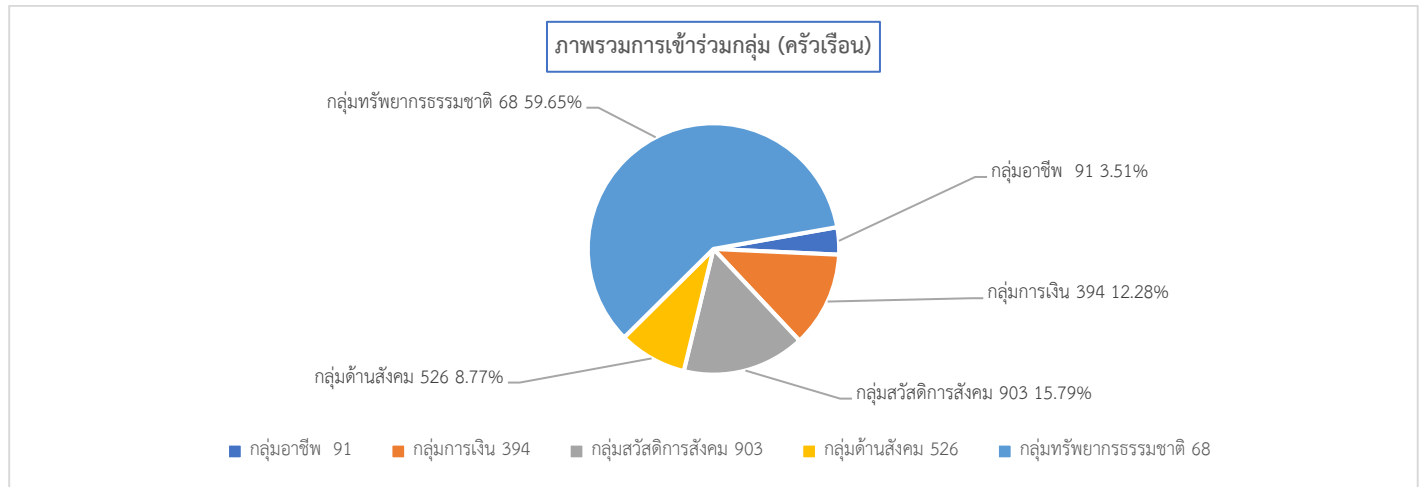

	กลุ่มอาชีพ/การผลิต/แปรรูป(เช่น กลุ่มเมล็ดพันธุ์)	กลุ่มการเงิน (เช่น กองทุน กลุ่มออมทรัพย์)	กลุ่มสวัสดิการสังคม (เช่น กลุ่มฌาปนกิจ กองทุนสวัสดิการชุมชน)	กลุ่มด้านสังคม (เช่น กลุ่มเยาวชน กลุ่มผู้สูงอายุ กลุ่มสตรี/แม่บ้าน กลุ่มศาสนา)	กลุ่มทรัพยากรธรรมชาติ (เช่น กลุ่มอนุรักษ์ฯ กลุ่มผู้ใช้น้ำ)	กลุ่มอื่น ๆ
จังหวัด สกลนคร	951	3633	7887	3647	981	43
อำเภอเมืองสกลนคร	156	544	1109	600	168	8
ตำบล จ้วดอน	4	14	18	10	4	0
หมู่บ้าน กกอก	0	2	2	0	0	0
หมู่บ้าน กกอกใหม่	4	8	9	8	3	0
หมู่บ้าน จ้วดอน	0	1	1	0	1	0
หมู่บ้าน จ้วดอนใหม่	0	0	1	0	0	0
หมู่บ้าน ชาติชุมเหล่าทัพ	0	2	2	1	0	0
หมู่บ้าน พังเม็ก	0	0	1	0	0	0
หมู่บ้าน โพนงาม	0	0	1	0	0	0
หมู่บ้าน ไหล่นายอ	0	1	1	1	0	0

5.2 การช่วยเหลือกันในชุมชน

ครัวเรือนเป้าหมายตำบลจิว่ตอนมีทั้งหมด 22 ครัวเรือน จำนวนที่ไม่มีรับการช่วยเหลือ 0 ครัวเรือน ไม่กรอกข้อมูล 1 ครัวเรือน จำนวนที่มีการช่วยเหลือกัน 21 ครัวเรือน สรุปเป็นภาพรวมตำบลและแยกตามหมู่บ้าน ได้ดังนี้

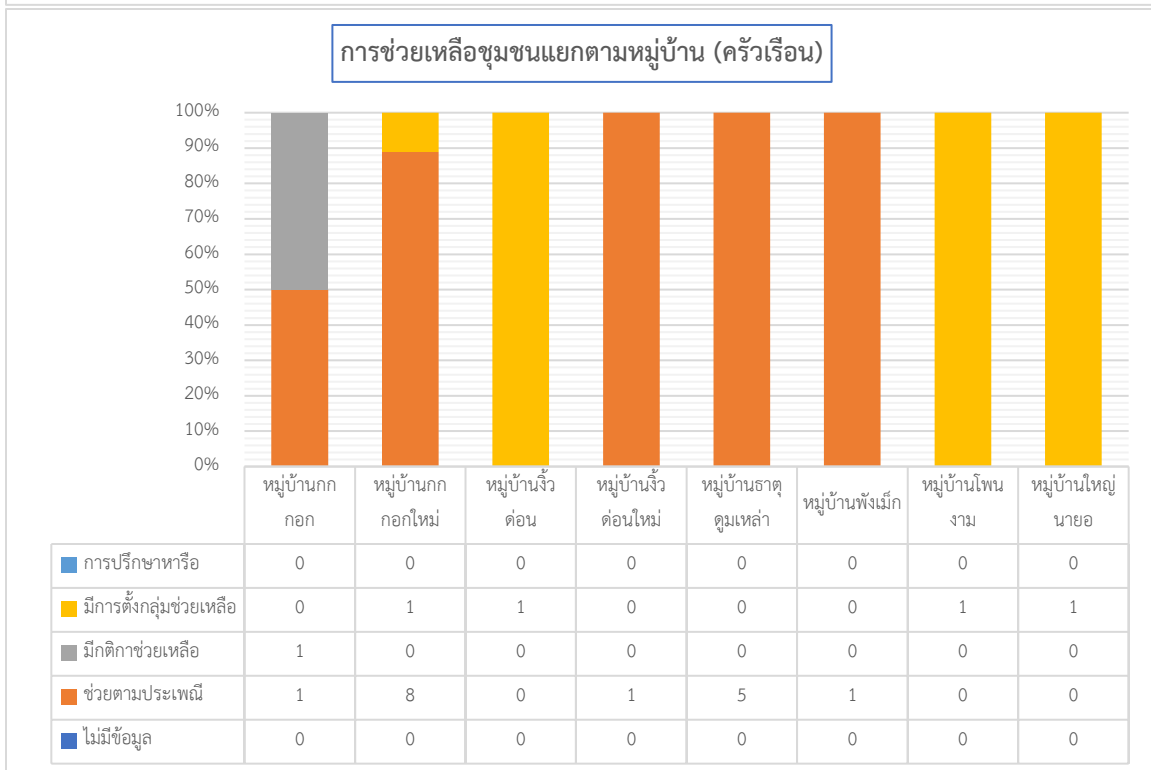
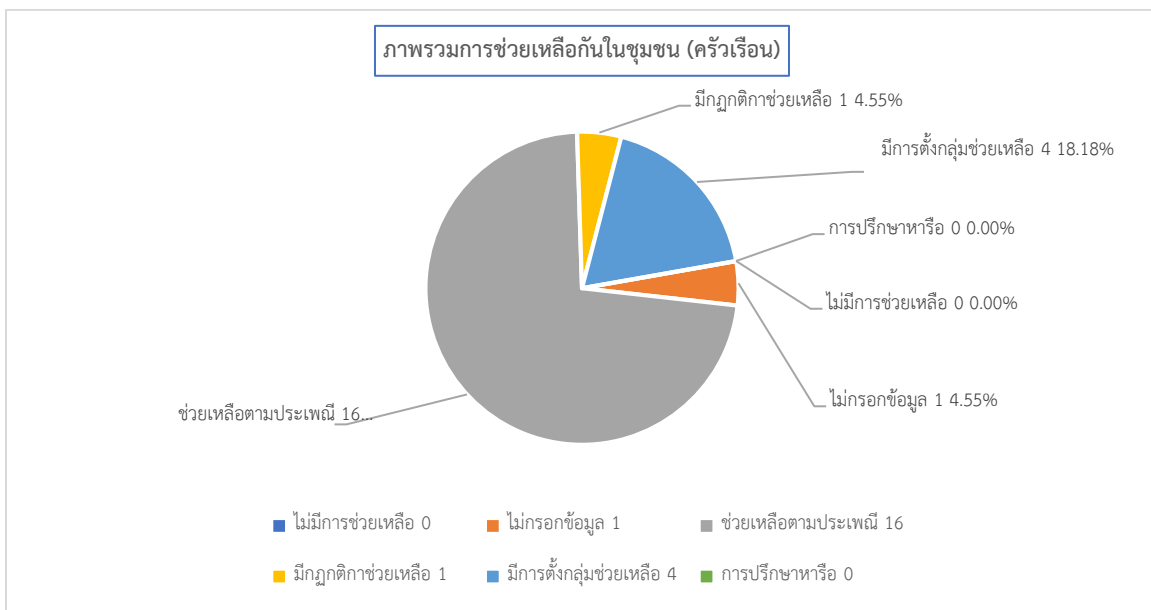

5.3 กฎระเบียบกติกาการอยู่ร่วมกัน

ครัวเรือนเป้าหมายตำบลจิว่ตอนมีทั้งหมด 22 ครัวเรือน จำนวนที่ไม่มีการกำหนดกติกา 0 ครัวเรือน ไม่ได้กรอกข้อมูล 0 ครัวเรือน จำนวนที่มีแนวทางกติกา 22 ครัวเรือน คิดเป็นร้อยละ 100 สรุปลงเป็นภาพรวมตำบลและแยกตามหมู่บ้าน ได้ดังนี้

