

สรุปข้อมูลศักยภาพทุน 5 มิติ จากแบบสอบถามครัวเรือนเป้าหมาย (TPMAP) ระดับตำบล
ตำบลกุดไท อำเภอกุดบาก จังหวัดสกลนคร

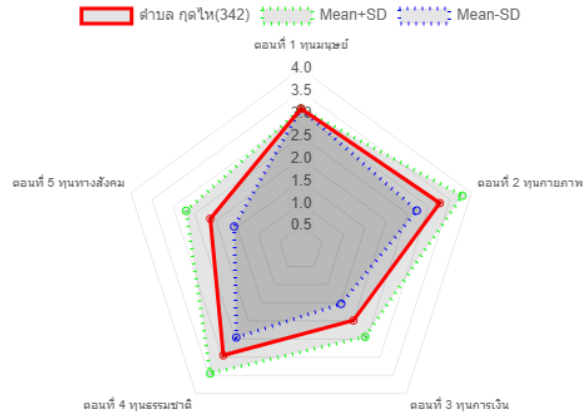

โครงการวิจัย : การแก้ไขปัญหาความยากจนแบบเบ็ดเสร็จและแม่นยำในจังหวัดสกลนคร ปี 2563
มหาวิทยาลัยราชภัฏสกลนคร สถาบันวิจัยและพัฒนา
ข้อมูลยังไม่เสร็จสมบูรณ์ (เม.ย.64)

สรุปข้อมูลทุน 5 มิติ จากแบบสอบถาม ตำบลกุดไห อำเภอกุดบาก จังหวัดสกลนคร

1. ผลการดำเนินการจัดเก็บข้อมูล

1.2 เป้าหมายและการจัดเก็บข้อมูล

ครัวเรือนเป้าหมายตำบลกุดไห (TPMAP) จำนวน 369 ครัวเรือน จัดเก็บข้อมูลได้ 339 ครัวเรือน ร้อยละ 91.87

ไม่มีจำนวนคนจนในเป้าหมายขอความช่วยเหลือ มีรายละเอียดดังตารางต่อไปนี้

ชื่อหมู่บ้าน	หมู่ที่	จำนวนครัวเรือนเป้าหมาย	จำนวนที่จัดเก็บได้	จำนวนคนจนนอกเป้าหมาย
กุดไห	1	6	6	
จิว	2	9	8	
กลาง	3	212	192	
ค้อใหญ่	4	8	8	
ค้อน้อย	5	28	23	
กุดไห	6	30	29	
ค้อใหญ่	7	31	30	
กลาง	8	9	9	
ค้อน้อย	9	8	6	
กลาง	10	6	6	
กุดไห	11	22	22	
รวม	11	369	339	

ตารางการจัดเก็บข้อมูลตำบลกุดไห

2.2 ผลการวิเคราะห์ข้อมูลเบื้องต้น

ตอนที่ 1 ทุนมนุษย์ 3.11 | ตอนที่ 2 ทุนภาพ 3.26 | ตอนที่ 3 ทุนการเงิน 1.99 | ตอนที่ 4 ทุนธรรมชาติ 2.95 | ตอนที่ 5 ทุนทางสังคม 2.13 |

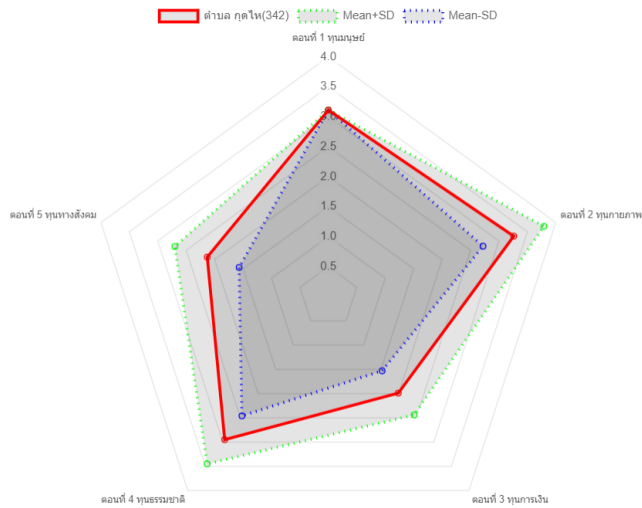

Figure 1 ผลการวิเคราะห์ข้อมูลจากระบบ(บพท.)

2.3 การให้ความหมายค่าเฉลี่ยทุน 5 มิติ

ทุนด้านศักยภาพบุคคล (Human Capital)			
นิยาม : ทักษะและความสามารถต่าง ๆ ที่อยู่ในตัวมนุษย์ หรือกำลังแรงงาน ส่วนหนึ่งคือสุขภาพ ความรู้และทักษะซึ่งได้มาจากการศึกษาและการฝึกอบรม และอีกส่วนหนึ่งได้มาจากประสบการณ์ ที่มนุษย์จะสามารถใช้เพิ่มประสิทธิภาพในการผลิตสินค้าหรือบริการ			
ระดับที่ 1	ระดับที่ 2	ระดับที่ 3	ระดับที่ 4
<ul style="list-style-type: none"> อ่านไม่ออก เขียนไม่ได้ ไม่ได้ประกอบอาชีพ/ว่างงาน มีปัญหาสุขภาพ หรือความพิการจนไม่สามารถประกอบอาชีพใด ๆ ได้ 	<ul style="list-style-type: none"> อ่านออก/เขียนได้ แต่ไม่จบการศึกษา ประกอบอาชีพการใช้แรงงาน และไม่เคยได้รับการฝึกทักษะฝีมือแรงงาน หรือทักษะด้านอาชีพอื่น ๆ มีปัญหาสุขภาพ หรือความพิการที่ส่งผลต่อการประกอบอาชีพบางประเภท 	<ul style="list-style-type: none"> จบการศึกษาระดับชั้น 9 ปี ประกอบอาชีพ ที่ใช้แรงงาน ใช้ทักษะ หรือเคยได้รับการฝึกทักษะฝีมือแรงงาน หรือทักษะด้านอาชีพอื่น ๆ การประกอบอาชีพอื่น ๆ มีปัญหาสุขภาพ แต่ไม่ส่งผลต่อการประกอบอาชีพ 	<ul style="list-style-type: none"> จบการศึกษาระดับชั้น การศึกษาระดับปริญญาตรี มีทางเลือกในการประกอบอาชีพที่หลากหลาย สุขภาพและร่างกายปกติ

มิติทุนทางกายภาพ			
นิยาม : ความมั่นคงด้านที่อยู่อาศัย สภาพทางกายภาพ ความแข็งแรง มั่นคง มาตรฐานของบ้านเรือน และสุขลักษณะ การเข้าถึงระบบสาธารณูปโภค รวมถึงการเข้าถึง ข้อมูลข่าวสาร Internet			
ระดับที่ 1	ระดับที่ 2	ระดับที่ 3	ระดับที่ 4
<ul style="list-style-type: none"> ไม่มีที่อยู่อาศัยที่เป็นหลักแหล่ง (ชั่วคราว) ใช้ระบบสาธารณูปโภคสาธารณะ ไม่มี Digital Device และเข้าไม่ถึงอินเทอร์เน็ต และไม่สามารถใช้ในการขอรับสวัสดิการภาครัฐ 	<ul style="list-style-type: none"> มีที่อยู่อาศัย แต่สภาพทรุดโทรม/ไม่ถูกลักษณะ/ไม่มีเอกสารสิทธิ์ ใช้น้ำประปาบางส่วน มี Digital Device และเข้าถึงอินเทอร์เน็ต และสามารถใช้ในการขอรับสวัสดิการภาครัฐ 	<ul style="list-style-type: none"> มีที่อยู่อาศัยมั่นคงแข็งแรง มีเอกสารสิทธิ์ มีระบบสาธารณูปโภคและการคมนาคมสะดวก ใช้ประโยชน์จากเทคโนโลยีดิจิทัลในการขอรับสวัสดิการภาครัฐและการประกอบอาชีพ 	<ul style="list-style-type: none"> มีที่อยู่อาศัยมั่นคงแข็งแรง มีเอกสารสิทธิ์ มีระบบสาธารณูปโภค และคมนาคมสะดวก ใช้ประโยชน์จากเทคโนโลยีดิจิทัลในการขอรับสวัสดิการภาครัฐและการประกอบอาชีพ

ทุนทรัพยากรธรรมชาติ (Natural resources)			
นิยาม : ที่ดิน / แหล่งน้ำ / การเข้าถึงการใช้ประโยชน์จากป่า ภูเขา แม่น้ำ เช่น แหล่งอาหาร พืช ไม้ใช้สอย / กัญชาก็			
ระดับที่ 1	ระดับที่ 2	ระดับที่ 3	ระดับที่ 4
<ul style="list-style-type: none"> ไม่มีที่ดินทำกิน ไม่มีแหล่งน้ำ ไม่สามารถเข้าถึงแหล่งอาหาร และไม่สามารถใช้ประโยชน์จากทรัพยากรธรรมชาติ อยู่ในพื้นที่เสี่ยงภัย และได้รับผลกระทบรุนแรง และการช่วยเหลือเข้าถึง 	<ul style="list-style-type: none"> ได้รับการผ่อนปรน ให้ใช้ที่ดินทำกิน มีแหล่งน้ำไม่เพียงพอ และไม่มีคุณภาพ เข้าถึงแหล่งอาหารและสามารถเข้าถึงประโยชน์จากทรัพยากรธรรมชาติได้ไม่เพียงพอต่อการดำรงชีพ อยู่ในพื้นที่เสี่ยงภัย และการช่วยเหลือเข้าถึง 	<ul style="list-style-type: none"> มีที่ดินทำกินแต่ไม่เพียงพอ มีแหล่งน้ำที่เพียงพอ แต่มีคุณภาพ ทุกฤดูกาล เข้าถึงแหล่งอาหารและสามารถเข้าถึงประโยชน์จากทรัพยากรธรรมชาติ เพียงพอต่อการดำรงชีพ อยู่ในพื้นที่เสี่ยงภัย แต่ชุมชนมีระบบรองรับ และการช่วยเหลือเข้าถึง 	<ul style="list-style-type: none"> มีที่ดินทำกินเพียงพอ และมีแหล่งน้ำที่เพียงพอ และมีคุณภาพ ทุกฤดูกาล เข้าถึงแหล่งอาหารและสามารถเข้าถึงประโยชน์จากทรัพยากรธรรมชาติ ในการสร้างรายได้ อยู่ในพื้นที่เสี่ยงภัย ได้รับผลกระทบน้อยเนื่องจากชุมชนมีระบบรองรับ และพื้นที่เข้าสู่สู่ภาวะปกติได้

มิติทุนการเงิน (Financial Capital)			
นิยาม : การมีเงินทุน ทรัพย์สิน สมบัติเงินทุนที่สะสม รายได้ หรือความสามารถในการออมทรัพย์และการเข้าถึงสินเชื่อต่าง ๆ			
ระดับที่ 1	ระดับที่ 2	ระดับที่ 3	ระดับที่ 4
<ul style="list-style-type: none"> ไม่มีเงินทุน ไม่มีทรัพย์สิน ไม่มีรายได้ใด ไม่ได้เป็นสมาชิกกลุ่มออมทรัพย์ และไม่มีเงินออม ไม่สามารถกู้ยืมใครได้ 	<ul style="list-style-type: none"> ไม่มีเงินทุน มีทรัพย์สินที่อาจมีมูลค่าบ้าง มีรายได้ที่อาจทำได้บ้าง มีรายได้ แต่ไม่สม่ำเสมอ เป็นสมาชิกกลุ่มออมทรัพย์ แต่ไม่มีเงินออม มีหนี้ในระบบ และในระบบ 	<ul style="list-style-type: none"> มีเงินทุน และมีทรัพย์สินเล็กน้อย มีรายได้จากอาชีพที่ชัดเจน และมีรายได้สม่ำเสมอ เป็นสมาชิกกลุ่มออมทรัพย์ มีเงินออมบ้าง มีหนี้ในระบบ 	<ul style="list-style-type: none"> มีเงินทุน และทรัพย์สิน มีอาชีพ หรือแหล่งรายสม่ำเสมอ จาก 2 ทางขึ้นไป เป็นสมาชิกกลุ่มออมทรัพย์ มีเงินออมและได้รับเงินปันผล ไม่มีหนี้ และสามารถกู้ได้

มิติทุนทางสังคม (Social Capital)			
นิยาม : การมีเครือข่ายทางสังคมที่เข้มแข็ง รองรับ สนับสนุนและส่งเสริมการมีชีวิตที่เหมาะสม			
ระดับที่ 1	ระดับที่ 2	ระดับที่ 3	ระดับที่ 4
<ul style="list-style-type: none"> ไม่มีการกำหนดกฎระเบียบ หรือกติกาในการอยู่ร่วมกัน มีระบบการมีเงินปันผลชุมชนไม่ได้ โครงสร้างองค์กรไม่มั่นคงและขึ้นอยู่กับผู้นำ ไม่มีการช่วยเหลือกันหรือบรรเทาความเดือดร้อนต่าง ๆ ภายในชุมชน (ด้านต่าง) 	<ul style="list-style-type: none"> เริ่มมีแนวทางหรือกฎระเบียบชุมชนในบางเรื่อง เช่น กติกา ธรรมนูญชุมชน มีองค์ความรู้ ผู้รู้ท้องถิ่น และแหล่งเรียนรู้ในการขยายผลให้กับชุมชน สมาชิกมีส่วนร่วมในขั้นตอนต่าง ๆ เช่น การกำหนดเป้าหมาย วิเคราะห์ตัดสินใจ วางแผน ดำเนินการ การแก้ไขปัญหา การกำกับดูแลประเมินผล ชุมชนมีระบบ กลไกในการช่วยเหลือกันในสถานการณ์ไม่ปกติ 	<ul style="list-style-type: none"> แนวทางหรือกฎระเบียบการอยู่ร่วมกันที่เหมาะสมกับชุมชนแต่ยังไม่มีการนำไปใช้จริงจัง มีองค์ความรู้ ผู้รู้ท้องถิ่น และแหล่งเรียนรู้ ที่สามารถขยายผลให้กับชุมชนอื่น ๆ สมาชิกมีส่วนร่วมในขั้นตอนต่าง ๆ เช่น การกำหนดเป้าหมาย วิเคราะห์ตัดสินใจ วางแผน ดำเนินการ การแก้ไขปัญหา การกำกับดูแลประเมินผล ชุมชนมีระบบ กลไกในการช่วยเหลือกันในสถานการณ์ไม่ปกติ 	<ul style="list-style-type: none"> มีแนวทางหรือกฎระเบียบการอยู่ร่วมกันที่เหมาะสมกับชุมชนและนำไปปฏิบัติในการอยู่ร่วมกัน มีองค์ความรู้และผู้รู้ท้องถิ่น ที่สามารถประสานกับองค์ความรู้และจากภายนอก สมาชิกมีความรู้สึกเป็นเจ้าขององค์กร หรือสถาบันร่วมกัน ชุมชนมีระบบ และกลไกในการป้องกันช่วยเหลือกัน ซึ่งไม่สถานการณ์ปกติ และไม่ปกติ

ตอนที่ 1 ข้อมูลสมาชิกและครัวเรือน (ทุนด้านมนุษย์)

1.1 ครัวเรือนและจำนวนประชากร

ตำบลกุดไหเก็บข้อมูลได้ทั้งหมด 339 ครัวเรือน จำนวนประชากรทั้งหมด 1,297 คน เฉลี่ยจำนวนสมาชิกต่อครัวเรือน 3 คน แบ่งเป็นเพศชาย 649 คน คิดเป็นร้อยละ 50.04 เพศหญิง 645 คน คิดเป็นร้อยละ 49.73 ประชากรครัวเรือนเป้าหมายตำบลกุดไห สรุปภาพรวมและแยกตามหมู่บ้านได้ดังนี้

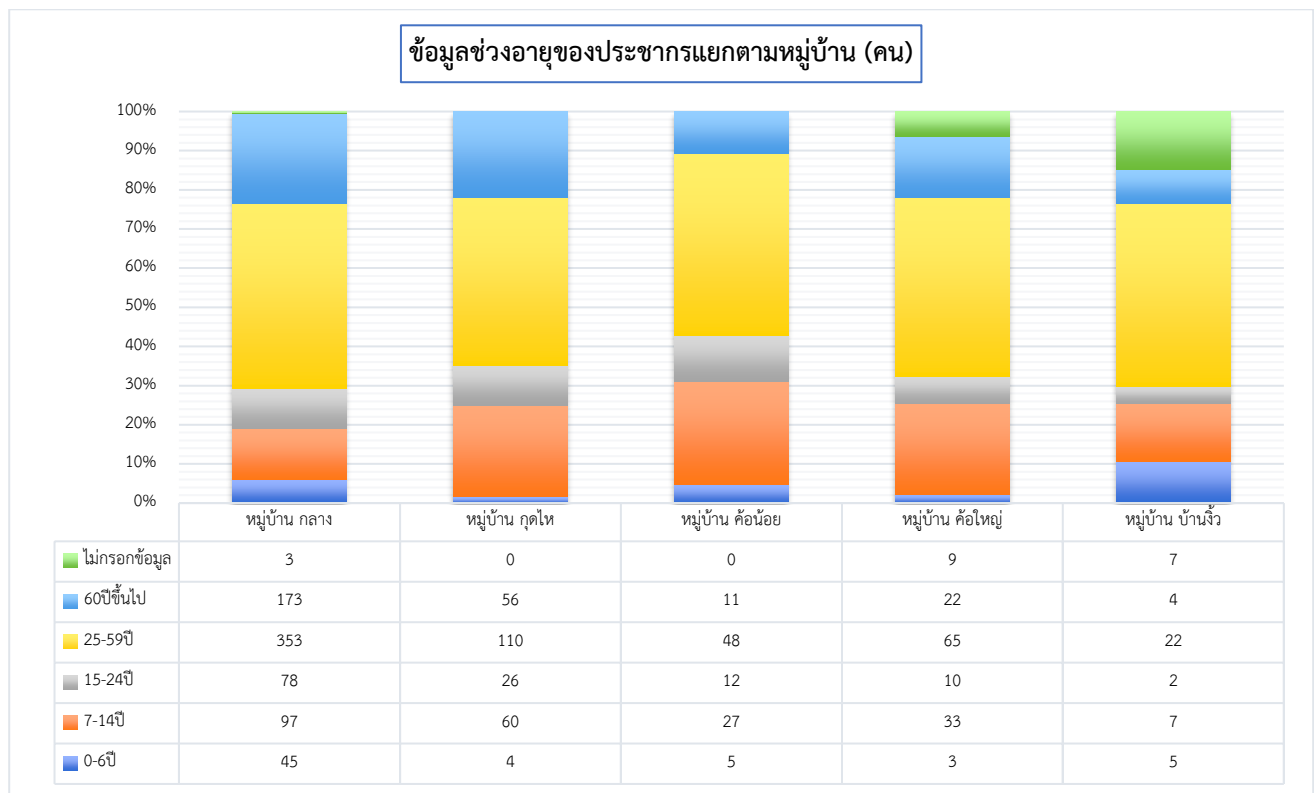
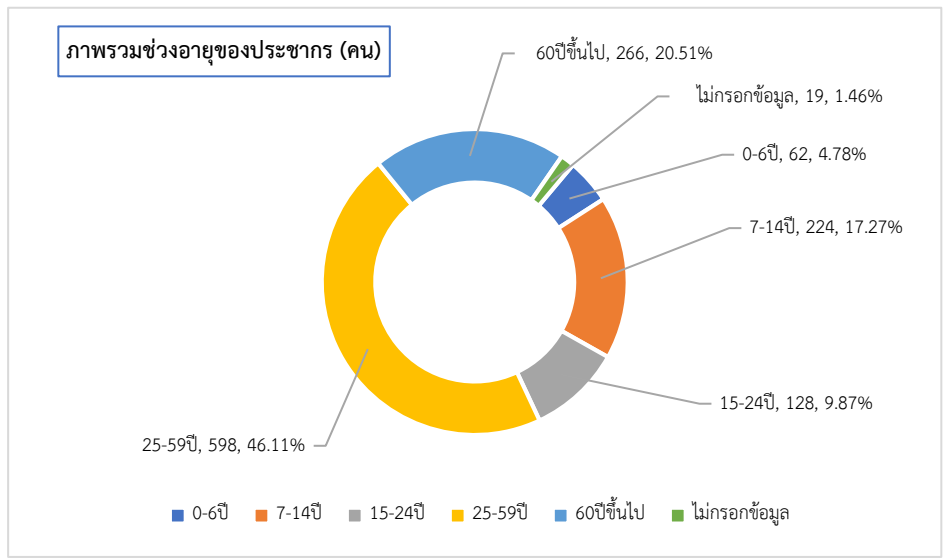

1.2 ข้อมูลสุขภาพของสมาชิกในครัวเรือน

ประชากรครัวเรือนเป้าหมายตำบลกุตไผ่ ทั้งหมด 1,297 คน หนึ่งในคนอาจมีปัญหาด้านสุขภาพหลายด้าน จำนวนคนที่มีสุขภาพปกติ 1,278 คน จำนวนคนที่มีปัญหาด้านสุขภาพ 127 คน คิดเป็นร้อยละ 9.79 แบ่งออกเป็น

- 1) ป่วยเรื้อรังที่ไม่ติดเตียง เช่น เบาหวาน หัวใจ จำนวน 112 คน ร้อยละ 8.64
- 2) พิกการพึ่งตัวเองได้จำนวน 6 คน ร้อยละ 0.46
- 3) ผู้ป่วยติดเตียง พิกการพึ่งตัวเองไม่ได้จำนวน 9 คน ร้อยละ 0.69

ปัญหาด้านสุขภาพในตำบลกุตไผ่ สรุปภาพรวมแยกเป็นหมู่บ้านได้ดังนี้

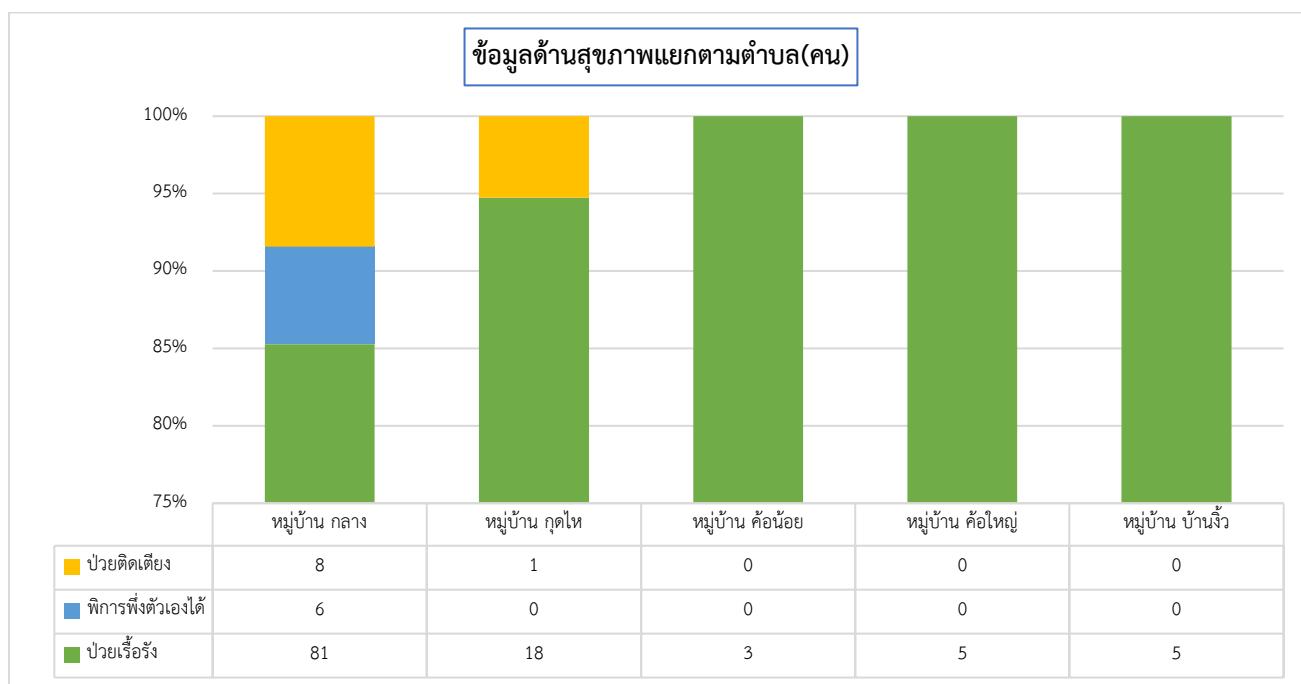
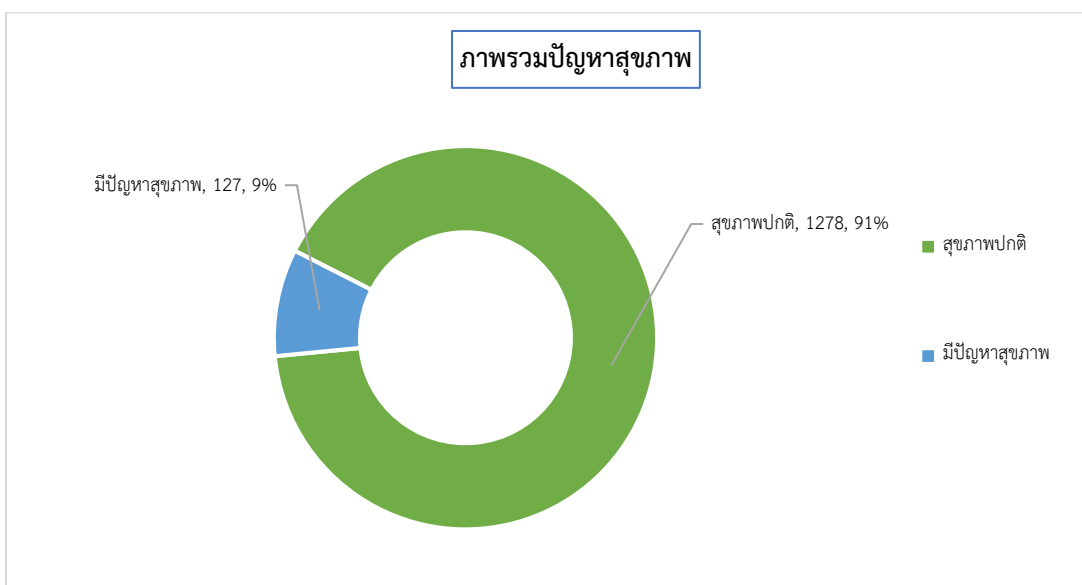

1.3 ข้อมูลสวัสดิการสังคมของสมาชิกในครัวเรือน

ประชากรครัวเรือนเป้าหมายตำบลกุดไห ทั้งหมด 1,297 คน หนึ่งคนอาจได้รับสวัสดิการหลายด้าน จำนวนที่ไม่ได้รับสวัสดิการทั้งหมด 761 คน คิดเป็นร้อยละ 58.67 จำนวนที่ได้รับสวัสดิการจากรัฐทั้งหมด 536 คน คิดเป็นร้อยละ 41.33 สวัสดิการในตำบลกุดไห สรุปภาพรวมและแยกตามหมู่บ้านได้ดังนี้

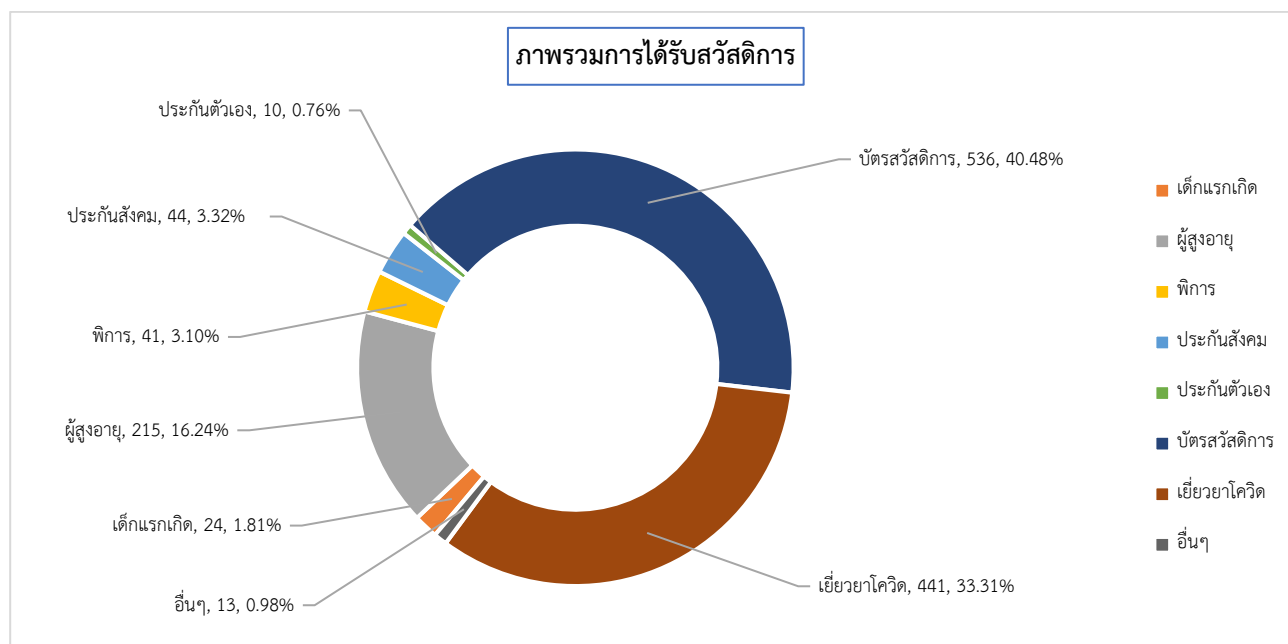

ตารางการได้รับสวัสดิการแยกตามหมู่บ้าน (คน)

	เด็กแรกเกิด	เบี้ยผู้สูงอายุ/ คนชรา	เบี้ยคนพิการ	ประกันสังคม (นายจ้าง)	ประกันตนเอง	บัตรสวัสดิการ แห่งรัฐ	การเยียวยาจาก โควิด	อื่นๆ
จังหวัด สกลนคร	819	5728	1347	1076	510	11684	10367	374
อำเภอกุดบาก	125	896	175	157	33	2381	1830	46
ตำบล กุดไห	24	215	41	44	10	536	441	13
หมู่บ้าน กลาง	15	144	19	19	4	306	260	7
หมู่บ้าน กุดไห	0	43	13	8	6	97	93	1
หมู่บ้าน ค้อน้อย	5	9	4	7	0	49	47	4
หมู่บ้าน ค้อใหญ่	2	15	5	1	0	68	24	1
หมู่บ้าน บ้านจิว	2	4	0	9	0	16	17	0

1.4 ข้อมูลด้านการศึกษา

ประชากรครัวเรือนเป้าหมายตำบลกุดไท่ ทั้งหมด 1,297 คน จำนวนที่ไม่ได้เรียน 40 คน คิดเป็นร้อยละ 3.08
 จำนวนที่ได้รับการศึกษาจำนวน 1,230 คน คิดเป็นร้อยละ 94.83 ไม่กรอกข้อมูล 27 ครัวเรือน คิดเป็นร้อยละ 2.08
 การศึกษาในตำบลกุดไท่ สรุปเป็นภาพรวมและแยกตามหมู่บ้าน ได้ดังนี้

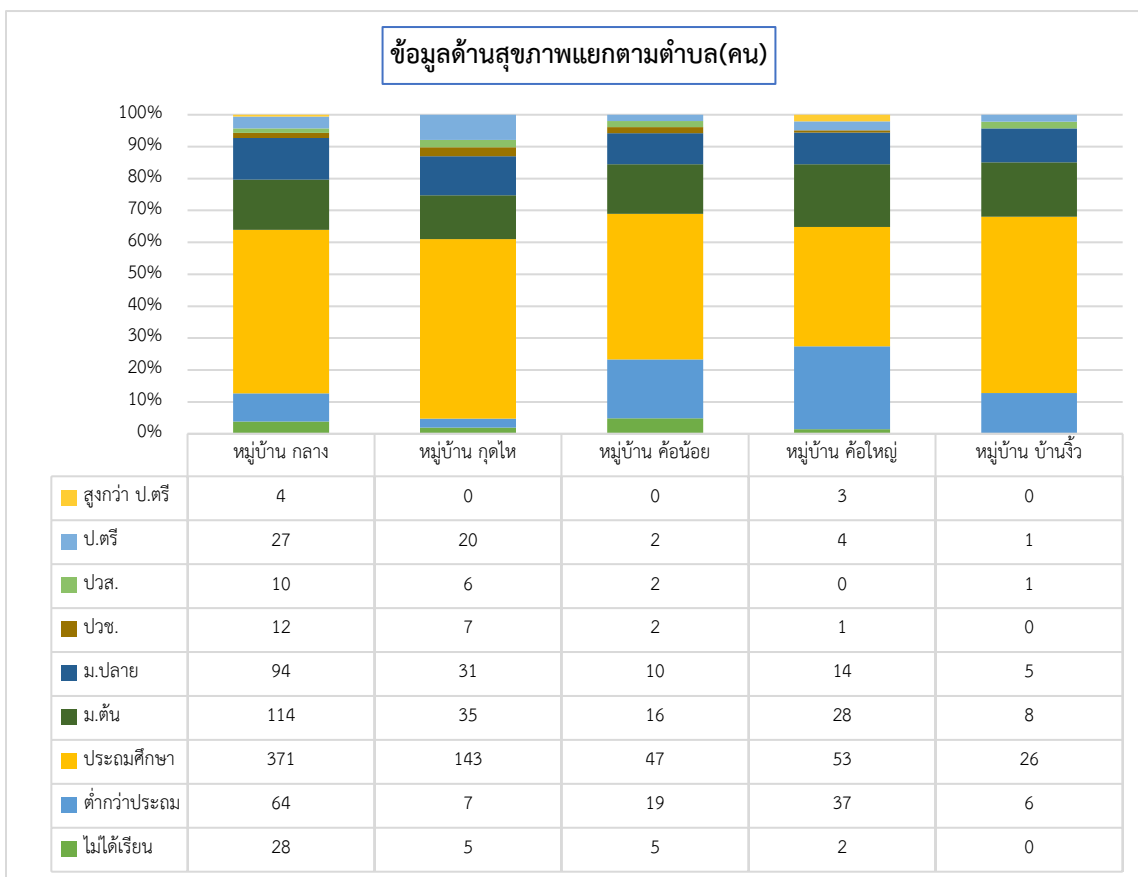
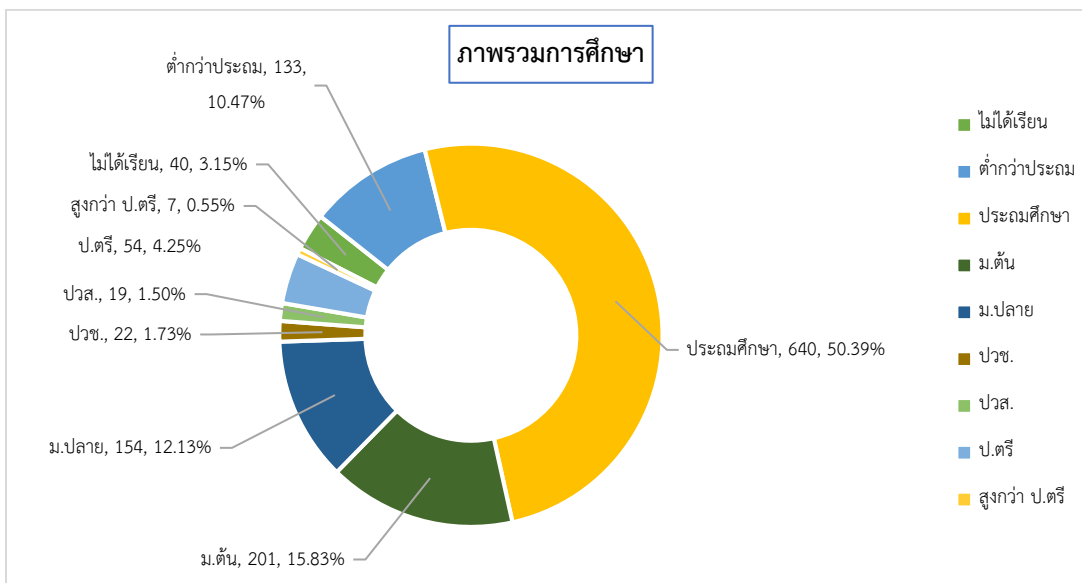

1.5 การมีงานทำและทักษะอาชีพที่สามารถสร้างรายได้

1 การมีงานทำและอาชีพ

ประชากรครัวเรือนเป้าหมายตำบลทุกไ้ทั้งหมด 1,297 คน หนึ่งคนอาจประกอบอาชีพหลายอย่าง จำนวนคนที่ไม่ได้ทำงาน 373 คน คิดเป็นร้อยละ 28.76 จำนวนคนมีงานทำจำนวน 924 คน ซึ่งส่วนใหญ่จะประกอบอาชีพเกษตรกรรม รับจ้างทั่วไป (รายวัน) และอื่น ๆ ตามลำดับ การประกอบอาชีพในตำบลทุกไ้ สรุปเป็นภาพรวมและแยกตามหมู่บ้านได้ดังนี้

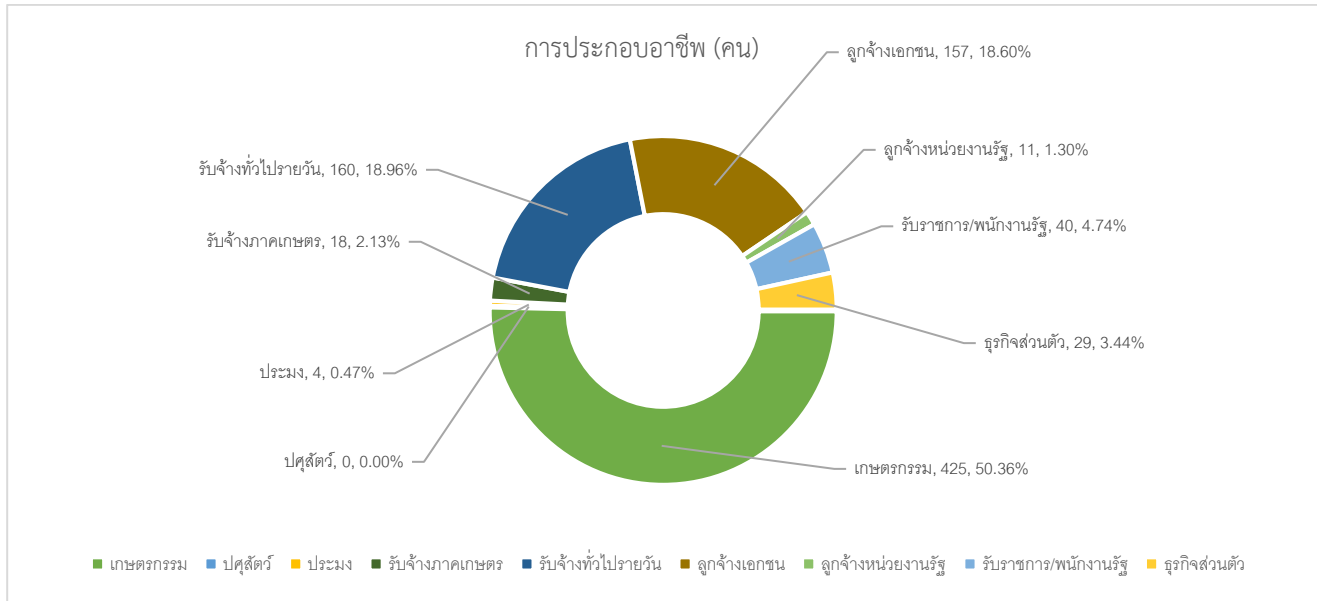

ตารางการประกอบอาชีพแยกตามหมู่บ้าน

	ไม่ทำงาน	เกษตรกรรม	ประมง	รับจ้างภาค การเกษตร/ ประมง	รับจ้างทั่วไป นอกภาค การเกษตร (รายวัน)	ลูกจ้าง บ.เอกชน โรงงาน โรงแรม ห้าง ร้าน	ลูกจ้างหน่วย งานภาครัฐ/ รัฐวิสาหกิจ	รับราชการ/ พนักงานหน่วย งานภาครัฐ/ รัฐวิสาหกิจ	ธุรกิจส่วนตัว/ งาน บริการ	ปลูสดั้ว	อื่น ๆ
จังหวัด สกลนคร	8968	15033	193	1614	5151	4875	740	925	1705	158	537
อำเภอกุดบาก	1381	2432	23	248	600	705	68	144	159	4	31
ตำบล กุดไ้	373	425	4	18	160	157	11	40	29	0	4
หมู่บ้าน กลาง	106	300	2	4	114	100	4	13	18	0	2
หมู่บ้าน กุดไ้	155	121	2	4	6	27	4	17	6	0	0
หมู่บ้าน ค้อน้อย	37	0	0	6	6	9	1	1	3	0	1
หมู่บ้าน ค้อใหญ่	55	4	0	4	34	7	2	9	2	0	1
หมู่บ้าน บ้านจิว	20	0	0	0	0	14	0	0	0	0	0

2 ทักษะอาชีพที่สามารถสร้างรายได้ –โปรแกรมยังไม่ได้คำนวณ-

ตอนที่ 2 ข้อมูลด้านกายภาพและสาธารณสุขปโภค สาธารณูปการ (ทุนกายภาพ)

2.1 ข้อมูลเรื่องบ้านที่อยู่อาศัย ไฟฟ้า น้ำ

1) มีบ้านเป็นของตัวเอง

จำนวนครัวเรือนเป้าหมายตำบลกุตไธ ทั้งหมด 339 ครัวเรือน จำนวนที่มีบ้านเป็นของตัวเอง 331 ครัวเรือน คิดเป็นร้อยละ 97.64 จำนวนที่ไม่มีบ้านเป็นของตัวเอง 7 ครัวเรือน คิดเป็นร้อยละ 2.06 การมีบ้านอาศัยในตำบลกุตไธ สรุปเป็นภาพรวมหมู่บ้านและแยกตามหมู่บ้านได้ดังนี้

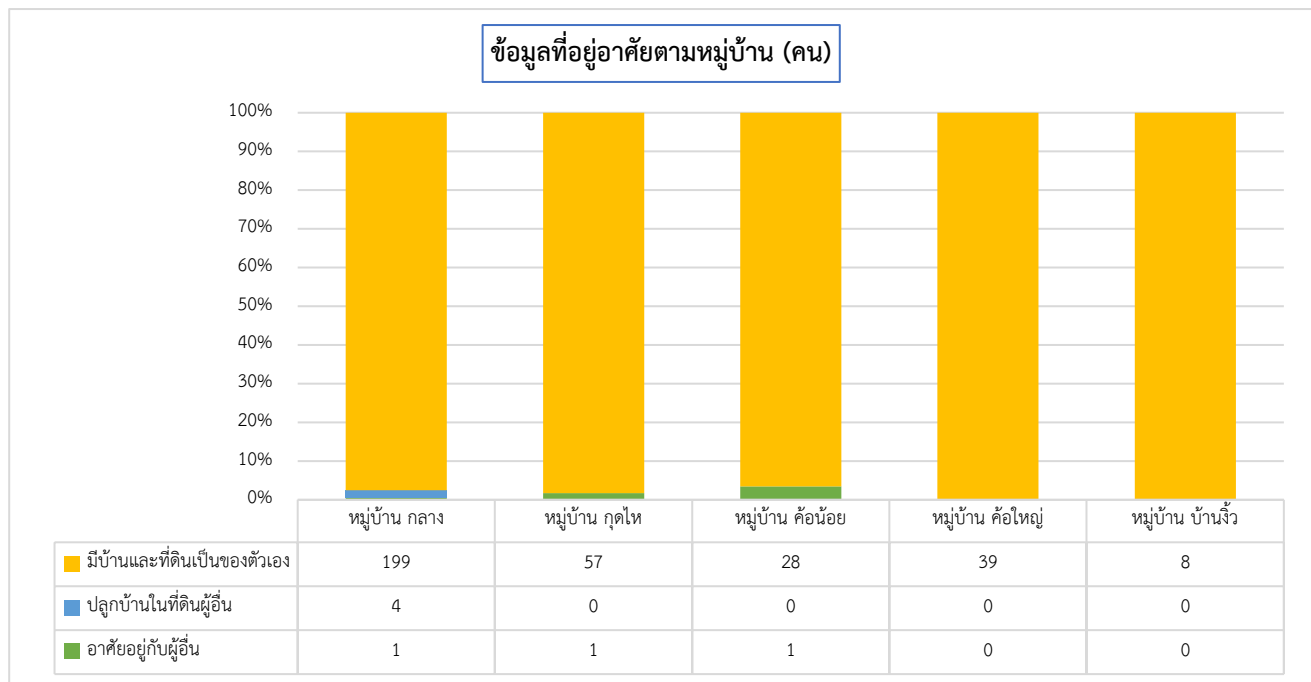
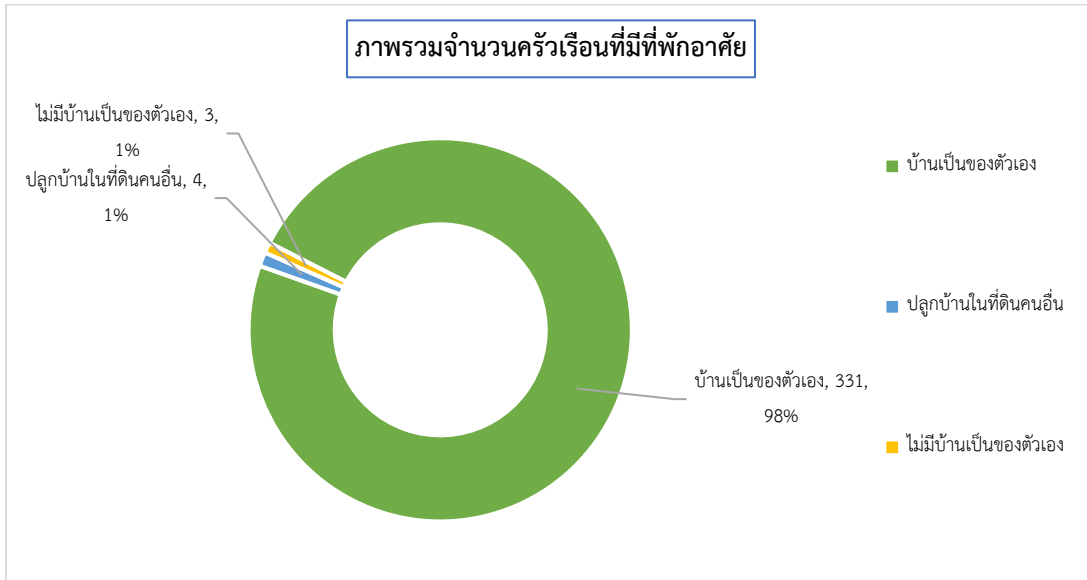

2) สภาพของบ้านที่อยู่อาศัย

จำนวนครัวเรือนเป้าหมายตำบลกุดไท่ ทั้งหมด 339 ครัวเรือน จำนวนบ้านมีสภาพทรุดโทรม 3 ครัวเรือน คิดเป็นร้อยละ 0.88 จำนวนบ้านสภาพแข็งแรงปานกลาง 127 ครัวเรือน คิดเป็นร้อยละ 37.46 จำนวนบ้านมีสภาพมั่นคงแข็งแรง 204 ครัวเรือน คิดเป็นร้อยละ 60.18 สภาพที่อยู่อาศัยในตำบลกุดไท่ สรุปเป็นภาพรวมตำบลและแยกตามหมู่บ้านได้ดังนี้

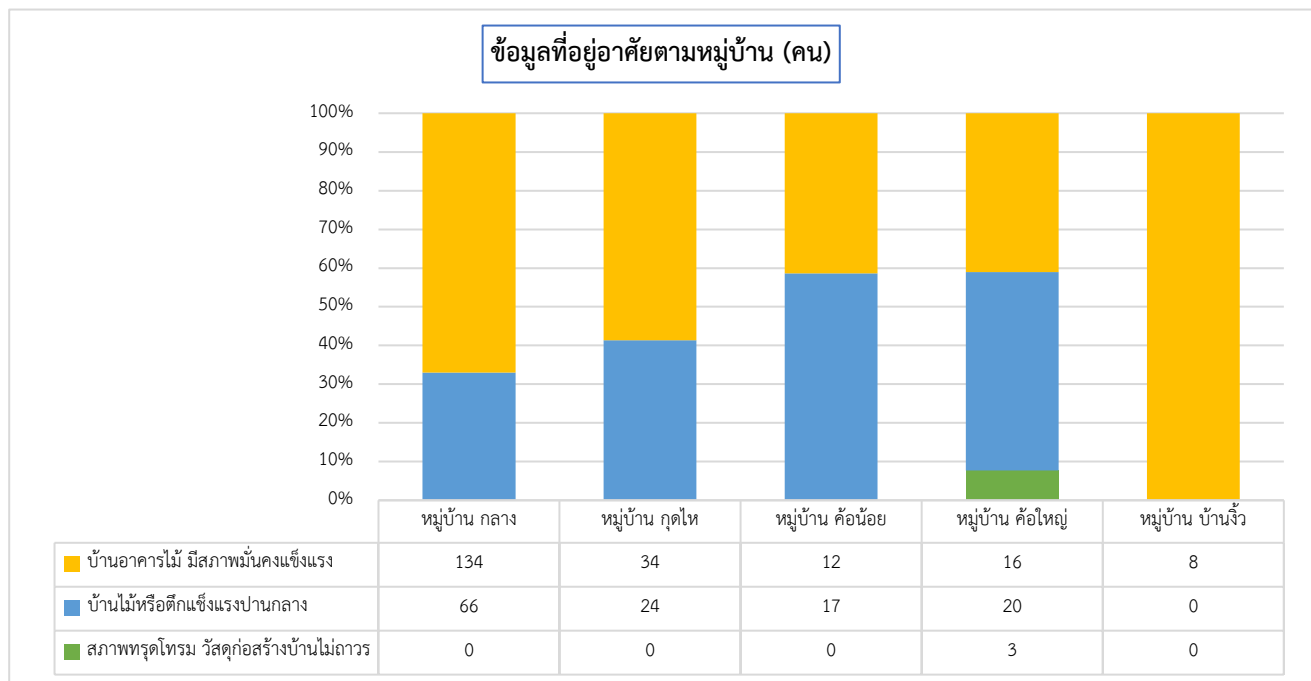
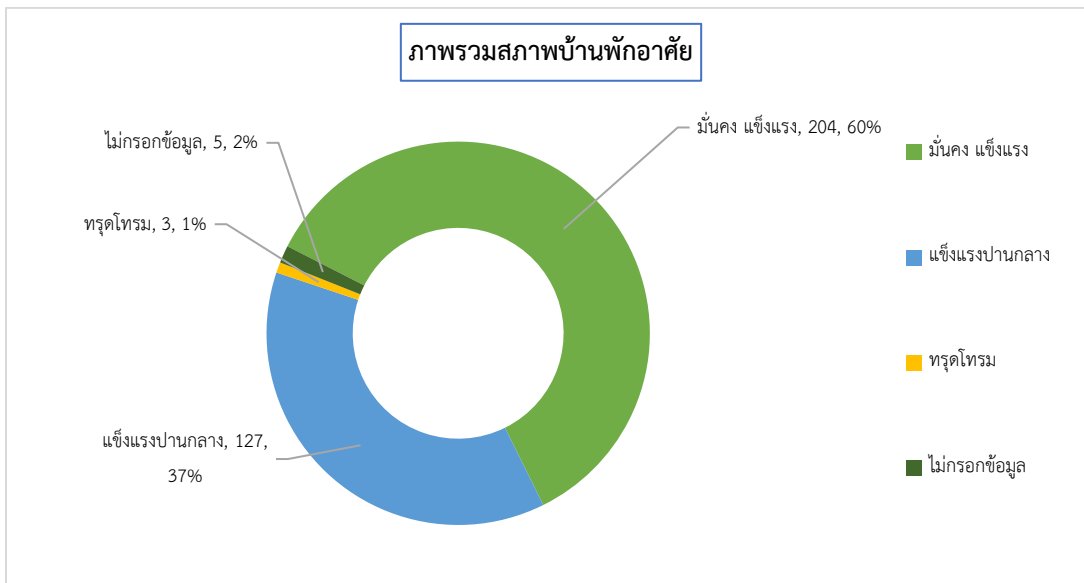

3) การใช้ไฟฟ้า

จำนวนครัวเรือนเป้าหมายตำบลกุดไท่ ทั้งหมด 339 ครัวเรือน จำนวนที่มีมิเตอร์ของตัวเอง 331 ครัวเรือน คิดเป็นร้อยละ 97.64 จำนวนที่ต่อพวงจากคนอื่น 10 ครัวเรือน คิดเป็นร้อยละ 2.95 โดยอยู่ในพื้นที่ หมู่บ้านกลาง 5 ครัวเรือน, หมู่บ้านค้อน้อย 4 ครัวเรือน, หมู่บ้านจิว 1 ครัวเรือน

4) ข้อมูลแหล่งน้ำในการอุปโภคบริโภค

จำนวนครัวเรือนเป้าหมายตำบลกุดไท่ ทั้งหมด 339 ครัวเรือน แบ่งประเภทน้ำดังนี้

- การน้ำประปา จำนวนที่มีใช้ 87 ครัวเรือน จำนวนที่ไม่ใช้ 244 ครัวเรือน จำนวนที่ไม่พบข้อมูล 28 ครัวเรือน
- การน้ำจากแหล่งน้ำต่าง ๆ จำนวนที่ไม่ได้ใช้ 26 ครัวเรือน จำนวนที่มีไม่เพียงพอ 199 ครัวเรือน จำนวนที่มีเพียงพอตลอดทั้งปี 138 ครัวเรือน จำนวนที่ไม่พบข้อมูล 0 ครัวเรือน
- การซื้อน้ำถังน้ำขวดกิน จำนวนที่ไม่ได้ซื้อ 19 ครัวเรือน จำนวนที่ซื้อกิน 310 ครัวเรือน จำนวนที่ไม่พบข้อมูล 10 ครัวเรือน

2.2 ข้อมูลด้านการเกษตร

1) พื้นที่ทำกินทางการเกษตร

ครัวเรือนเป้าหมายตำบลกุดไท่ ทั้งหมด 339 ครัวเรือน หนึ่งครัวเรือนอาจมีที่ทำกินอยู่หลายแปลง จำนวนที่ไม่มีพื้นที่ทางการเกษตรหรือไม่ได้ทำการเกษตร 18 ครัวเรือน คิดเป็นร้อยละ 5.31 จำนวนที่มีพื้นที่ทำกิน 321 ครัวเรือน พื้นที่ทำกินในตำบลกุดไท่ สรุปเป็นภาพรวมตำบลและแยกตามหมู่บ้านได้ดังนี้

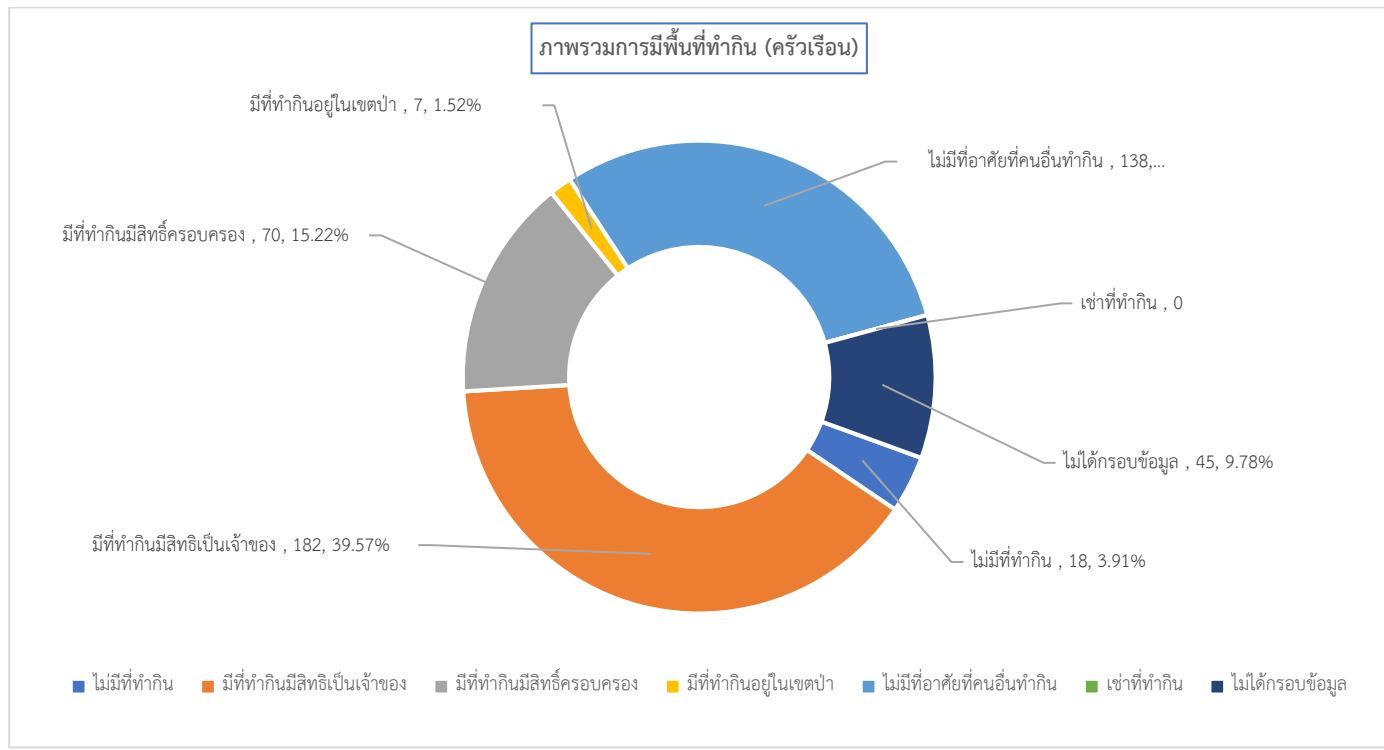

พื้นที่ทำกินแยกตามหมู่บ้าน (ครัวเรือน)

	ไม่มีที่ทำกิน ทางการเกษตร/ไม่ ได้ทำการเกษตร	มีพื้นที่ทำกินเป็น ของตนเอง โดยมี เอกสารสิทธิ์แสดง ความเป็นเจ้าของ	มีพื้นที่ทำกินที่มี เอกสารแสดงสิทธิ์ แสดงการครอบ ครอง	มีพื้นที่ทำกินอยู่ ในเขตป่า (ป่าสง วนฯ/อุทยานฯ หรืออื่นๆ)	ไม่มีพื้นที่ทำกิน เป็นของตนเองแต่ อาศัยพื้นที่ของ บุคคลอื่นทำ โดย ไม่มีค่าเช่า	เช่าที่ทำกิน	มีพื้นที่ทำกินเป็น ของตนเอง แต่ไม่มี เอกสารสิทธิ์แสดง ความเป็นเจ้าของ	ไม่ได้ครอบครอง
จังหวัด สกลนคร	1751	6767	3064	625	649	214	2	179
อำเภอ กุดบาก	168	980	465	139	252	8	1	45
ตำบล กุดไฮ	18	182	70	7	138	0	0	45
หมู่บ้าน กลาง	9	83	41	6	101	0	0	13
หมู่บ้าน กุดไฮ	3	42	13	0	18	0	0	0
หมู่บ้าน ค้อน้อย	2	16	2	1	16	0	0	0
หมู่บ้าน ค้อใหญ่	4	34	14	0	0	0	0	1
หมู่บ้าน บ้านจั่ว	0	7	0	0	3	0	0	0

2) ใช้แหล่งน้ำเพื่อการเกษตร

ครัวเรือนเป้าหมายมีพื้นที่ทำกิน ทั้งหมด 339 ครัวเรือน หนึ่งครัวเรือนอาจเข้าถึงแหล่งน้ำได้หลายทาง ครัวเรือนเป้าหมายในหมู่บ้าน มีที่ทำกินเข้าถึงแหล่งน้ำได้ทุกครัวเรือน แหล่งน้ำเพื่อการเกษตรในตำบลกุดไฮ สรุปเป็นภาพรวมและแยกตามหมู่บ้าน ได้ดังนี้

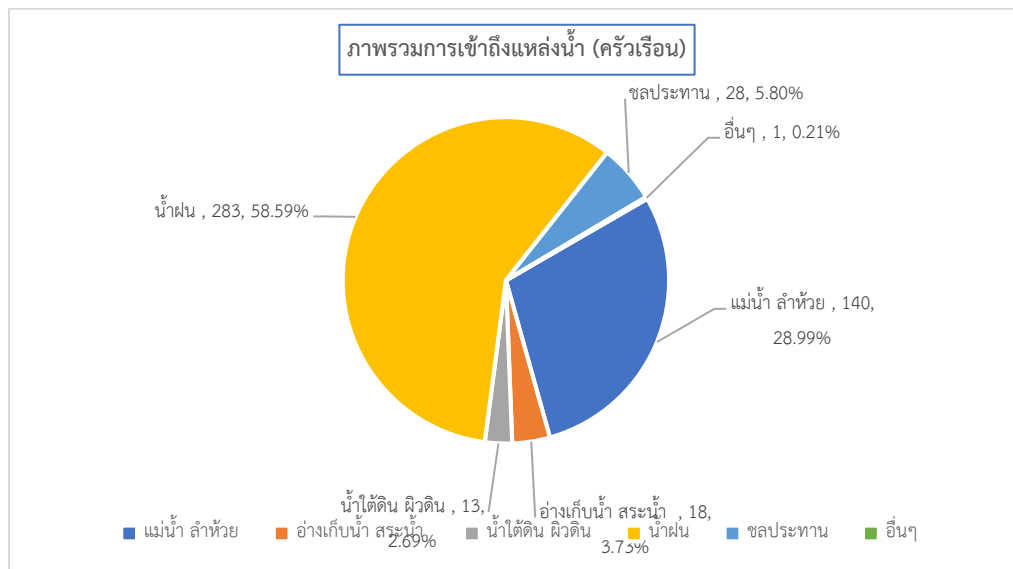

การเข้าถึงแหล่งน้ำแยกตามหมู่บ้าน

	แม่น้ำ ลำห้วย สา เหมือง	อ่างเก็บน้ำ สระน้ำ หมู่บ้าน	น้ำใต้ดิน (บ่อน้ำผิ วดิน น้ำบาดาล)	น้ำฝน	คลองชลประทาน	อื่น ๆ
จังหวัด สกลนคร	2122	501	980	6084	484	102
อำเภอ กุดบาก	554	105	231	989	34	11
ตำบล กุดไฮ	140	18	13	283	28	1
หมู่บ้าน กลาง	99	7	10	151	5	0
หมู่บ้าน กุดไฮ	14	2	2	66	0	0
หมู่บ้าน ค้อน้อย	16	4	0	20	14	1
หมู่บ้าน ค้อใหญ่	4	1	1	36	9	0
หมู่บ้าน บ้านจั่ว	7	4	0	10	0	0

3) ปัญหาเกี่ยวกับพื้นที่ทำกิน

ครัวเรือนเป้าหมายมีพื้นที่ทำกิน 339 ครัวเรือน หนึ่งครัวเรือนอาจเจอกับปัญหาหลายอย่าง จำนวนที่ไม่มีปัญหา 101 ครัวเรือน จำนวนที่มีปัญหาเกี่ยวกับที่ทำกิน 238 ครัวเรือน คิดเป็นร้อยละ 70.21 ปัญหาเกี่ยวกับพื้นที่ทำกินในตำบลลูกใต้สรูปเป็นภาพรวมและแยกตามหมู่บ้าน ได้ดังนี้

	ไม่มีปัญหา	น้ำเข้าไม่ถึงแปลง หรือมีน้ำไม่เพียงพอตลอดทั้งปี	ดินไม่อุดมสมบูรณ์ ทำให้ผลผลิตไม่ดี	ไม่มีเอกสารสิทธิ์ ในที่ดิน	ที่ดินติดงานของ	อยู่ในพื้นที่เสี่ยงภัย เช่น อุทกภัย ดินถล่ม	เข้าถึงยาก (เช่น ไม่มีถนนหรือถนนไม่ดี เข้าได้บางฤดูกาล)	อื่น ๆ
จังหวัด สกลนคร	4312	2579	1197	761	504	265	371	0
อำเภอกุสุมาภ	661	631	215	273	12	22	69	0
ตำบล ลูกใต้	101	156	28	117	8	17	23	0
หมู่บ้าน กลาง	62	81	12	90	8	17	12	0
หมู่บ้าน ลูกใต้	7	46	3	9	0	0	0	0
หมู่บ้าน ค้อน้อย	2	16	13	13	0	0	10	0
หมู่บ้าน ค้อใหญ่	30	5	0	4	0	0	1	0
หมู่บ้าน บ้านจิว	0	8	0	1	0	0	0	0

2.3 การใช้เทคโนโลยีดิจิทัลของครัวเรือน

1) ใช้เทคโนโลยีดิจิทัลในการขอรับสวัสดิการของรัฐ

ครัวเรือนตำบลลูกใต้สรูปทั้งหมด 339 ครัวเรือน จำนวนที่ไม่พบข้อมูล 1 ครัวเรือน จำนวนที่ใช้เทคโนโลยี 234 ครัวเรือน จำนวนที่ไม่ใช้เทคโนโลยี 104 ครัวเรือน คิดเป็นร้อยละ 30.68 การใช้เทคโนโลยีขอรับสวัสดิการรัฐสรูปภาพรวมตำบลและแยกตามหมู่บ้านได้ดังนี้

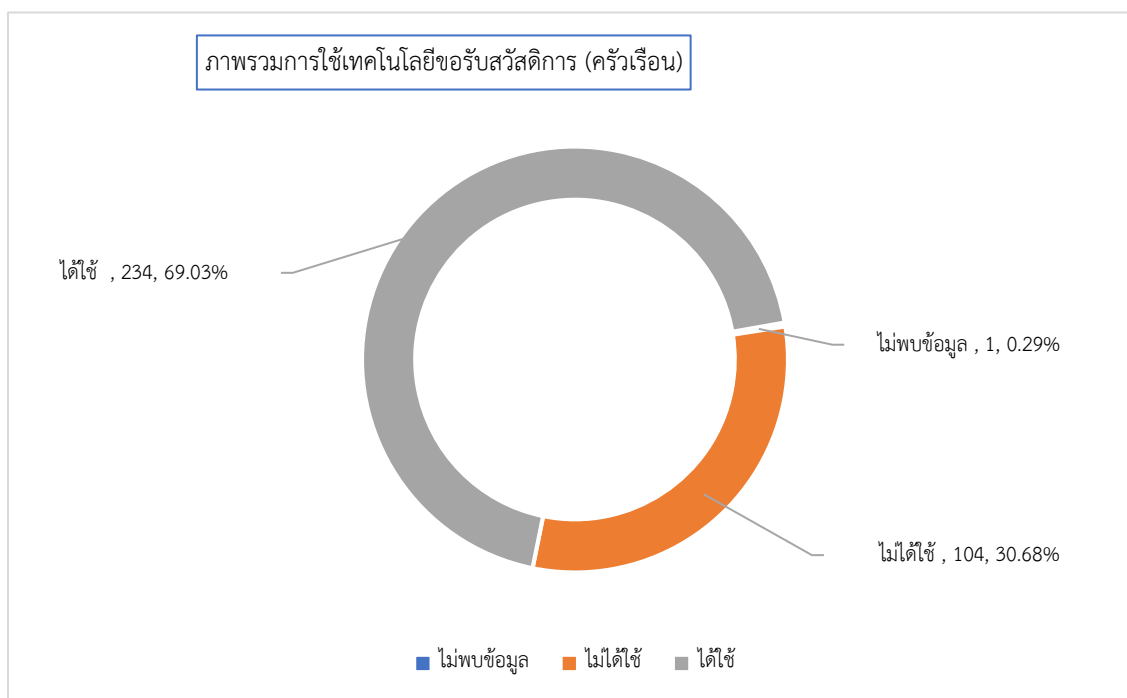

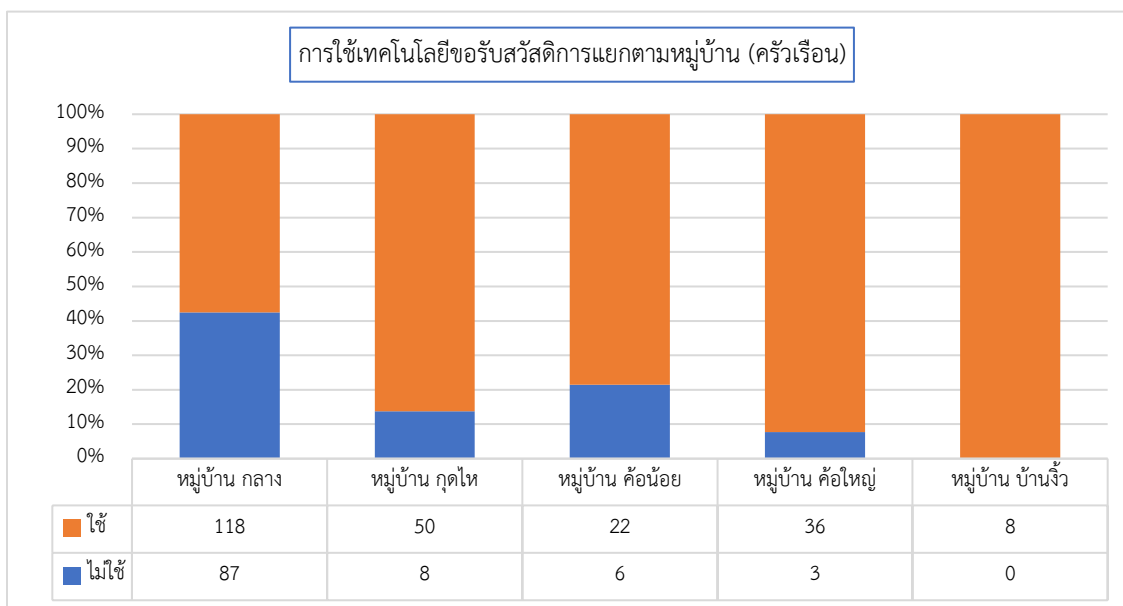

2) การใช้เทคโนโลยีดิจิทัลในการดำรงชีพและสร้างรายได้

ครัวเรือนเป้าหมายตำบลกุดไผ่ ทั้งหมด 339 ครัวเรือน จำนวนที่ไม่พบข้อมูล 4 ครัวเรือน จำนวนที่ได้ใช้ 203 ครัวเรือน จำนวนที่ไม่ได้ใช้ 132 ครัวเรือน คิดเป็นร้อยละ 38.94 การใช้เทคโนโลยีดำรงชีพและสร้างรายได้ในตำบลสรุปเป็นภาพรวมและแยกตามหมู่บ้านได้ดังนี้

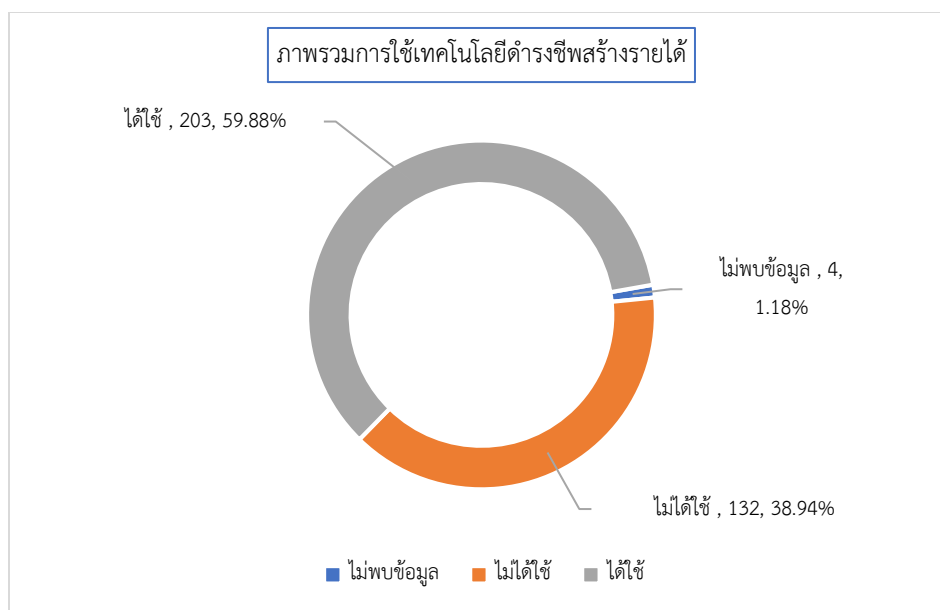

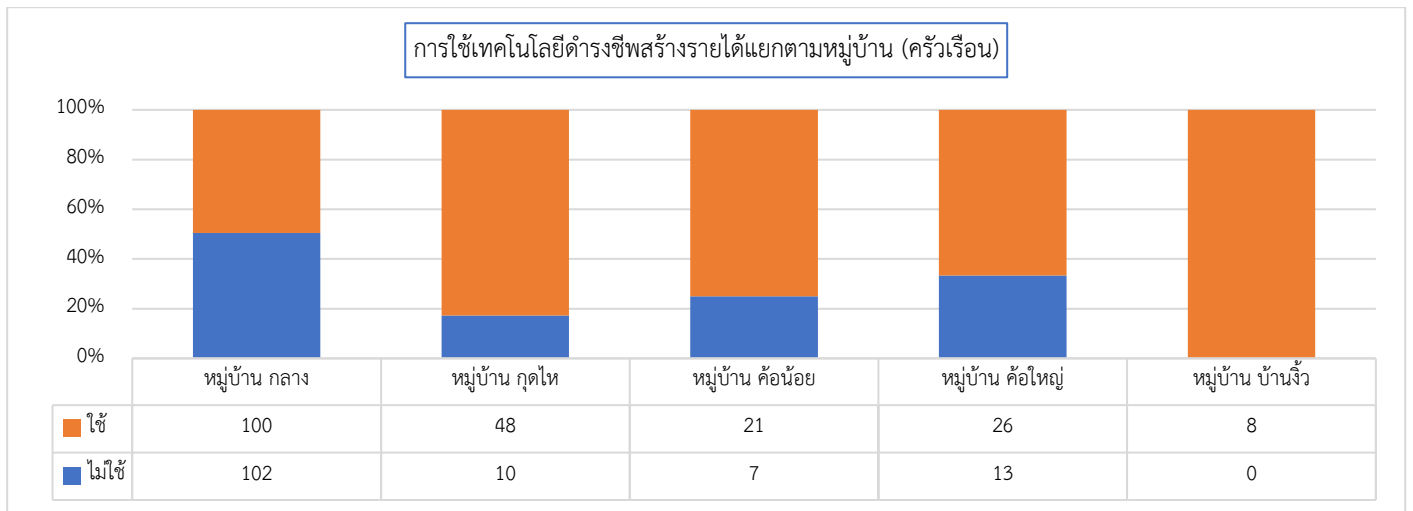

ตอนที่ 3 สภาพพื้นฐานทางเศรษฐกิจ (ทุนการเงิน)

3.1 รายได้และอาชีพ

1) รายได้จากภาคการเกษตร

ครัวเรือนเป้าหมายตำบลกุดไห ทั้งหมด 339 ครัวเรือน หนึ่งครัวเรือนเพาะปลูกพืชหลายชนิด จำนวนไม่ได้เพราะปลูกพืชเกษตร 23 ครัวเรือน จำนวนไม่ได้กรอกข้อมูล 5 ครัวเรือน จำนวนที่เพาะปลูกพืชเกษตร 311 ครัวเรือน คิดเป็นร้อยละ 91.74 เฉลี่ยรายได้จากปลูกพืชเกษตรต่อครัวเรือนปีละ 19,325.04 บาท ใน รายได้จากภาคการเกษตรในตำบลกุดไห สรุปภาพรวมและแยกตามหมู่บ้านได้ดังนี้

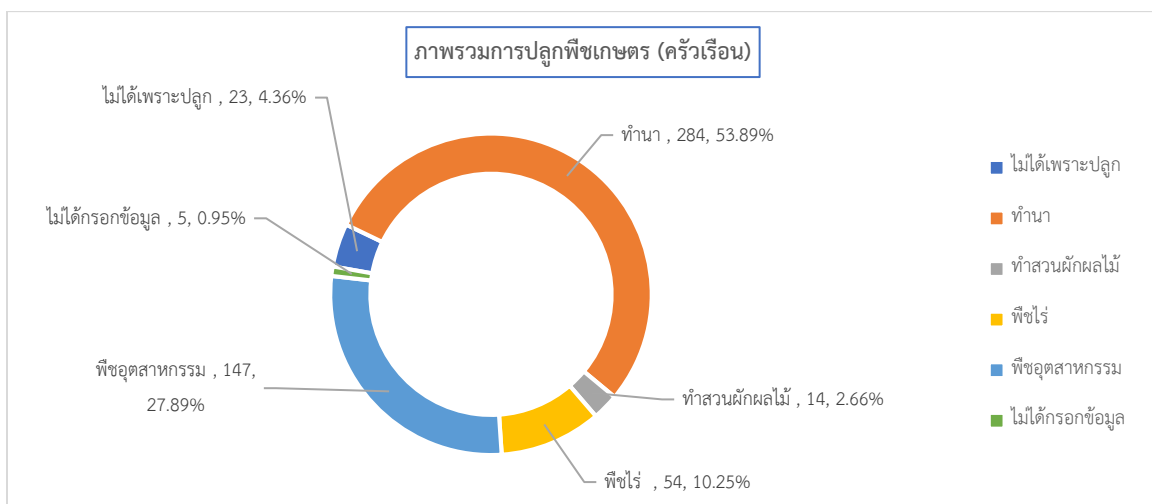

ตารางการปลูกพืชและรายได้แยกตามหมู่บ้าน (ครัวเรือน)

	ไม่ได้เพาะปลูกพืช เกษตร	ทำนา	ทำสวนผัก/ผลไม้	พืชไร่ ไม้สาปะหลัง อ้อย ข้าวเหลือง ข้าวอื่น ๆ พริก ฯลฯ	พืชอุตสาหกรรมอื่น ๆ เช่น ยางพารา ปาล์ม น้ำมัน	ไม่ได้กรอกข้อมูล
สกลนคร (9841)	1627	7549	365	1419	1369	267
อำเภออุดมบก (1606)	177	1362	40	321	209	18
ตำบล กุดไห (342)	23	284	14	54	147	5
กลาง (208)	9	176	8	21	83	5
กุดไห (58)	10	41	0	4	35	0
ค้อน้อย (29)	2	26	0	13	5	0
ค้อใหญ่ (39)	2	33	6	13	20	0
บ้านจิว (8)	0	8	0	3	4	0
		50,750.00	nan	11,111.11	18,750.00	

2) รายได้จากปศุสัตว์

ครัวเรือนเป้าหมายตำบลกุดไห ทั้งหมด 339 ครัวเรือน หนึ่งครัวเรือนเลี้ยงสัตว์หลายประเภท จำนวนไม่ได้เลี้ยงสัตว์ 227 ครัวเรือน จำนวนไม่ได้กรอกข้อมูล 0 ครัวเรือน จำนวนเลี้ยงสัตว์ทั้งหมด 112 ครัวเรือน คิดเป็นร้อยละ 33.04 เฉลี่ยรายได้จากปศุสัตว์ต่อครัวเรือนปีละ 12,095.53 บาท รายได้จากปศุสัตว์ในตำบลกุดไห สรุปภาพรวมและแยกตามหมู่บ้านได้ดังนี้

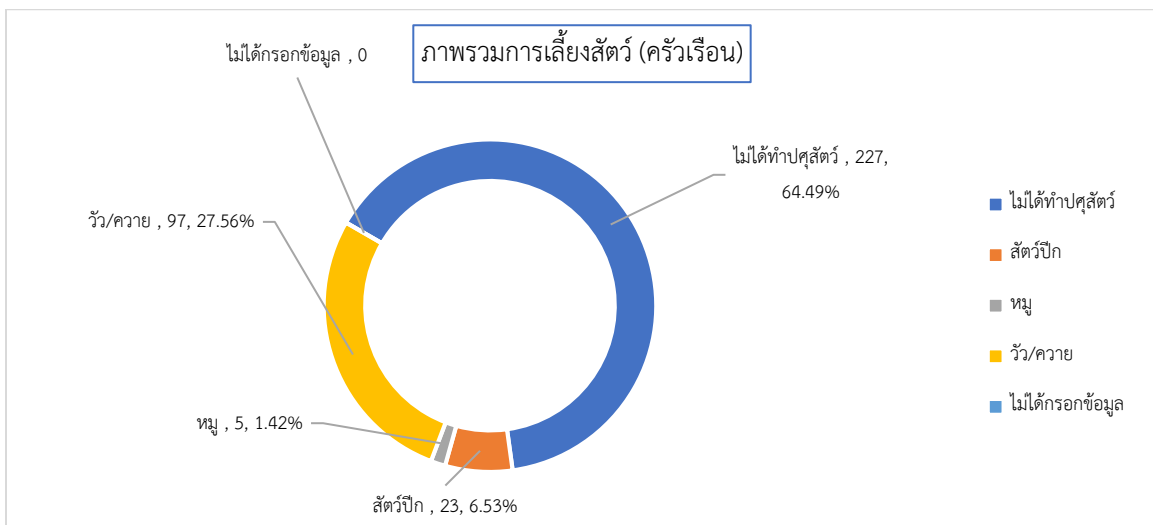

ตารางการเลี้ยงปศุสัตว์แยกตามหมู่บ้าน (ครัวเรือน)

	ไม่ได้ทำปศุสัตว์	สัตว์ปีก	หมู	วัว/ควาย	ไม่ได้กรอกข้อมูล
สกลนคร (9841)	6231	776	181	2297	728
		1,872.23	21,698.90	48,011.67	
อำเภอภูพาน (1606)	1085	88	14	447	13
		743.41	12,150.00	37,949.66	
ตำบล กุดไฮ (342)	227	23	5	97	0
		252.17	14,220.00	21,814.43	
กลาง (208)	135	8	3	66	0
		437.50	366.67	21,848.48	
กุดไฮ (58)	33	8	0	22	0
		137.50	nan	18,500.00	
ค้อน้อย (29)	22	2	1	5	0
		50.00	20,000.00	31,400.00	
ค้อใหญ่ (39)	29	5	1	4	0
		220.00	50,000.00	27,500.00	
บ้านจั่ว (8)	8	0	0	0	0
		nan	nan	nan	

3) การทำประมง

-ระบบยังไม่แสดงข้อมูล-

4) รายได้จากการส่งกลับไปทำงานนอกพื้นที่อื่น

ครัวเรือนเป้าหมายตำบลกุดไฮ ทั้งหมด 339 ครัวเรือน จำนวนที่ไม่กรอกข้อมูล 263 ครัวเรือน จำนวนที่มีรายได้จากการส่งกลับ 74 ครัวเรือน คิดเป็นร้อยละ 21.83 รายได้จากการส่งกลับในตำบลกุดไฮ สรุปภาพรวมและแยกตามหมู่บ้านได้ดังนี้

	ไม่มีรายได้จากการส่งกลับ	ต่ำกว่า 1,000 บาท	1,001-2,000 บาท	2,001-3,000 บาท	3,001-4,000 บาท	4,001-5,000 บาท	5,001-10,000 บาท	10,001-30,000 บาท	30,001-50,000 บาท	50,001 บาทขึ้นไป	ไม่กรอกข้อมูล
จังหวัด สกลนคร	169	40	219	378	360	126	576	437	76	68	7392
อำเภอภูพาน	66	4	23	45	35	17	76	86	13	25	1216
ตำบล กุดไฮ	5	3	9	17	12	8	18	7	0	0	263
หมู่บ้าน กลาง	2	3	7	12	10	5	14	4	0	0	151
หมู่บ้าน กุดไฮ	1	0	1	5	1	2	2	3	0	0	43
หมู่บ้าน ค้อน้อย	0	0	0	0	0	0	0	0	0	0	29
หมู่บ้าน ค้อใหญ่	2	0	1	0	1	0	0	0	0	0	35
หมู่บ้าน บ้านจั่ว	0	0	0	0	0	1	2	0	0	0	5

3.2 รายจ่าย

-ระบบยังไม่แสดงข้อมูล-

3.3 การออม

ครัวเรือนเป้าหมายตำบลกุดโห้ ทั้งหมด 339 ครัวเรือน หนึ่งครัวเรือนอาจมีเงินการออมหลายประเภท จำนวนที่ไม่มีการออม 65 ครัวเรือน คิดเป็นร้อยละ 19.17 จำนวนที่ไม่ได้กรอกข้อมูล 0 ครัวเรือน จำนวนที่มีการออม 274 ครัวเรือน คิดเป็นร้อยละ 80.83 การออมในตำบลสรุปภาพรวมและแยกตามหมู่บ้านได้ดังนี้

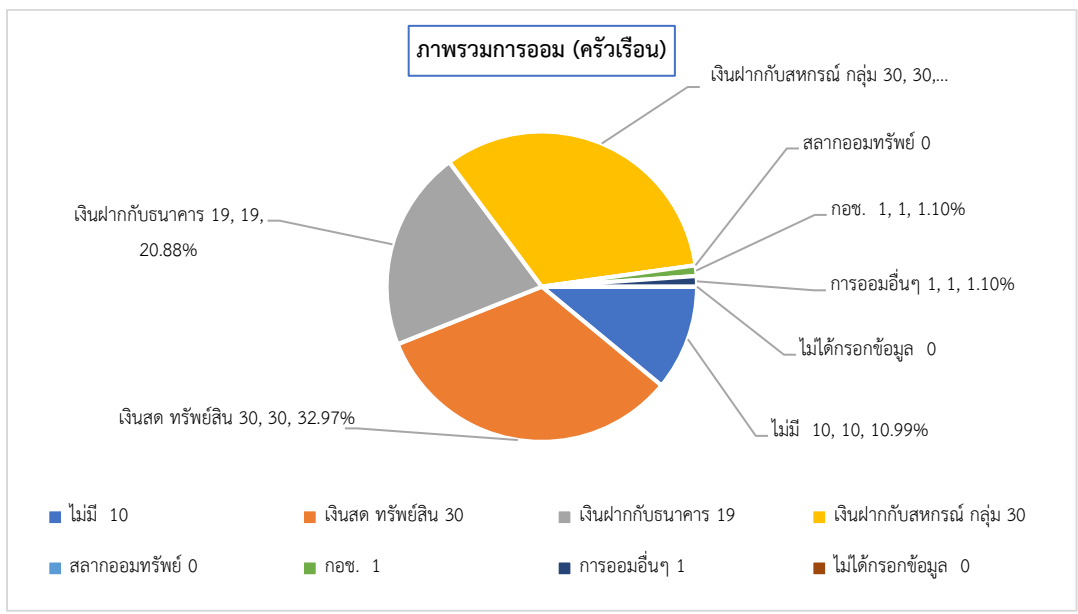

ตารางการออมแยกตามหมู่บ้าน (ครัวเรือน)

	ไม่มี	เงินสด และ ทรัพย์สิน (เช่น ทอง)	เงินฝากกับสถาบัน การเงิน (ธนาคาร หน่วยงานประกันชีวิต)	เงินฝากกับ สหกรณ์ กลุ่มออม ทรัพย์ กองทุน ชุมชน กลุ่มสัจจะ กองทุนหมู่บ้าน	พันธบัตร/สลาก ออมทรัพย์ (ออมสิน ธกส. ฯลฯ)	กองทุนการออม แห่งชาติ (กอช.)	การออมอื่น ๆ (ระบบ) ระบบ	ไม่ได้กรอกข้อมูล
สกลนคร (9841)	2844	1727	2268	4132	425	398	427	239
อำเภอกุดบาก (1606)	419	229	238	615	37	30	10	7
ตำบล กุดโห้ (342)	65	6	21	110	16	6	1	0
กลาง (208)	30	5	13	82	11	4	1	0
กุดโห้ (58)	12	0	6	21	1	0	0	0
ค้อน้อย (29)	14	1	2	1	0	0	0	0
ค้อใหญ่ (39)	8	0	0	6	4	2	0	0
บ้านจิว (8)	1	0	0	0	0	0	0	0

3.4 ข้อมูลหนี้สิน

ครัวเรือนเป้าหมายตำบลทุกไ้ทั้งหมด 339 ครัวเรือน หนึ่งครัวเรือนอาจมีหนี้สินจากหลายแหล่ง จำนวนที่ไม่มีหนี้สิน 144 ครัวเรือน คิดเป็นร้อยละ 42.48 จำนวนที่ไม่ได้กรอกข้อมูล 1 ครัวเรือน จำนวนที่มีหนี้สิน 195 ครัวเรือน คิดเป็นร้อยละ 57.52 ค่าเฉลี่ยหนี้สินต่อครัวเรือน 210,993.54 บาท การมีหนี้สินในตำบลทุกไ้ สรุปรูปเป็นภาพรวมและแยกตามหมู่บ้านได้ดังนี้

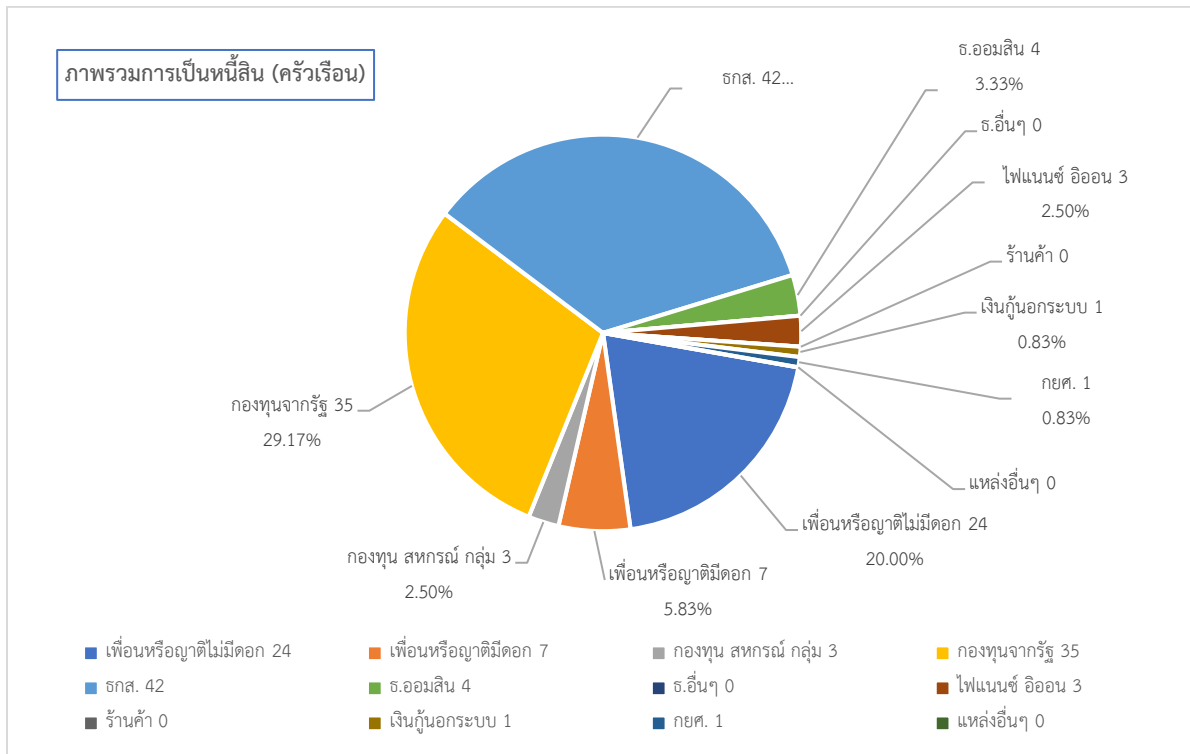

	ไม่มี	ญาติ/ เพื่อน/ เพื่อนบ้าน (ไม่มีค่า ตอบแทน อื่นใด)	ญาติ/ เพื่อน/ เพื่อน บ้าน(อัตรา ดอกเบี้ยต่ำ กว่าร้อยละ 15 ต่อปี)	กองทุนการ เงินของ ชุมชน (สหกรณ์ กลุ่มออม ทรัพย์ และ กลุ่ม กองทุน)	กองทุน การเงินที่ รัฐ สนับสนุน (กองทุน หมู่บ้าน/ กองทุน เงินล้าน/ โครงการ แก้ไข ปัญหา ความ ยากจน (กขคจ.))	ธนาคารเพื่อ การเกษตร และสหกรณ์	ธนาคาร ออมสิน	ธนาคาร พาณิชย์อื่น ๆ (เช่น กสิกร ไทยพาณิชย์ กรุงไทย ธอส. ฯลฯ)	สถาบันการ เงินเอกชน (ไฟแนนซ์ , อีออน, เงิน ติดล้อ)	ร้านค้า อุปโภค บริโภค และปัจจัย การผลิต (ปุ๋ย ยา ฯลฯ)	เงินกู้นอก ระบบ (อัตรา ดอกเบี้ย เกินกว่า ร้อยละ 15 ต่อปี)	กองทุนกู้ยืม เพื่อการ ศึกษา	แหล่งอื่น ๆ	ไม่ได้ กรอก ข้อมูล
สกลนคร (9841)	3199	163 90,029.45	515 84,121.01	1366 97,083.95	3719 52,795.39	3320 202,372.20	308 223,193.18	199 527,049.09	309 186,018.36	231 13,364.46	148 9,347.30	250 105,020.47	68 114,195.00	142
อำเภอ กุศมาภ (1606)	823	20 125,200.00	70 77,990.03	311 73,349.63	316 50,102.85	247 144,502.83	35 205,857.14	19 667,157.89	16 197,093.75	7 22,428.57	8 5,625.00	23 89,415.09	10 149,000.00	13
ตำบล กุศไทร (342)	144	2 120,500.00	9 115,555.56	80 106,655.00	51 32,098.04	81 149,822.22	3 813,333.33	10 928,000.00	6 182,000.00	3 12,166.67	3 8,666.67	8 33,125.00	1 30,000.00	1
กลาง (208)	99	1 141,000.00	4 73,750.00	45 126,422.22	16 29,812.50	48 177,741.67	1 30,000.00	4 570,000.00	2 100,000.00	1 30,000.00	2 3,000.00	2 17,500.00	1 30,000.00	0
กุศไทร (58)	22	0 nan	0 nan	12 67,916.67	15 49,800.00	13 133,846.15	0 nan	4 1,250,000.00	2 90,000.00	2 3,250.00	1 20,000.00	2 37,500.00	0 nan	0
ค้อน้อย (29)	6	0 nan	0 nan	9 60,600.00	7 23,000.00	14 89,571.43	1 10,000.00	0 nan	2 356,000.00	0 nan	0 nan	2 47,500.00	0 nan	1
ค้อใหญ่ (39)	14	1 100,000.00	5 149,000.00	14 105,928.57	9 19,666.67	3 86,666.67	1 2,400,000.00	2 1,000,000.00	0 nan	0 nan	0 nan	2 30,000.00	0 nan	0
บ้านจัว (8)	3	0 nan	0 nan	0 nan	4 18,750.00	3 116,666.67	0 nan	0 nan	0 nan	0 nan	0 nan	0 nan	0 nan	0

3.5 ทรัพย์สินเพื่อการประกอบอาชีพ –ระบบยังไม่แสดงข้อมูล-

ตอนที่ 4 ทรัพยากรธรรมชาติและภัยพิบัติต่างๆ (ทุนทรัพยากรธรรมชาติ)

4.1 การใช้ประโยชน์จากธรรมชาติ

1) ใช้ประโยชน์จากธรรมชาติเพื่อยังชีพ

ครัวเรือนเป้าหมายตำบลกุดไผ่ ทั้งหมด 339 ครัวเรือน ไม่กรอกข้อมูล 7 ครัวเรือน จำนวนที่ไม่ได้ใช้ธรรมชาติเพื่อยังชีพ 75 ครัวเรือน คิดเป็นร้อยละ 22.12 จำนวนที่ใช้ธรรมชาติเพื่อยังชีพได้บางฤดูกาล 215 ครัวเรือน คิดเป็นร้อยละ 63.42 จำนวนที่ใช้ธรรมชาติเพื่อยังชีพได้ตลอดเวลา 42 ครัวเรือน คิดเป็นร้อยละ 12.39 การใช้ประโยชน์จากธรรมชาติในตำบลสรุปแยกตามหมู่บ้าน ได้ดังนี้

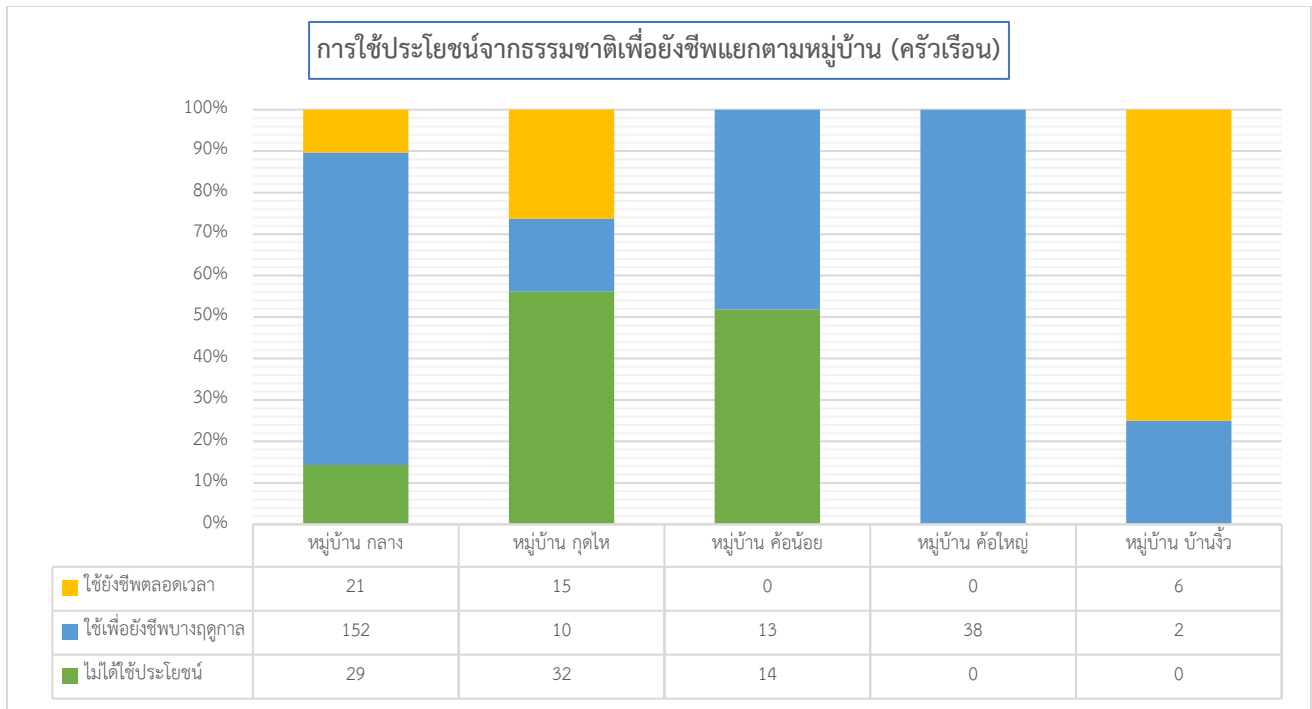

2) ใช้ประโยชน์จากธรรมชาติเพื่อสร้างรายได้

ครัวเรือนเป้าหมายตำบลกุดไห ทั้งหมด 339 ครัวเรือน ไม่กรอกข้อมูล 0 ครัวเรือน จำนวนที่ไม่ได้ใช้ธรรมชาติเพื่อสร้างรายได้ 150 ครัวเรือน คิดเป็นร้อยละ 44.25 จำนวนที่ใช้ธรรมชาติเพื่อสร้างรายได้บางฤดูกาล 150 ครัวเรือน คิดเป็นร้อยละ 44.25 จำนวนที่ใช้ธรรมชาติเพื่อสร้างรายได้ตลอดเวลา 39 ครัวเรือน คิดเป็นร้อยละ 11.50 การใช้ประโยชน์จากธรรมชาติในตำบลสรุปแยกตามหมู่บ้านได้ดังนี้

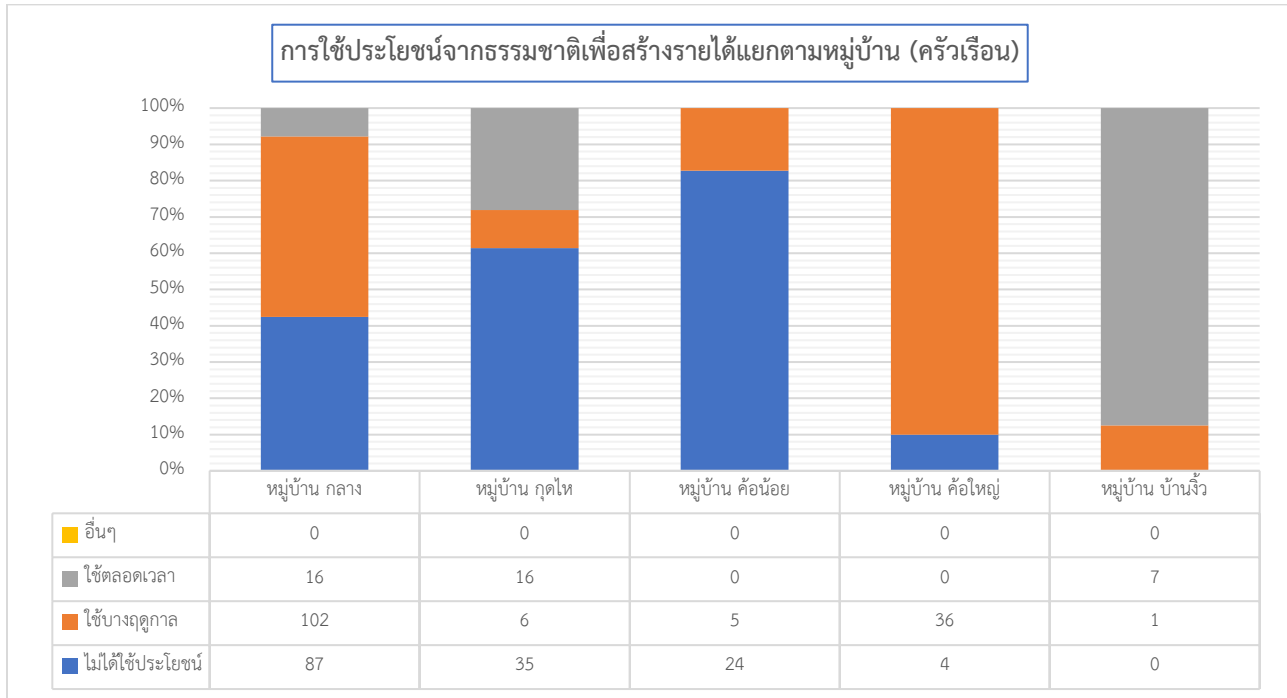

4.2 ภัยพิบัติ

1) ภัยพิบัติที่มีผลต่อบ้านพักอาศัย

ครัวเรือนเป้าหมายตำบลตำบลกุดไฮ ทั้งหมด 339 ครัวเรือน จำนวนที่ไม่มีภัยพิบัติต่อบ้านพัก 322 ครัวเรือน จำนวนที่มีภัยพิบัติต่อบ้านพัก 17 ครัวเรือน คิดเป็นร้อยละ 5.01 ประเภทภัยพิบัติที่พบคือ (1) อุทกภัย 11 ครัวเรือน (2) วาดภัย 1 ครัวเรือน (3) อัคคีภัย 1 ครัวเรือน (4) ภัยแล้ง 4 ครัวเรือน ซึ่งมีรายละเอียดแยกตามตำบลดังนี้

(1) ประเภทของภัยพิบัติ

	อุทกภัย	ดินโคลน ถล่ม	วาดภัย	อัคคีภัย	ภัยจากสาร เคมีและวัตถุ อันตราย	ภัยแล้ง	ไฟจากไฟ ป่าและ หมอกควัน	ภัยโรค ระบาดใน มนุษย์	ภัยจาก แมลง สัตว์ ศัตรูพืช ระบาด	ภัยโรค ระบาดสัตว์ และสัตว์น้ำ	ภัยจาก สถานการณ์ ความไม่สงบ (ภัยจากมนุษย์)
สกลนคร	1158	15	349	16	7	991	31	263	129	27	0
อำเภอกุดบาก	129	0	61	1	0	192	13	117	8	2	0
ตำบลกุดไฮ	11	0	1	1	0	4	0	0	0	0	0
หมู่บ้านกลาง	10	0	1	1	0	1	0	0	0	0	0
หมู่บ้านกุดไฮ	1	0	0	0	0	1	0	0	0	0	0
หมู่บ้านค้อน้อย	0	0	0	0	0	2	0	0	0	0	0
หมู่บ้านค้อใหญ่	0	0	0	0	0	0	0	0	0	0	0
หมู่บ้านบ้านจิว	0	0	0	0	0	0	0	0	0	0	0

(2) ความถี่การประสบภัยพิบัติ

	อุทกภัย	ดินโคลน ถล่ม	วาดภัย	อัคคีภัย	ภัยจากสาร เคมีและวัตถุ อันตราย	ภัยแล้ง	ไฟจากไฟ ป่าและ หมอกควัน	ภัยโรค ระบาดใน มนุษย์	ภัยจาก แมลง สัตว์ ศัตรูพืช ระบาด	ภัยโรค ระบาดสัตว์ และสัตว์น้ำ	ภัยจาก สถานการณ์ ความไม่สงบ (ภัยจากมนุษย์)
จังหวัดสกลนคร	873 / 267	12 / 2	269 / 68	14 / 2	6 / 1	473 /	21 / 4	258 / 2	59 / 19	19 / 8	0 / 0
	15 / 3	1 / 0	9 / 3	0 / 0	0 / 0	410	6 / 0	2 / 1	49 / 2	0 / 0	0 / 0
						105 / 3					
อำเภอกุดบาก	52 / 76	0 / 0	60 / 1	0 / 1	0 / 0	24 / 146	12 / 0	117 / 0	6 / 1	1 / 1	0 / 0
	1 / 0	0 / 0	0 / 0	0 / 0	0 / 0	19 / 3	1 / 0	0 / 0	0 / 1	0 / 0	0 / 0
ตำบล กุดไฮ	3 / 8	0 / 0	0 / 1	0 / 1	0 / 0	1 / 2	0 / 0	0 / 0	0 / 0	0 / 0	0 / 0
	0 / 0	0 / 0	0 / 0	0 / 0	0 / 0	1 / 0	0 / 0	0 / 0	0 / 0	0 / 0	0 / 0
หมู่บ้าน กลาง	3 / 7	0 / 0	0 / 1	0 / 1	0 / 0	1 / 0	0 / 0	0 / 0	0 / 0	0 / 0	0 / 0
	0 / 0	0 / 0	0 / 0	0 / 0	0 / 0	0 / 0	0 / 0	0 / 0	0 / 0	0 / 0	0 / 0
หมู่บ้าน กุดไฮ	0 / 1	0 / 0	0 / 0	0 / 0	0 / 0	0 / 1	0 / 0	0 / 0	0 / 0	0 / 0	0 / 0
	0 / 0	0 / 0	0 / 0	0 / 0	0 / 0	0 / 0	0 / 0	0 / 0	0 / 0	0 / 0	0 / 0
หมู่บ้าน ค้อน้อย	0 / 0	0 / 0	0 / 0	0 / 0	0 / 0	0 / 1	0 / 0	0 / 0	0 / 0	0 / 0	0 / 0
	0 / 0	0 / 0	0 / 0	0 / 0	0 / 0	1 / 0	0 / 0	0 / 0	0 / 0	0 / 0	0 / 0
หมู่บ้าน ค้อใหญ่	0 / 0	0 / 0	0 / 0	0 / 0	0 / 0	0 / 0	0 / 0	0 / 0	0 / 0	0 / 0	0 / 0
	0 / 0	0 / 0	0 / 0	0 / 0	0 / 0	0 / 0	0 / 0	0 / 0	0 / 0	0 / 0	0 / 0
หมู่บ้าน บ้านจิว	0 / 0	0 / 0	0 / 0	0 / 0	0 / 0	0 / 0	0 / 0	0 / 0	0 / 0	0 / 0	0 / 0
	0 / 0	0 / 0	0 / 0	0 / 0	0 / 0	0 / 0	0 / 0	0 / 0	0 / 0	0 / 0	0 / 0

(3) การรับมือกับภัยพิบัติ

	อุทกภัย	ดินโคลน ถล่ม	वादภัย	อัคคีภัย	ภัยจากสาร เคมีและวัตถุ อันตราย	ภัยแล้ง	ไฟจากไฟ ป่าและ หมอกควัน	ภัยโรค ระบาดใน มนุษย์	ภัยจาก แมลง สัตว์ ศัตรูพืช ระบาด	ภัยโรค ระบาดสัตว์ และสัตว์น้ำ	ภัยจาก สถานการณ์ ความไม่สงบ (ภัยจากมนุษย์)
จังหวัดสกลนคร	32 / 906 22 / 150	1 / 6 0 / 3	13 / 294 2 / 15	2 / 11 0 / 1	1 / 5 0 / 0	25 / 879 20 / 14	7 / 13 1 / 2	2 / 237 4 / 10	18 / 99 1 / 2	0 / 25 0 / 0	0 / 0 0 / 0
อำเภอภูพาน	8 / 58 1 / 60	0 / 0 0 / 0	3 / 42 0 / 4	1 / 0 0 / 0	0 / 0 0 / 0	8 / 170 2 / 0	4 / 5 1 / 0	1 / 107 3 / 0	3 / 3 0 / 0	0 / 2 0 / 0	0 / 0 0 / 0
ตำบล กุดไฮ	2 / 7 1 / 1	0 / 0 0 / 0	1 / 0 0 / 0	1 / 0 0 / 0	0 / 0 0 / 0	1 / 2 0 / 0	0 / 0 0 / 0	0 / 0 0 / 0	0 / 0 0 / 0	0 / 0 0 / 0	0 / 0 0 / 0
หมู่บ้าน กลาง	2 / 6 1 / 1	0 / 0 0 / 0	1 / 0 0 / 0	1 / 0 0 / 0	0 / 0 0 / 0	0 / 1 0 / 0	0 / 0 0 / 0	0 / 0 0 / 0	0 / 0 0 / 0	0 / 0 0 / 0	0 / 0 0 / 0
หมู่บ้าน กุดไฮ	0 / 1 0 / 0	0 / 0 0 / 0	0 / 0 0 / 0	0 / 0 0 / 0	0 / 0 0 / 0	0 / 1 0 / 0	0 / 0 0 / 0	0 / 0 0 / 0	0 / 0 0 / 0	0 / 0 0 / 0	0 / 0 0 / 0
หมู่บ้าน ค้อน้อย	0 / 0 0 / 0	0 / 0 0 / 0	0 / 0 0 / 0	0 / 0 0 / 0	0 / 0 0 / 0	1 / 0 0 / 0	0 / 0 0 / 0	0 / 0 0 / 0	0 / 0 0 / 0	0 / 0 0 / 0	0 / 0 0 / 0
หมู่บ้าน ค้อใหญ่	0 / 0 0 / 0	0 / 0 0 / 0	0 / 0 0 / 0	0 / 0 0 / 0	0 / 0 0 / 0	0 / 0 0 / 0	0 / 0 0 / 0	0 / 0 0 / 0	0 / 0 0 / 0	0 / 0 0 / 0	0 / 0 0 / 0
หมู่บ้าน บ้านจิว	0 / 0 0 / 0	0 / 0 0 / 0	0 / 0 0 / 0	0 / 0 0 / 0	0 / 0 0 / 0	0 / 0 0 / 0	0 / 0 0 / 0	0 / 0 0 / 0	0 / 0 0 / 0	0 / 0 0 / 0	0 / 0 0 / 0

2) ภัยพิบัติที่มีผลต่อที่ทำกิน -ระบบยังไม่แสดงผล-

ส่วนที่ 5 การถือกุศลและระบบรองรับทางสังคม (ทุนทางสังคม)

5.1 กลุ่มกิจกรรมในชุมชน

ครัวเรือนเป้าหมายตำบลกุตไผ่ ทั้งหมด 339 ครัวเรือน หนึ่งครัวเรือนอาจเข้าร่วมหลายกลุ่ม ในตำบลสรุปเป็นภาพรวม และแยกตามหมู่บ้านได้ดังนี้

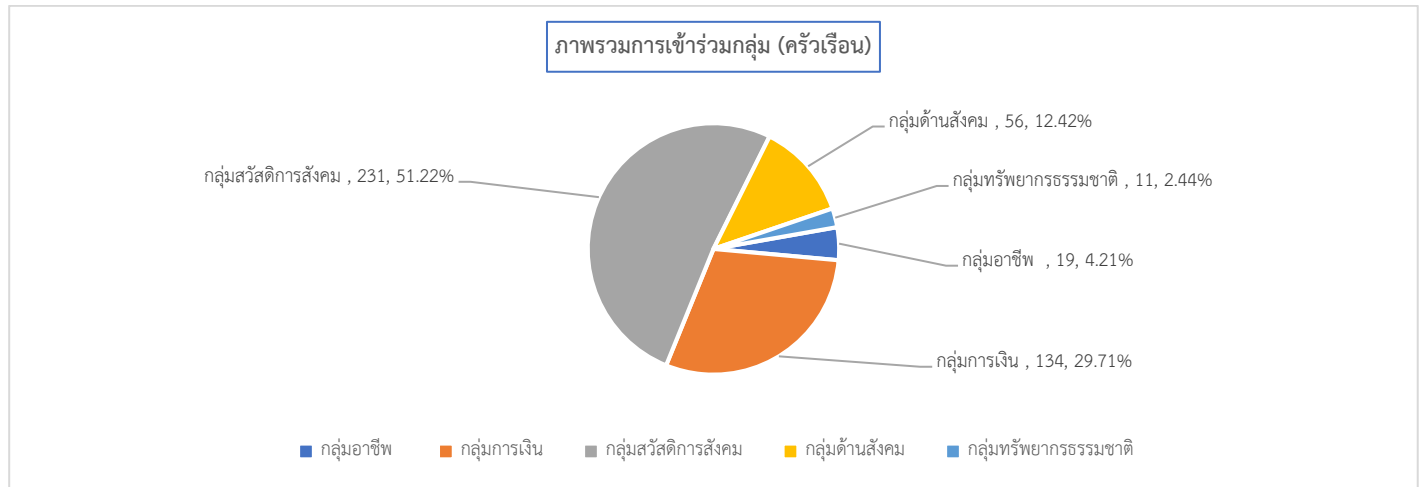

	กลุ่มอาชีพ/การผลิต/แปรรูป(เช่น กลุ่มเมล็ดพันธุ์)	กลุ่มการเงิน (เช่น กองทุน กลุ่มออมทรัพย์)	กลุ่มสวัสดิการสังคม (เช่น กลุ่มอาสาปณกิจ กองทุนสวัสดิการชุมชน)	กลุ่มด้านสังคม (เช่น กลุ่มเยาวชน กลุ่มผู้สูงอายุ กลุ่มสตรี/แม่บ้าน กลุ่มศาสนา)	กลุ่มทรัพยากรธรรมชาติ (เช่น กลุ่มอนุรักษ์ฯ กลุ่มผู้ใช้น้ำ)	กลุ่มอื่น ๆ
จังหวัด สกลนคร	951	3637	7891	3647	981	43
อำเภอกุตบาก	185	592	1416	469	75	3
ตำบล กุดไผ่	19	134	231	56	11	0
หมู่บ้าน กลาง	15	78	157	41	4	0
หมู่บ้าน กุดไผ่	0	9	43	1	0	0
หมู่บ้าน ค้อน้อย	0	10	17	11	3	0
หมู่บ้าน ค้อใหญ่	4	33	14	3	4	0
หมู่บ้าน บ้านจิว	0	4	0	0	0	0

	กลุ่มอาชีพ/การผลิต/แปรรูป(เช่น กลุ่มเมล็ดพันธุ์)	กลุ่มการเงิน (เช่น กองทุน กลุ่มออมทรัพย์)	กลุ่มสวัสดิการสังคม (เช่น กลุ่มอาสาปณกิจ กองทุนสวัสดิการชุมชน)	กลุ่มด้านสังคม (เช่น กลุ่มเยาวชน กลุ่มผู้สูงอายุ กลุ่มสตรี/แม่บ้าน กลุ่มศาสนา)	กลุ่มทรัพยากรธรรมชาติ (เช่น กลุ่มอนุรักษ์ฯ กลุ่มผู้ใช้น้ำ)	กลุ่มอื่น ๆ
จังหวัด สกลนคร	577/331/13	2402/1123/26	5480/2117/3	2276/1239/3	604/321/3	35/0/3
อำเภอกุตบาก	122/59/1	348/231/4	831/536/0	303/158/0	44/28/0	3/0/0
ตำบล กุดไผ่	4/14/1	54/72/2	128/71/0	20/34/0	3/7/0	0/0/0
หมู่บ้าน กลาง	4/10/1	47/26/2	83/47/0	18/22/0	0/3/0	0/0/0
หมู่บ้าน กุดไผ่	0/0/0	3/4/0	40/2/0	1/0/0	0/0/0	0/0/0
หมู่บ้าน ค้อน้อย	0/0/0	3/6/0	4/9/0	1/9/0	1/2/0	0/0/0
หมู่บ้าน ค้อใหญ่	0/4/0	1/32/0	1/13/0	0/3/0	2/2/0	0/0/0
หมู่บ้าน บ้านจิว	0/0/0	0/4/0	0/0/0	0/0/0	0/0/0	0/0/0

5.2 การช่วยเหลือกันในชุมชน

ครัวเรือนเป้าหมายตำบลกุดไห ทั้งหมด 339 ครัวเรือน จำนวนที่ไม่มีการช่วยเหลือ 7 ครัวเรือน จำนวนที่มีการช่วยเหลือกัน 335 ครัวเรือน สรุปเป็นภาพรวมตำบลและแยกตามหมู่บ้าน ได้ดังนี้

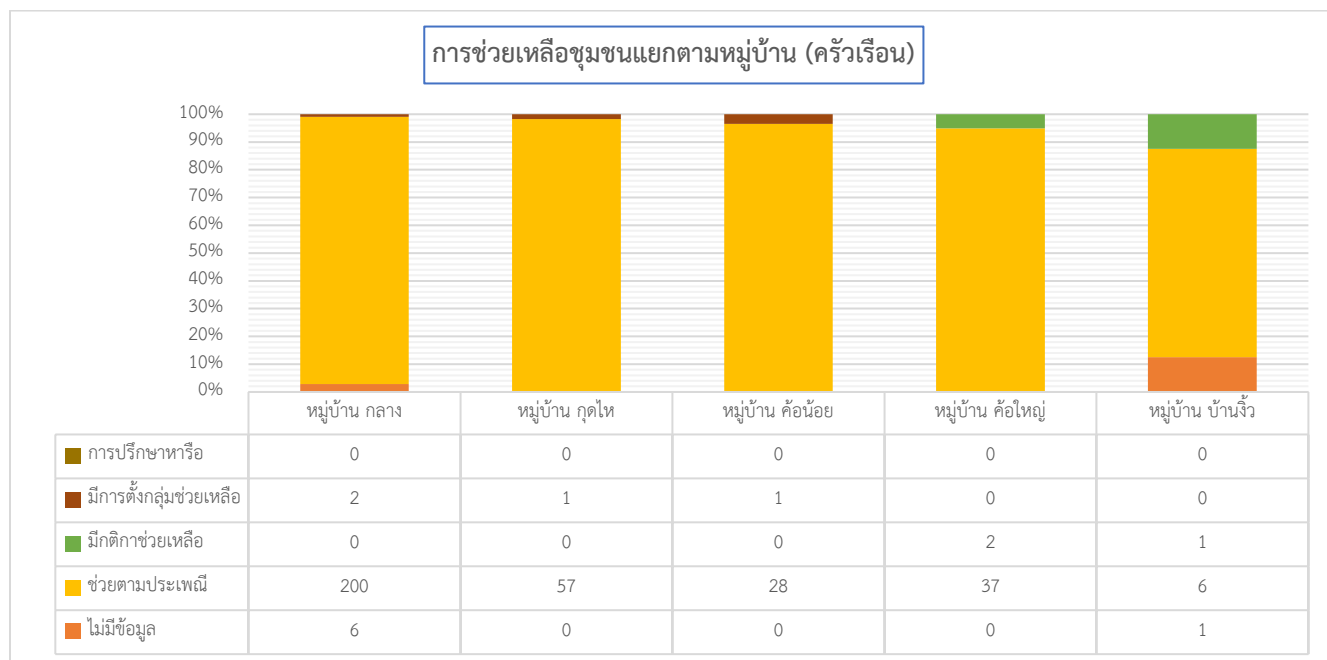
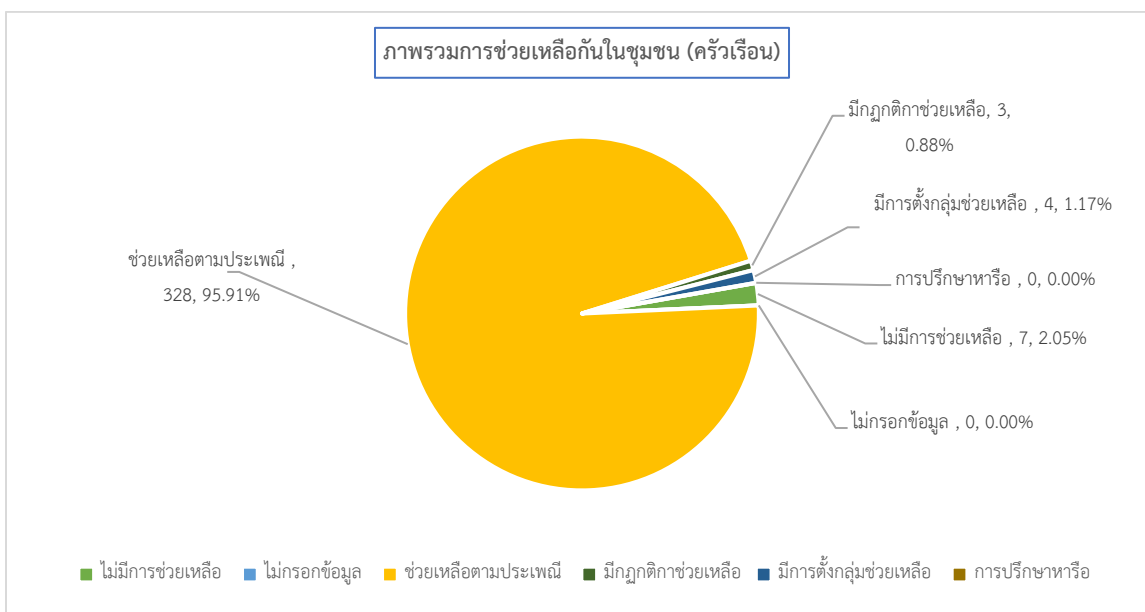

5.3 กฎระเบียบบดतिकการอยู่ร่วมกัน

ครัวเรือนเป้าหมายตำบลกุดไท่ ทั้งหมด 339 ครัวเรือน จำนวนที่ไม่มีการกำหนดกติกา 36 ครัวเรือน จำนวนที่มีแนวทางกติกา 303 ครัวเรือน คิดเป็นร้อยละ 89.38 สรุปเป็นภาพรวมตำบลและแยกตามหมู่บ้าน ได้ดังนี้

