

สรุปข้อมูลศักยภาพทุน 5 มิติ จากแบบสอบถามครัวเรือนเป้าหมาย (TPMAP) ระดับตำบล ตำบลกุดบาก อำเภอกุดบาก จังหวัดสกลนคร

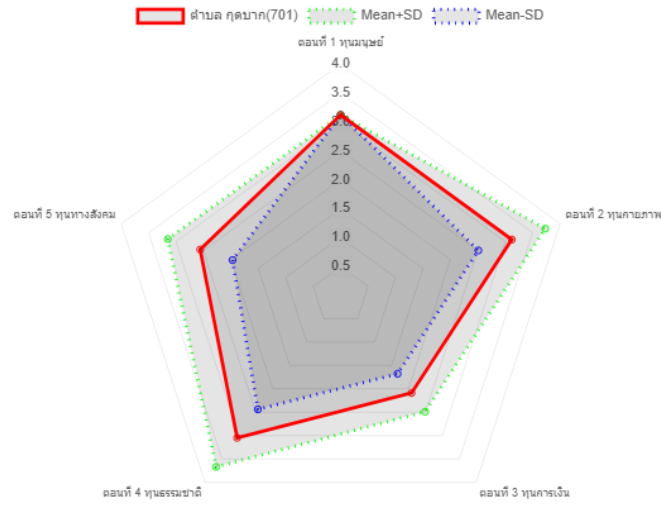

โครงการวิจัย : การแก้ไขปัญหาความยากจนแบบเบ็ดเสร็จและแม่นยำในจังหวัดสกลนคร ปี 2563

มหาวิทยาลัยราชภัฏสกลนคร สถาบันวิจัยและพัฒนา

ข้อมูลยังไม่เสร็จสมบูรณ์ (เม.ย.64)

สรุปข้อมูลทุน 5 มิติ จากแบบสอบถาม ตำบลกุดบาก อำเภอกุดบาก จังหวัดสกลนคร

1. ผลการดำเนินการจัดเก็บข้อมูล

1.2 เป้าหมายและการจัดเก็บข้อมูล

ครัวเรือนเป้าหมายตำบลกุดบาก (TPMAP) จำนวน 741 ครัวเรือน จัดเก็บข้อมูลได้ 702 ครัวเรือน ร้อยละ 94.74

ไม่มีจำนวนคนจนในเป้าหมายขอความช่วยเหลือ มีรายละเอียดดังตารางต่อไปนี้

ชื่อหมู่บ้าน	หมู่ที่	จำนวนครัวเรือนเป้าหมาย	จำนวนที่จัดเก็บได้	จำนวนคนจนนอกเป้าหมาย
กุดบาก	1	9	8	
กุดบาก	2	8	7	
หนองสองหาง	3	15	15	
กุดแฮด	4	54	52	
บัว	5	154	144	
ทรายแก้ว	6	59	54	
กุดแฮดสามัคคี	7	157	153	
บัว	8	139	136	
กุดแฮด	9	12	12	
บัว	10	134	121	
รวม	10	741	702	

ตารางการจัดเก็บข้อมูลตำบลกุดบาก

2.2 ผลการวิเคราะห์ข้อมูลเบื้องต้น

ตอนที่ 1 ทุนมนุษย์ 3.12 | ตอนที่ 2 ทุนกายภาพ 3.12 | ตอนที่ 3 ทุนการเงิน 2.09 | ตอนที่ 4 ทุนธรรมาภิบาล 3.06 | ตอนที่ 5 ทุนทางสังคม 2.56 |

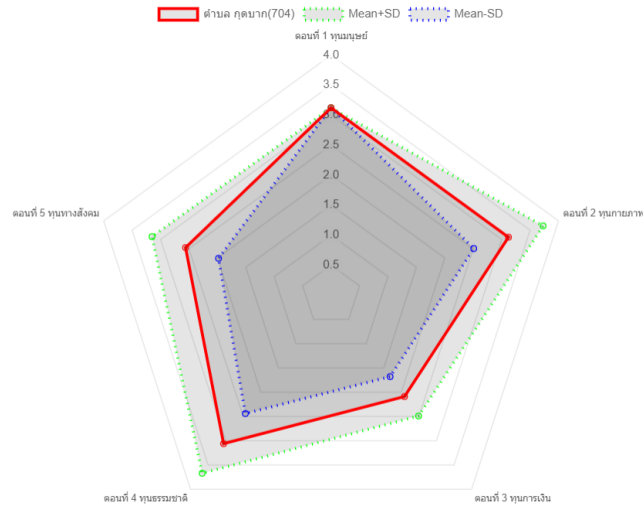

Figure 1 ผลการวิเคราะห์ข้อมูลจากระบบ(บพท.)

2.3 การให้ความหมายค่าเฉลี่ยทุน 5 มิติ

ทุนด้านศักยภาพบุคคล (Human Capital)				
นิยาม : ทักษะและความสามารถต่าง ๆ ที่อยู่ในตัวมนุษย์ หรือกำลังแรงงาน ส่วนหนึ่งคือสุขภาพ ความรู้และทักษะซึ่งได้มาจากการศึกษาและการฝึกอบรม และอีกส่วนหนึ่งได้มาจากการประสบการณ์ ที่มนุษย์จะสามารถใช้เพิ่มประสิทธิภาพในการผลิตสินค้าหรือบริการ				
ระดับที่ 1	ระดับที่ 2	ระดับที่ 3	ระดับที่ 4	
<ul style="list-style-type: none"> อ่านไม่ออก เขียนไม่ได้ ไม่ได้ประกอบอาชีพ/ว่างงาน มีปัญหสุขภาพ หรือความพิการจนไม่สามารถประกอบอาชีพใด ๆ ได้ 	<ul style="list-style-type: none"> อ่านออก/เขียนได้ แต่ไม่จบการศึกษา ประกอบอาชีพการใช้แรงงาน และไม่เคยได้รับการฝึกทักษะฝีมือแรงงาน หรือทักษะด้านอาชีพอื่น ๆ มีปัญหสุขภาพ หรือความพิการที่ส่งผลกระทบต่อประกอบอาชีพบางประเภท 	<ul style="list-style-type: none"> จบการศึกษาระดับจบ 9 ปี ประกอบอาชีพ ที่ใช้แรงงาน ใช้ทักษะ หรือเคยได้รับการฝึกทักษะฝีมือแรงงาน หรือทักษะด้านอาชีพอื่น ๆ มีปัญหสุขภาพ แต่ไม่ส่งผลกระทบต่อประกอบอาชีพ 	<ul style="list-style-type: none"> จบการศึกษาระดับสูงกว่า การศึกษาระดับมัธยมศึกษาตอนปลาย อาชีพที่หลากหลาย สุขภาพและร่างกายปกติ 	

มิติทุนทางกายภาพ				
นิยาม : ความมั่นคงด้านที่อยู่อาศัย สภาพทางกายภาพ ความแข็งแรง มั่นคง มาตรฐานของบ้านเรือน และสุขลักษณะ การเข้าถึงระบบสาธารณูปโภค รวมถึงการเข้าถึง ข้อมูลข่าวสาร Internet				
ระดับที่ 1	ระดับที่ 2	ระดับที่ 3	ระดับที่ 4	
<ul style="list-style-type: none"> ไม่มีที่อยู่อาศัยที่เป็นหลักแหล่ง (เช่า/รอน) ใช้ระบบสาธารณูปโภคสาธารณะ ไม่มี Digital Device และเข้าไม่ถึงอินเทอร์เน็ต และไม่สามารถใช้ในการชอรับสวัสดิการภาครัฐ 	<ul style="list-style-type: none"> มีที่อยู่อาศัย แต่สภาพทรุดโทรม/ไม่ถูกลักษณะ/ไม่มีเอกสารสิทธิ์ ใช้น้ำประปาประปาทั่ว มี Digital Device และเข้าถึงอินเทอร์เน็ต และสามารถใช้ในการชอรับสวัสดิการภาครัฐ 	<ul style="list-style-type: none"> มีที่อยู่อาศัยมั่นคงแข็งแรง มีเอกสารสิทธิ์ มีระบบสาธารณูปโภคแต่การคมนาคมไม่สะดวก ใช้ประโยชน์จากเทคโนโลยีดิจิทัลในการชอรับสวัสดิการภาครัฐและการประกอบอาชีพ 	<ul style="list-style-type: none"> มีที่อยู่อาศัยมั่นคงแข็งแรง มีสาธารณูปโภค และคมนาคมสะดวก ใช้ประโยชน์จากเทคโนโลยีดิจิทัลในการชอรับสวัสดิการภาครัฐและการประกอบอาชีพ 	

ทุนทรัพยากรธรรมชาติ (Natural resources)				
นิยาม : ที่ดิน / แหล่งน้ำ / การเข้าถึงการใช้ประโยชน์จากป่า ทะเล แม่น้ำ เช่น แหล่งอาหาร พืช ไม้ใช้สอย / กัญชามี				
ระดับที่ 1	ระดับที่ 2	ระดับที่ 3	ระดับที่ 4	
<ul style="list-style-type: none"> ไม่มีที่ดินทำกิน ไม่มีแหล่งน้ำ ไม่สามารถเข้าถึงแหล่งอาหาร และไม่สามารถใช้ประโยชน์จากทรัพยากรธรรมชาติ อยู่ในพื้นที่เสี่ยงภัย และได้รับผลกระทบรุนแรง และการช่วยเหลือเข้าไม่ถึง 	<ul style="list-style-type: none"> ได้รับการผ่อนปรน ให้ใช้ที่ดินทำกิน มีแหล่งน้ำไม่เพียงพอ และไม่มีคุณภาพ เข้าถึงแหล่งอาหารและสามารถใช้ประโยชน์จากทรัพยากรธรรมชาติได้ไม่เพียงพอต่อการดำรงชีพ อยู่ในพื้นที่เสี่ยงภัย แต่การช่วยเหลือเข้าถึง 	<ul style="list-style-type: none"> มีที่ดินทำกินแต่ไม่เพียงพอ มีแหล่งน้ำที่เพียงพอ แต่ไม่มีคุณภาพบางฤดูกาล เข้าถึงแหล่งอาหารและสามารถใช้ประโยชน์จากทรัพยากรธรรมชาติ อยู่ในพื้นที่เสี่ยงภัย แต่ชุมชนมีระบบรองรับ และการช่วยเหลือเข้าถึง 	<ul style="list-style-type: none"> มีที่ดินทำกินเพียงพอ มีคุณภาพ ทุกฤดูกาล เข้าถึงแหล่งอาหารและสามารถใช้ประโยชน์จากทรัพยากรธรรมชาติในการสร้างรายได้ อยู่ในพื้นที่เสี่ยงภัย ได้รับผลกระทบน้อยเนื่องจากชุมชนมีระบบรองรับ และฟื้นฟูเข้าสู่ภาวะปกติได้ 	

มิติทุนการเงิน (Financial Capital)				
นิยาม : การมีเงินทุน หรือยืมยืม สมบัติเงินที่สะสม รายได้ หรือความสามารถในการออมทรัพย์และการเข้าถึงสินเชื่อต่าง ๆ				
ระดับที่ 1	ระดับที่ 2	ระดับที่ 3	ระดับที่ 4	
<ul style="list-style-type: none"> ไม่มีเงินทุน ไม่มีทรัพย์สิน ไม่มีรายได้ใด ๆ ไม่ได้เป็นสมาชิกกลุ่มออมทรัพย์ และไม่มีเงินออม ไม่สามารถกู้ยืมใครได้ 	<ul style="list-style-type: none"> ไม่มีเงินทุน มีทรัพย์สินที่อาจมีมูลค่าบ้าง มีรายได้ที่อาจหาได้บ้าง มีรายได้ แต่ไม่สม่ำเสมอ เป็นสมาชิกกลุ่มออมทรัพย์ แต่ไม่มีเงินออม มีหนี้ในระบบ และไร้ระบบ 	<ul style="list-style-type: none"> มีเงินทุน และมีทรัพย์สินเล็กน้อย มีรายได้จากอาชีพที่ชัดเจน และมีรายได้สม่ำเสมอ เป็นสมาชิกกลุ่มออมทรัพย์ มีเงินออมบ้าง มีหนี้ในระบบ 	<ul style="list-style-type: none"> มีเงินทุน และทรัพย์สิน มีอาชีพ หรือแหล่งรายสม่ำเสมอ จาก 2 ทางขึ้นไป เป็นสมาชิกกลุ่มออมทรัพย์ มีเงินออมและได้รับเงินปันผล ไม่มีหนี้ และสามารถกู้ได้ 	

มิติทุนทางสังคม (Social Capital)				
นิยาม : การมีเครือข่ายทางสังคมที่เข้มแข็ง รองรับ สนับสนุนและส่งเสริมการมีชีวิตที่น่าวาง				
ระดับที่ 1	ระดับที่ 2	ระดับที่ 3	ระดับที่ 4	
<ul style="list-style-type: none"> ไม่มีการกำหนดกฎระเบียบ หรือกติกาในการอยู่ร่วมกัน มีระบบการเฝ้าระวังชุมชนที่ได้รับผลกระทบจากหน่วยงานภายนอก โครงสร้างองค์กรเป็นแนวดิ่งและขึ้นอยู่กับผู้บังคับบัญชา ไม่มีการช่วยเหลือกันหรือบรรเทาความเดือดร้อนต่าง ๆ ภายในชุมชน (ด้านต่าง ๆ) 	<ul style="list-style-type: none"> เริ่มมีแนวทางการอยู่ร่วมกันของชุมชน โดยรูปแบบต่าง ๆ เช่น คติกา ธรรมนูญชุมชน มีองค์ความรู้ ผู้รู้ท้องถิ่น และแหล่งเรียนรู้ ที่สามารถเผยแพร่ให้กับชุมชนอื่น ๆ สมาชิกมีส่วนร่วมในขั้นตอนต่าง ๆ เช่น การกำหนดเป้าหมาย วัตถุประสงค์ วิสัยทัศน์ การดำเนินงาน การแก้ไขปัญหา การกำกับและประเมินผล ชุมชนมีระบบ กลไกในการช่วยเหลือกันและกันตามวิถีชีวิต 	<ul style="list-style-type: none"> แนวทางการอยู่ร่วมกันของชุมชนได้รับการยอมรับและปฏิบัติตามกัน มีองค์ความรู้ ผู้รู้ท้องถิ่น และแหล่งเรียนรู้ ที่สามารถเผยแพร่ให้กับชุมชนอื่น ๆ สมาชิกมีส่วนร่วมในขั้นตอนต่าง ๆ เช่น การกำหนดเป้าหมาย วัตถุประสงค์ วิสัยทัศน์ การดำเนินงาน การแก้ไขปัญหา การกำกับและประเมินผล ชุมชนมีระบบ กลไกในการช่วยเหลือกันและกันตามวิถีชีวิต 	<ul style="list-style-type: none"> มีแนวทางการอยู่ร่วมกันของชุมชนได้รับการยอมรับและปฏิบัติตามกัน มีองค์ความรู้ ผู้รู้ท้องถิ่น ที่สามารถเผยแพร่ให้กับชุมชนอื่น ๆ สมาชิกมีส่วนร่วมในขั้นตอนต่าง ๆ เช่น การกำหนดเป้าหมาย วัตถุประสงค์ วิสัยทัศน์ การดำเนินงาน การแก้ไขปัญหา การกำกับและประเมินผล ชุมชนมีระบบ กลไกในการช่วยเหลือกันและกันตามวิถีชีวิต 	

ตอนที่ 1 ข้อมูลสมาชิกและครัวเรือน (ทุนด้านมนุษย์)

1.1 ครัวเรือนและจำนวนประชากร

ตำบลกุดบากเก็บข้อมูลได้ทั้งหมด 702 ครัวเรือน จำนวนประชากรทั้งหมด 2,200 คน เฉลี่ยจำนวนสมาชิกต่อครัวเรือน 3 คน แบ่งเป็นเพศชาย 1,108 คน คิดเป็นร้อยละ 50.36 เพศหญิง 1,086 คน คิดเป็นร้อยละ 49.36 ประชากรครัวเรือนเป้าหมายตำบลกุดบาก สรุปภาพรวมและแยกตามหมู่บ้านได้ดังนี้

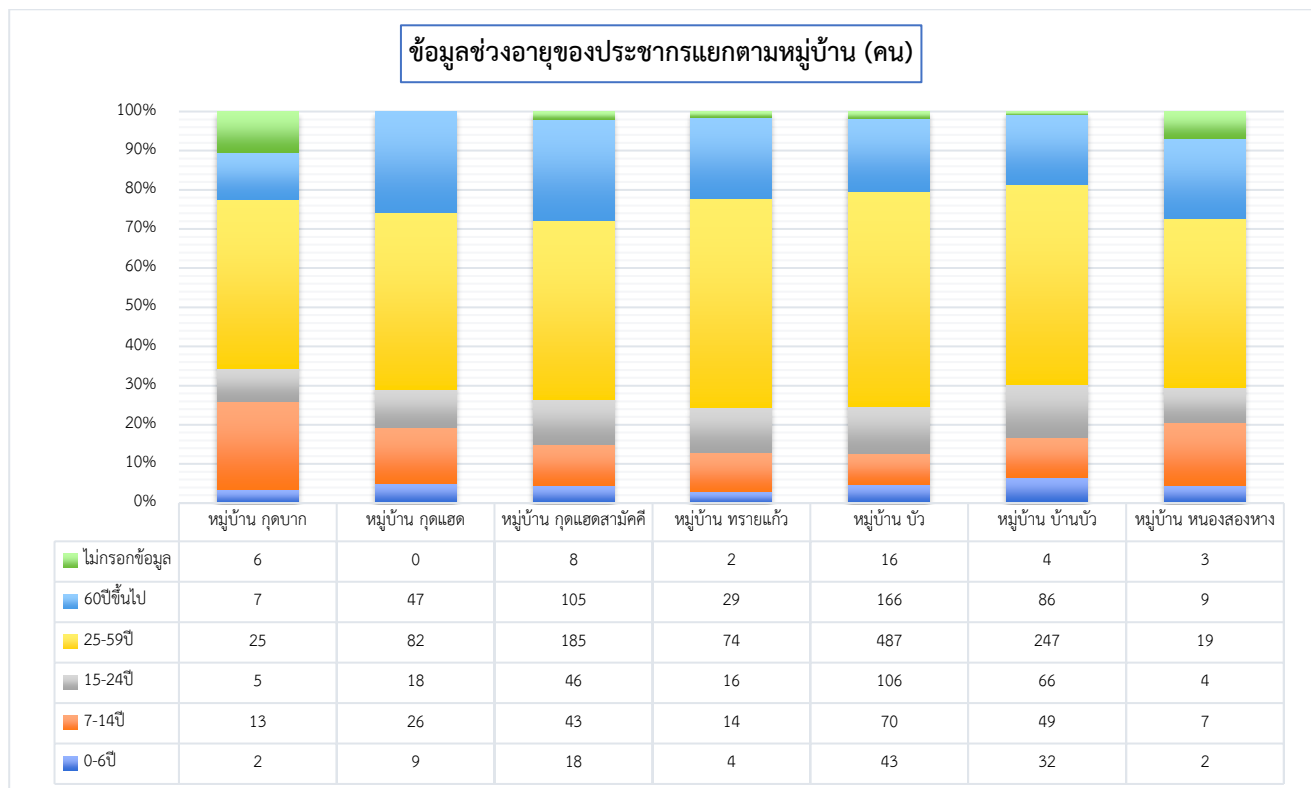
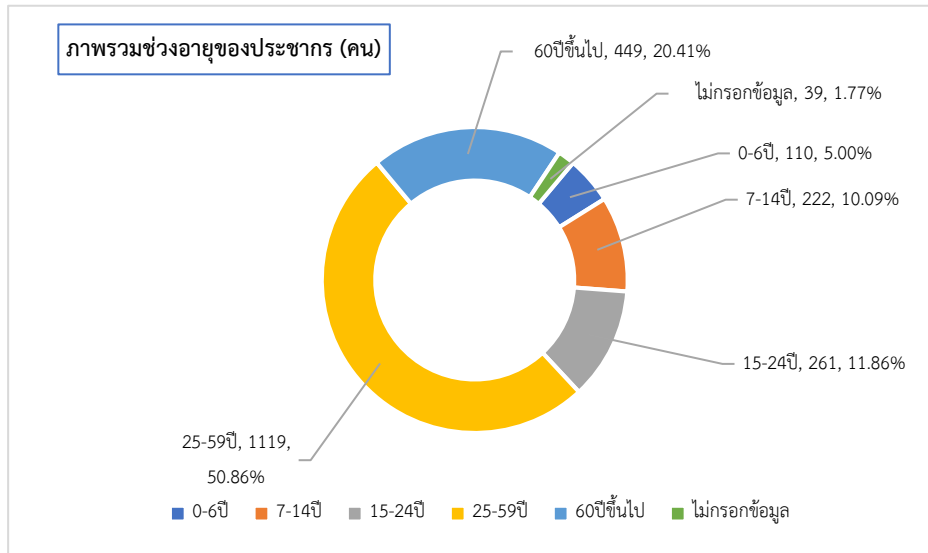

1.2 ข้อมูลสุขภาพของสมาชิกในครัวเรือน

ประชากรครัวเรือนเป้าหมายตำบลทุกตำบล ทั้งหมด 2,200 คน หนึ่งคนอาจมีปัญหาสุขภาพหลายด้าน จำนวนคนที่มีสุขภาพปกติ 1,970 คน จำนวนคนที่มีปัญหาด้านสุขภาพ 222 คน คิดเป็นร้อยละ 10.09 แบ่งออกเป็น

- 1) ป่วยเรื้อรังที่ไม่ติดเตียง เช่น เบาหวาน หัวใจ จำนวน 175 คน ร้อยละ 7.95
- 2) พิกการพึ่งตัวเองได้จำนวน 37 คน ร้อยละ 1.68
- 3) ผู้ป่วยติดเตียง พิกการพึ่งตัวเองไม่ได้จำนวน 10 คน ร้อยละ 0.45

ปัญหาด้านสุขภาพในตำบลทุกตำบล สรุปภาพรวมแยกเป็นหมู่บ้านได้ดังนี้

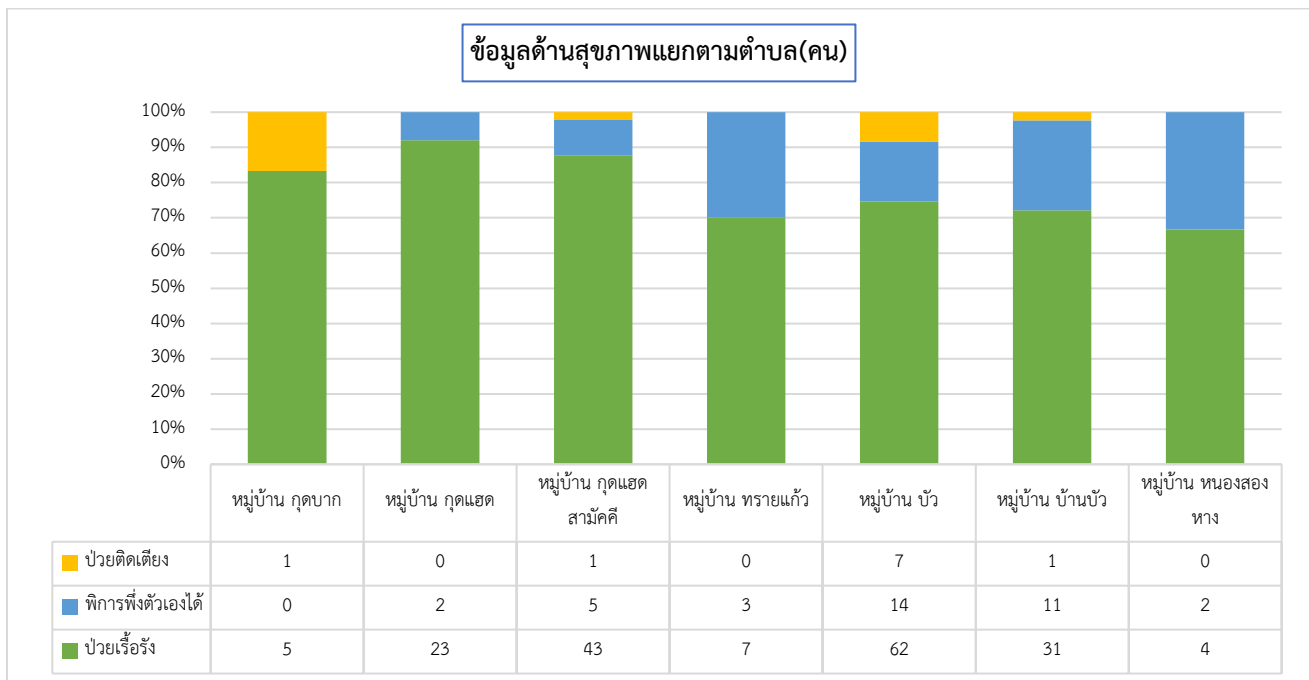
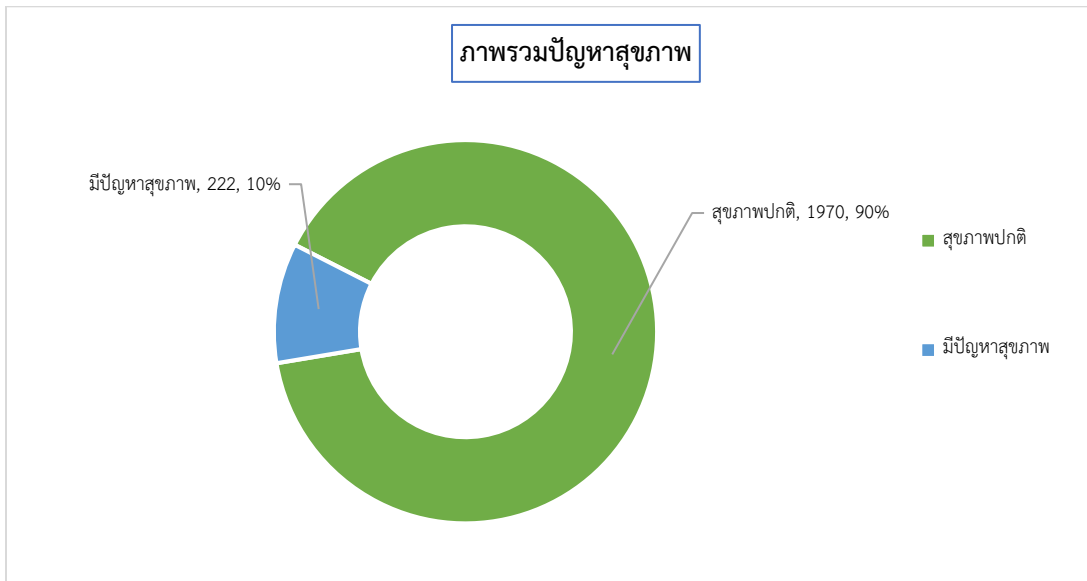

1.3 ข้อมูลสวัสดิการสังคมของสมาชิกในครัวเรือน

ประชากรครัวเรือนเป้าหมายตำบลกุดบาก ทั้งหมด 2,200 คน หนึ่งคนอาจได้รับสวัสดิการหลายด้าน จำนวนที่ไม่ได้รับสวัสดิการทั้งหมด 1,116 คน คิดเป็นร้อยละ 50.73 จำนวนที่ได้รับสวัสดิการจากรัฐทั้งหมด 1,084 คน คิดเป็นร้อยละ 49.27 สวัสดิการในตำบลกุดบาก สรุปภาพรวมและแยกตามหมู่บ้านได้ดังนี้

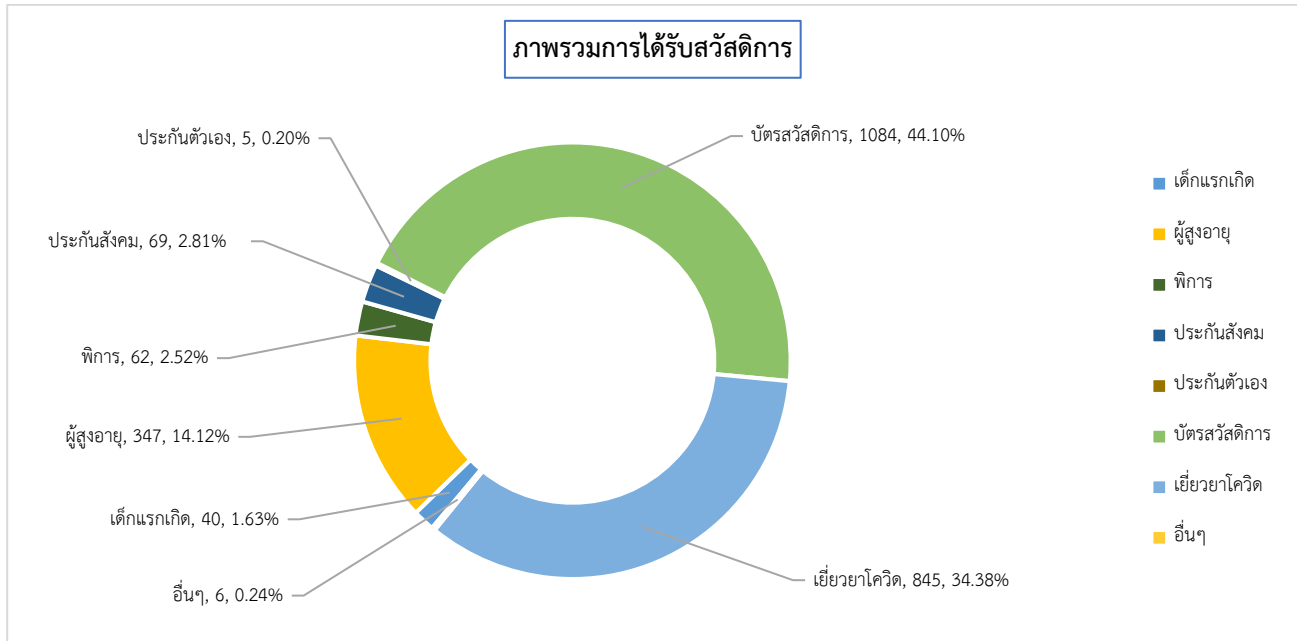

ตารางการได้รับสวัสดิการแยกตามหมู่บ้าน (คน)

	เด็กแรกเกิด	เบี้ยผู้สูงอายุ/คนชรา	เบี้ยคนพิการ	ประกันสังคม (นายจ้าง)	ประกันตนเอง	บัตรสวัสดิการแห่งรัฐ	การเยี่ยมยาจากโควิด	อื่น ๆ
จังหวัด สกลนคร	819	5728	1347	1076	510	11684	10367	374
อำเภอ กุดบาก	125	896	175	157	33	2381	1830	46
ตำบล กุดบาก	40	347	62	69	5	1084	845	6
หมู่บ้าน กุดบาก	2	6	2	6	0	19	12	0
หมู่บ้าน กุดแฮด	4	34	5	4	0	83	30	1
หมู่บ้าน กุดแฮดสามัคคี	3	82	6	3	2	215	179	0
หมู่บ้าน ทราญแก้ว	5	25	4	6	0	94	63	1
หมู่บ้าน บัว	15	128	31	41	0	449	389	2
หมู่บ้าน บ้านบัว	10	67	13	8	3	216	160	2
หมู่บ้าน หนองสองหาง	1	5	1	1	0	8	12	0

1.4 ข้อมูลด้านการศึกษา

ประชากรครัวเรือนเป้าหมายตำบลกุดบาก ทั้งหมด 2,200 คน จำนวนที่ไม่ได้เรียน 83 คน คิดเป็นร้อยละ 3.77

จำนวนที่ได้รับการศึกษาจำนวน 2,097 คน คิดเป็นร้อยละ 95.32 ไม่กรอกข้อมูล 20 คน คิดเป็นร้อยละ 0.91 การศึกษาในตำบลกุดบาก สรุปลงเป็นภาพรวมและแยกตามหมู่บ้าน ได้ดังนี้

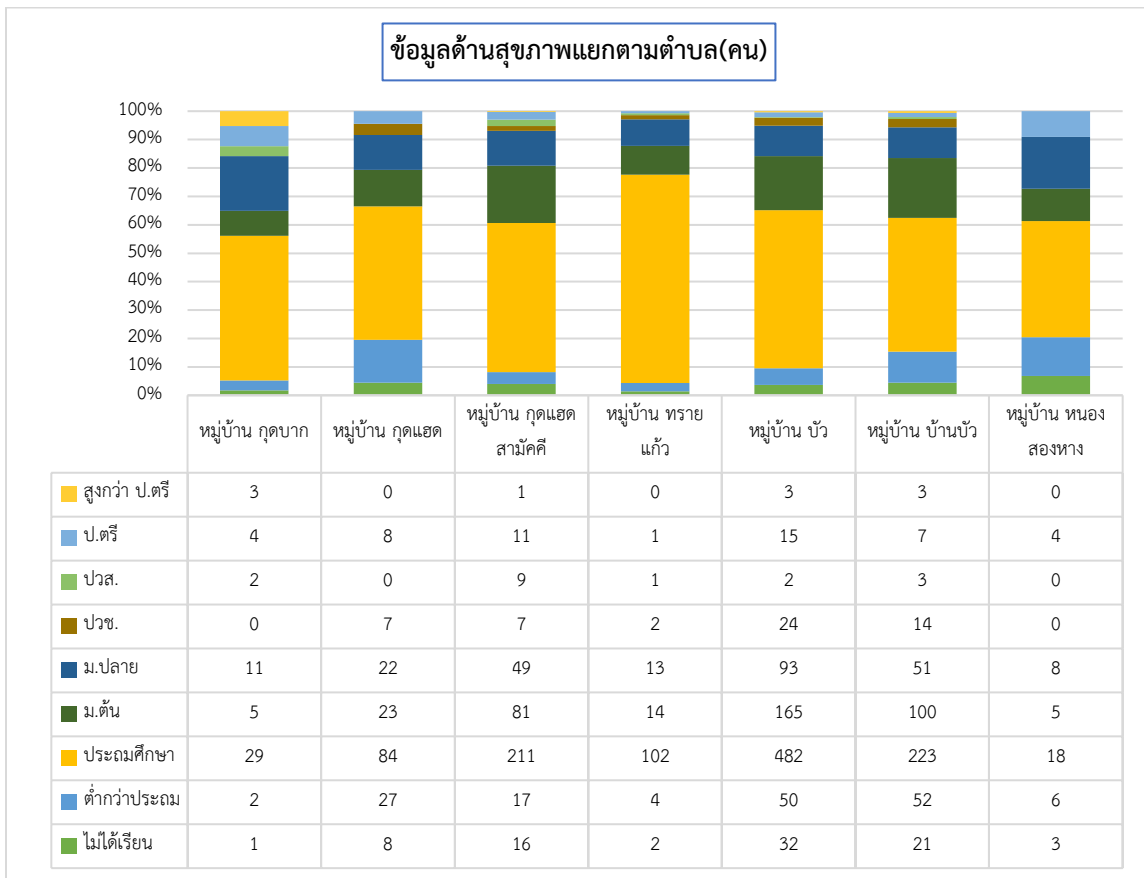
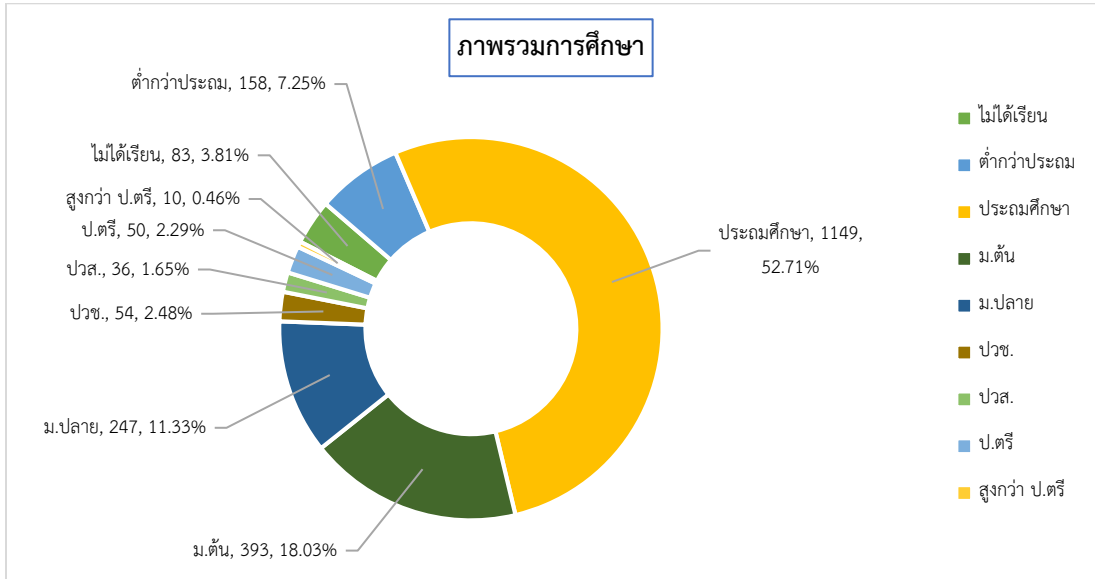

1.5 การมีงานทำและทักษะอาชีพที่สามารถสร้างรายได้

1 การมีงานทำและอาชีพ

ประชากรครัวเรือนเป้าหมายตำบลกุดบาก ทั้งหมด 2,200 คน หนึ่งในนี้อาจประกอบอาชีพหลายอย่าง จำนวนคนที่ไม่ได้ทำงาน 506 คน คิดเป็นร้อยละ 23.00 จำนวนคนมีงานทำจำนวน 1,694 คน ซึ่งส่วนใหญ่จะประกอบอาชีพเกษตรกรรม รับจ้างทั่วไป (รายวัน) และอื่น ๆ ตามลำดับ การประกอบอาชีพในตำบลกุดบาก สรุปเป็นภาพรวมและแยกตามหมู่บ้านได้ดังนี้

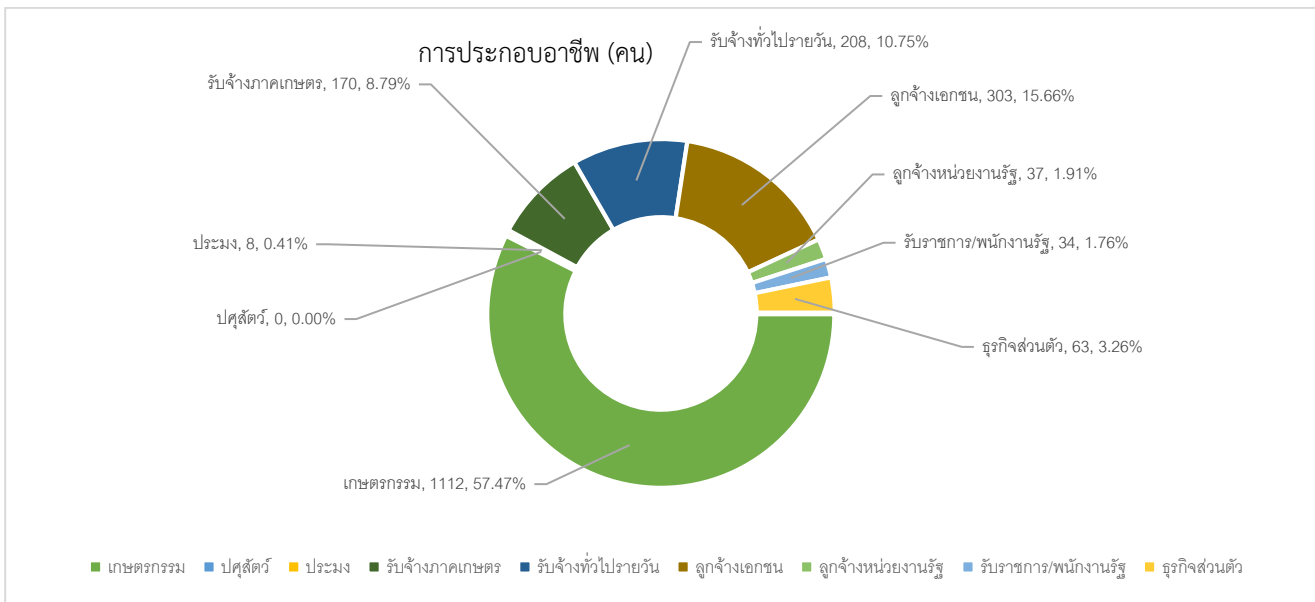

ตารางการประกอบอาชีพแยกตามหมู่บ้าน

	ไม่ทำงาน	เกษตรกรรม	ประมง	รับจ้างภาค การเกษตร/ ประมง	รับจ้างทั่วไป นอกภาค การเกษตร (รายวัน)	ลูกจ้าง บ.เอกชน โรงงาน โรงแรม ห้าง ร้าน	ลูกจ้างหน่วย งานภาครัฐ/ รัฐวิสาหกิจ	รับราชการ/ พนักงานหน่วย งานภาครัฐ/ รัฐวิสาหกิจ	ธุรกิจส่วนตัว/ งาน บริการ	ปศุสัตว์	อื่น ๆ
จังหวัด สกลนคร	8968	15033	193	1614	5151	4875	740	925	1705	158	537
อำเภอ กุดบาก	1381	2432	23	248	600	705	68	144	159	4	31
ตำบล กุดบาก	506	1112	8	170	208	303	37	34	63	0	6
หมู่บ้าน กุดบาก	0	20	0	3	2	7	5	3	1	0	0
หมู่บ้าน กุดแฮด	44	99	0	10	2	44	7	6	14	0	0
หมู่บ้าน กุดแฮด สามัคคี	166	184	8	23	52	111	9	9	19	0	3
หมู่บ้าน ททราย แก้ว	27	93	0	0	6	0	1	0	2	0	0
หมู่บ้าน บัว	155	348	0	132	113	102	10	6	20	0	3
หมู่บ้าน บ้านบัว	111	348	0	0	19	37	4	10	1	0	0
หมู่บ้าน หนอง สองหาง	3	20	0	2	14	2	1	0	6	0	0

2 ทักษะอาชีพที่สามารถสร้างรายได้ –โปรแกรมยังไม่ได้คำนวณ-

ตอนที่ 2 ข้อมูลด้านกายภาพและสาธารณสุขปโคค สาธารณูปการ (ทุนกายภาพ)

2.1 ข้อมูลเรื่องบ้านที่อยู่อาศัย ไฟฟ้า น้ำ

1) มีบ้านเป็นของตัวเอง

จำนวนครัวเรือนเป้าหมายตำบลกุดบาก ทั้งหมด 702 ครัวเรือน จำนวนที่มีบ้านเป็นของตัวเอง 599 ครัวเรือน คิดเป็นร้อยละ 85.33 จำนวนที่ไม่มีบ้านเป็นของตัวเอง 103 ครัวเรือน คิดเป็นร้อยละ 14.67 การมีบ้านอาศัยในตำบลกุดบาก สรุปเป็นภาพรวมหมู่บ้านและแยกตามหมู่บ้านได้ดังนี้

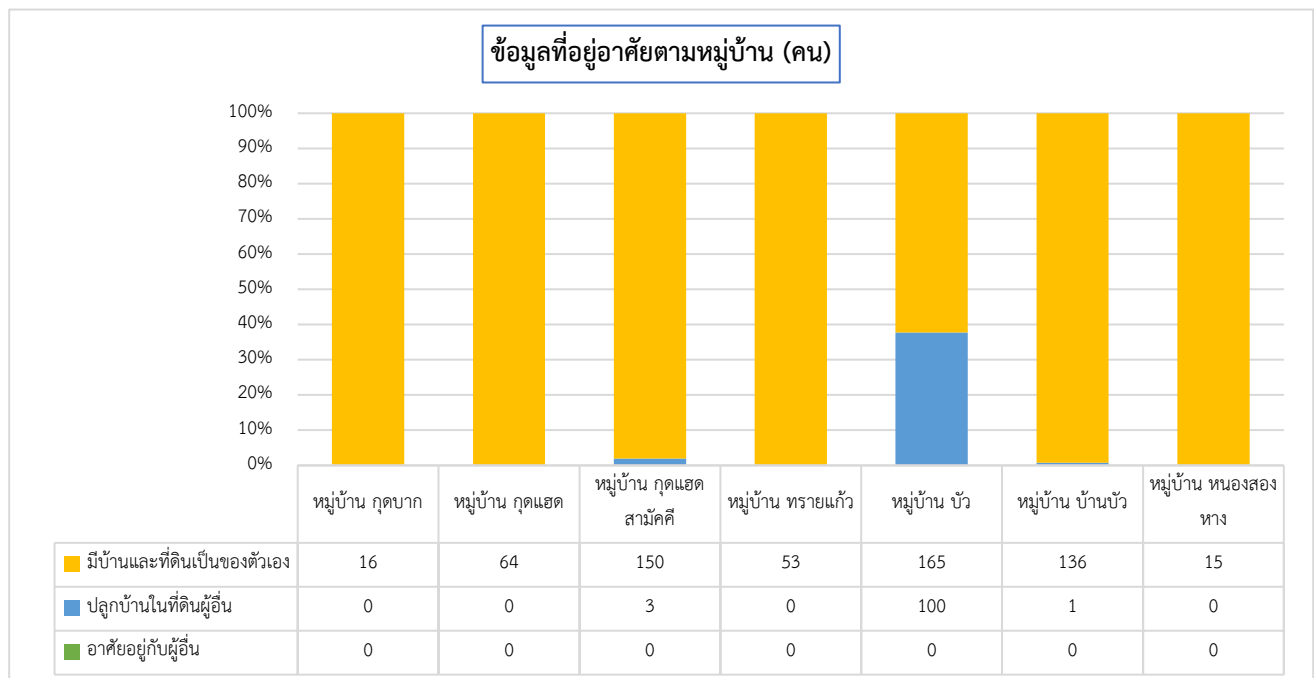
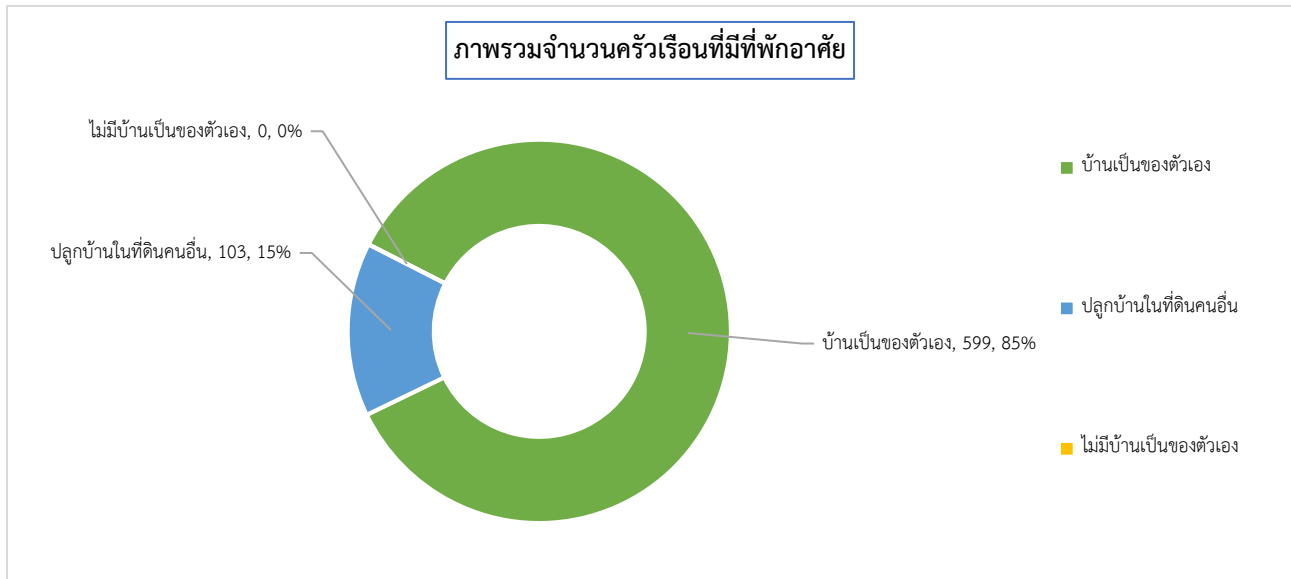

2) สภาพของบ้านที่อยู่อาศัย

จำนวนครัวเรือนเป้าหมายตำบลกุดบาก ทั้งหมด 702 ครัวเรือน จำนวนบ้านมีสภาพทรุดโทรม 18 ครัวเรือน คิดเป็นร้อยละ 2.56 จำนวนบ้านสภาพแข็งแรงปานกลาง 238 ครัวเรือน คิดเป็นร้อยละ 33.90 จำนวนบ้านมีสภาพมั่นคงแข็งแรง 439

ครัวเรือน คิดเป็นร้อยละ 62.54 สภาพที่อยู่อาศัยในตำบลกุดบาก ไม่กรอกข้อมูล 7 ครัวเรือน สรุปเป็นภาพรวมตำบลและแยกตามหมู่บ้านได้ดังนี้

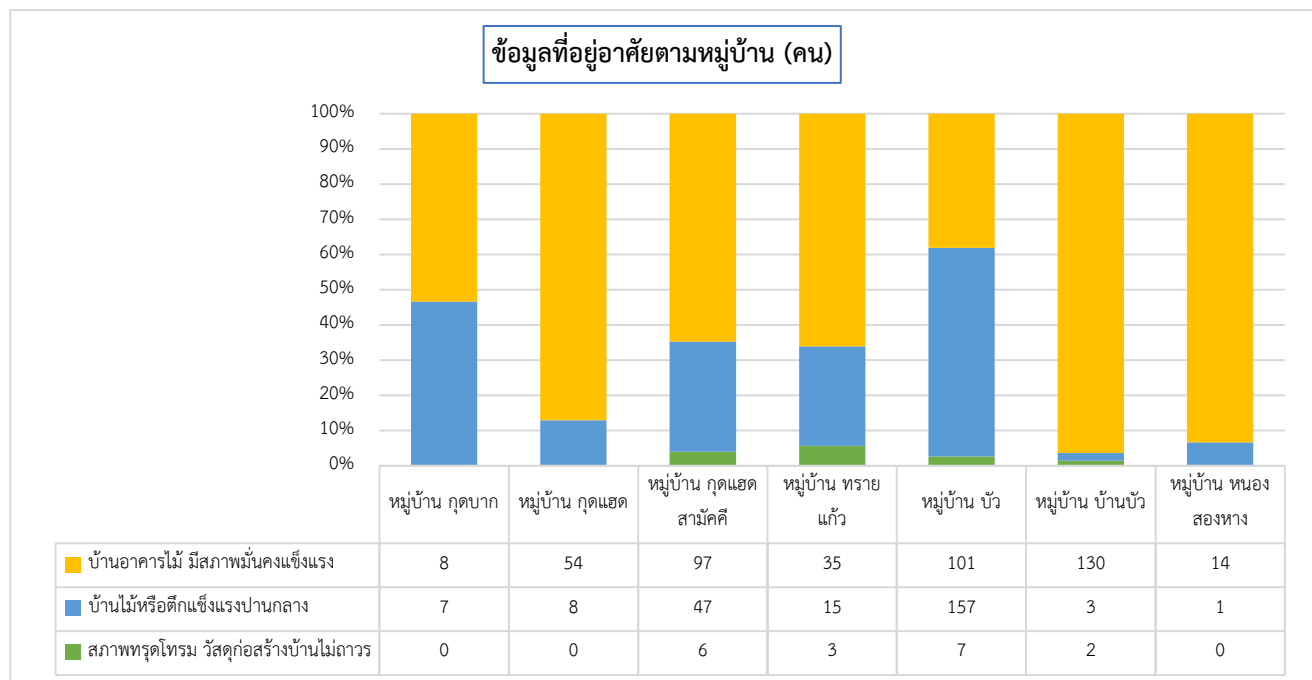
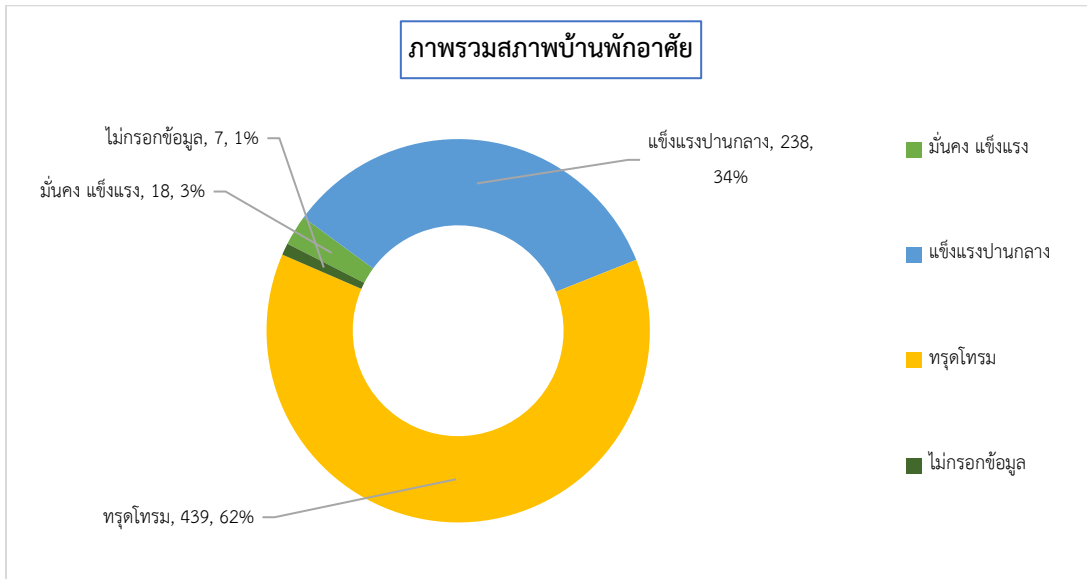

3) การใช้ไฟฟ้า

จำนวนครัวเรือนเป้าหมายตำบลกุดบาก ทั้งหมด 702 ครัวเรือน จำนวนที่มีมิเตอร์ของตัวเอง 682 ครัวเรือน คิดเป็นร้อยละ 97.15 จำนวนที่ต่อพวงจากคนอื่น 13 ครัวเรือน คิดเป็นร้อยละ 1.85 โดยอยู่ในพื้นที่ หมู่บ้านกุดแฮด 1 ครัวเรือน, หมู่บ้านกุดแฮด 3 ครัวเรือน, หมู่บ้านบัว 6 ครัวเรือน, หมู่บ้านบ้านบัว 3 ครัวเรือน

4) ข้อมูลแหล่งน้ำในการอุปโภคบริโภค

จำนวนครัวเรือนเป้าหมายตำบลกุดบาก ทั้งหมด 702 ครัวเรือน แบ่งประเภทน้ำดังนี้

- การน้ำประปา จำนวนที่มีใช้ 248 ครัวเรือน จำนวนที่ไม่ใช้ 454 ครัวเรือน จำนวนที่ไม่พบข้อมูล 0 ครัวเรือน
- การน้ำจากแหล่งน้ำต่าง ๆ จำนวนที่ไม่ได้ใช้ 25 ครัวเรือน จำนวนที่มีไม่เพียงพอ 285 ครัวเรือน จำนวนที่มีเพียงพอตลอดทั้งปี 373 ครัวเรือน จำนวนที่ไม่พบข้อมูล 19 ครัวเรือน
- การซื้อน้ำถังน้ำขวดกิน จำนวนที่ไม่ได้ซื้อ 294 ครัวเรือน จำนวนที่ซื้อกิน 397 ครัวเรือน จำนวนที่ไม่พบข้อมูล 11 ครัวเรือน

2.2 ข้อมูลด้านการเกษตร

1) พื้นที่ทำกินทางการเกษตร

ครัวเรือนเป้าหมายตำบลกุดบาก ทั้งหมด 702 ครัวเรือน หนึ่งครัวเรือนอาจมีที่ทำกินอยู่หลายแปลง จำนวนที่ไม่มีพื้นที่ทางการเกษตรหรือไม่ได้ทำการเกษตร 111 ครัวเรือน คิดเป็นร้อยละ 15.81 จำนวนที่มีพื้นที่ทำกิน 546 ครัวเรือน ไม่กรอกข้อมูล 45 ครัวเรือน พื้นที่ทำกินในตำบลกุดบาก สรุปเป็นภาพรวมตำบลและแยกตามหมู่บ้านได้ดังนี้

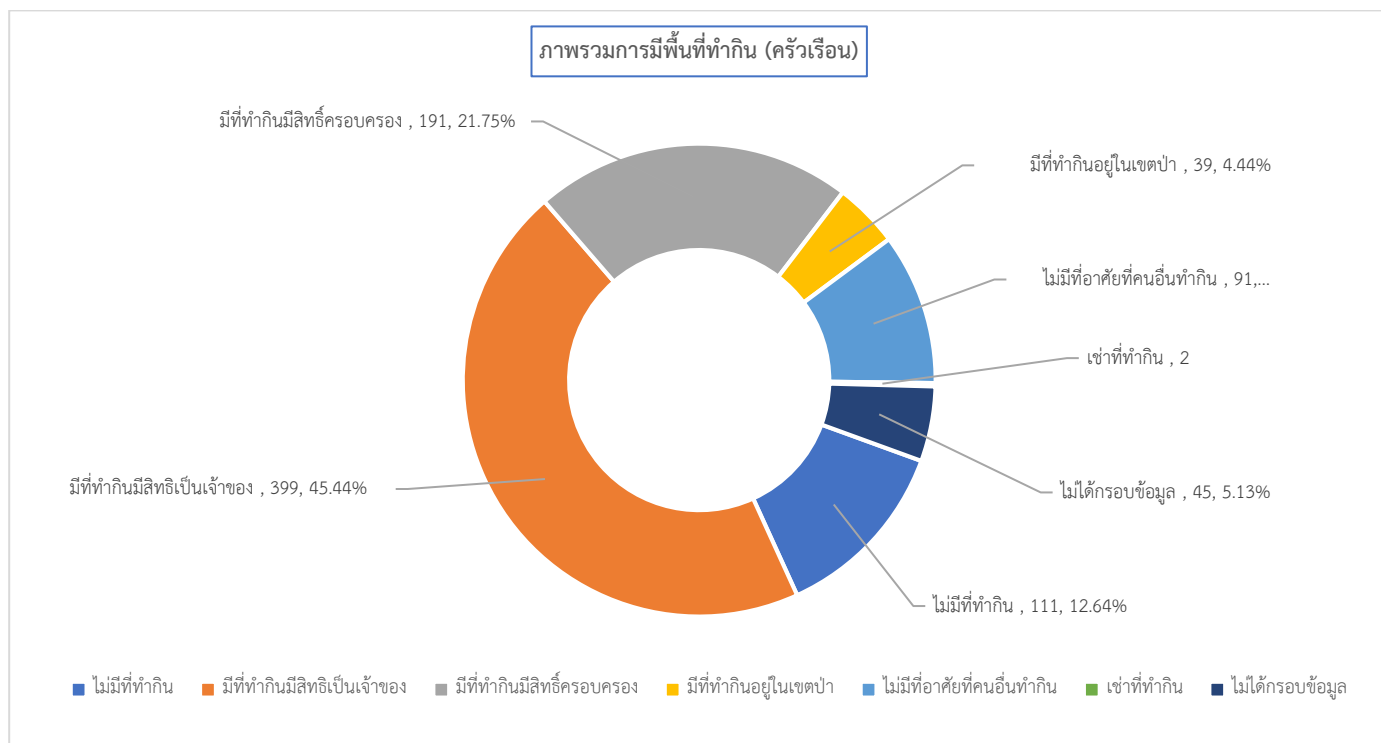

พื้นที่ทำกินแยกตามหมู่บ้าน (ครัวเรือน)

	ไม่มีที่ทำกิน ทางการเกษตร/ไม่ ได้ทำการเกษตร	มีพื้นที่ทำกินเป็น ของตนเอง โดยมี เอกสารสิทธิ์แสดง ความเป็นเจ้าของ	มีพื้นที่ทำกินที่มี เอกสารแสดงสิทธิ์ แสดงการครอบ ครอง	มีพื้นที่ทำกินอยู่ ในเขตป่า (ป่าสง วนฯ/อุทยานฯ หรืออื่นๆ)	ไม่มีพื้นที่ทำกิน เป็นของตนเองแต่ อาศัยพื้นที่ของ บุคคลอื่นทำ โดย ไม่มีค่าเช่า	เช่าที่ทำกิน	มีพื้นที่ทำกินเป็น ของตนเอง แต่ไม่มี เอกสารสิทธิ์แสดง ความเป็นเจ้าของ	ไม่ได้กรอกข้อมูล
จังหวัด สกลนคร	1751	6767	3064	625	649	214	2	179
อำเภอกุฉินาร	168	980	465	139	252	8	1	45
ตำบล กุดบาก	111	399	191	39	91	2	0	45
หมู่บ้าน กุดบาก	3	9	2	0	4	0	0	0
หมู่บ้าน กุดแสด	5	51	42	0	6	1	0	1
หมู่บ้าน กุดแสดสามัคคี	12	135	19	2	4	1	0	3
หมู่บ้าน ทรายแก้ว	10	25	1	11	3	0	0	3
หมู่บ้าน บัว	72	99	56	23	66	0	0	0
หมู่บ้าน บ้านบัว	8	66	71	3	8	0	0	2
หมู่บ้านหนองสองนาง	1	14	0	0	0	0	0	0

2) ใช้แหล่งน้ำเพื่อการเกษตร

ครัวเรือนเป้าหมายมีพื้นที่ทำกิน ทั้งหมด 702 ครัวเรือน หนึ่งครัวเรือนอาจเข้าถึงแหล่งน้ำได้หลายทาง ครัวเรือนเป้าหมายในหมู่บ้าน มีที่ทำกินเข้าถึงแหล่งน้ำได้ทุกครัวเรือน แหล่งน้ำเพื่อการเกษตรในตำบลกุฉินาร สรุปลงเป็นภาพรวมและแยกตามหมู่บ้าน ได้ดังนี้

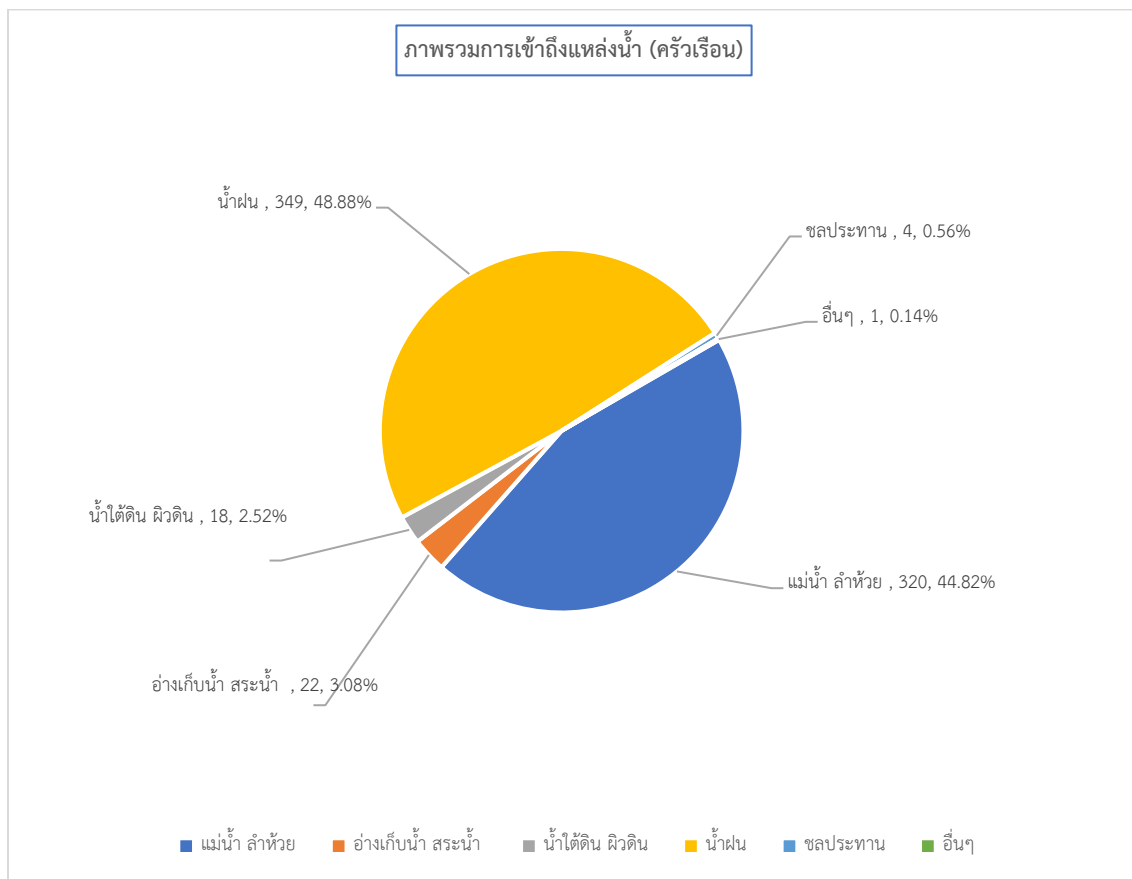

การเข้าถึงแหล่งน้ำแยกตามหมู่บ้าน

	แม่น้ำ สำหรับ สา เหมือง	อ่างเก็บน้ำ สระน้ำ หมู่บ้าน	น้ำใต้ดิน (บ่อน้ำผิว ดิน น้ำบาดาล)	น้ำฝน	คลองชลประทาน	อื่น ๆ
จังหวัด สกลนคร	2122	501	980	6084	484	102
อำเภอกุศบาก	554	105	231	989	34	11
ตำบล กุศบาก	320	22	18	349	4	1
หมู่บ้าน กุศบาก	5	2	1	5	1	0
หมู่บ้าน กุศแสด	54	1	1	13	1	0
หมู่บ้าน กุศแสดสามัคคี	66	17	5	112	2	0
หมู่บ้าน ทรายแก้ว	40	0	0	2	0	0
หมู่บ้าน บัว	90	2	5	140	0	0
หมู่บ้าน บ้านบัว	65	0	2	64	0	1
หมู่บ้าน หนองสองหาง	0	0	4	13	0	0

3) ปัญหาเกี่ยวกับพื้นที่ทำกิน

ครัวเรือนเป้าหมายมีพื้นที่ทำกิน 702 ครัวเรือน หนึ่งครัวเรือนอาจเจอกับปัญหาหลายอย่าง จำนวนที่ไม่มีปัญหา 315 ครัวเรือน จำนวนที่มีปัญหาเกี่ยวกับที่ทำกิน 387 ครัวเรือน คิดเป็นร้อยละ 55.13 ปัญหาเกี่ยวกับพื้นที่ทำกินในตำบลกุศบากสรุปเป็นภาพรวมและแยกตามหมู่บ้าน ได้ดังนี้

	ไม่มีปัญหา	น้ำเข้าไม่ถึงแปลง หรือมีน้ำไม่เพียงพอตลอดทั้งปี	ดินไม่อุดมสมบูรณ์ ทำให้ผลผลิตไม่ดี	ไม่มีเอกสารสิทธิ์ ในที่ดิน	ที่ดินติดงานของ	อยู่ในพื้นที่เสี่ยงภัย เช่น อุทกภัย ดิน ถล่ม	เข้าถึงยาก (เช่น ไม่มีถนนหรือถนน ไม่ดี เข้าได้บาง ฤดูกาล)	อื่น ๆ
จังหวัด สกลนคร	4312	2579	1197	761	504	265	371	0
อำเภอกุศบาก	661	631	215	273	12	22	69	0
ตำบล กุศบาก	315	241	129	55	3	4	21	0
หมู่บ้าน กุศบาก	6	4	1	1	0	1	0	0
หมู่บ้าน กุศแสด	25	32	2	2	1	0	2	0
หมู่บ้าน กุศแสดสามัคคี	90	45	9	2	0	0	0	0
หมู่บ้าน ทรายแก้ว	41	2	0	2	0	0	0	0
หมู่บ้าน บัว	28	139	115	44	2	3	17	0
หมู่บ้าน บ้านบัว	111	19	2	4	0	0	2	0
หมู่บ้าน หนองสองหาง	14	0	0	0	0	0	0	0

2.3 การใช้เทคโนโลยีดิจิทัลของครัวเรือน

1) ใช้เทคโนโลยีดิจิทัลในการขอรับสวัสดิการของรัฐ

ครัวเรือนตำบลกุดบากมีทั้งหมด 702 ครัวเรือน จำนวนที่ไม่พบข้อมูล 4 ครัวเรือน จำนวนที่ใช้เทคโนโลยี 454 ครัวเรือน จำนวนที่ไม่ใช้เทคโนโลยี 244 ครัวเรือน คิดเป็นร้อยละ 34.76 การใช้เทคโนโลยีขอรับสวัสดิการรัฐสรุปภาพรวมตำบลและแยกตามหมู่บ้านได้ดังนี้

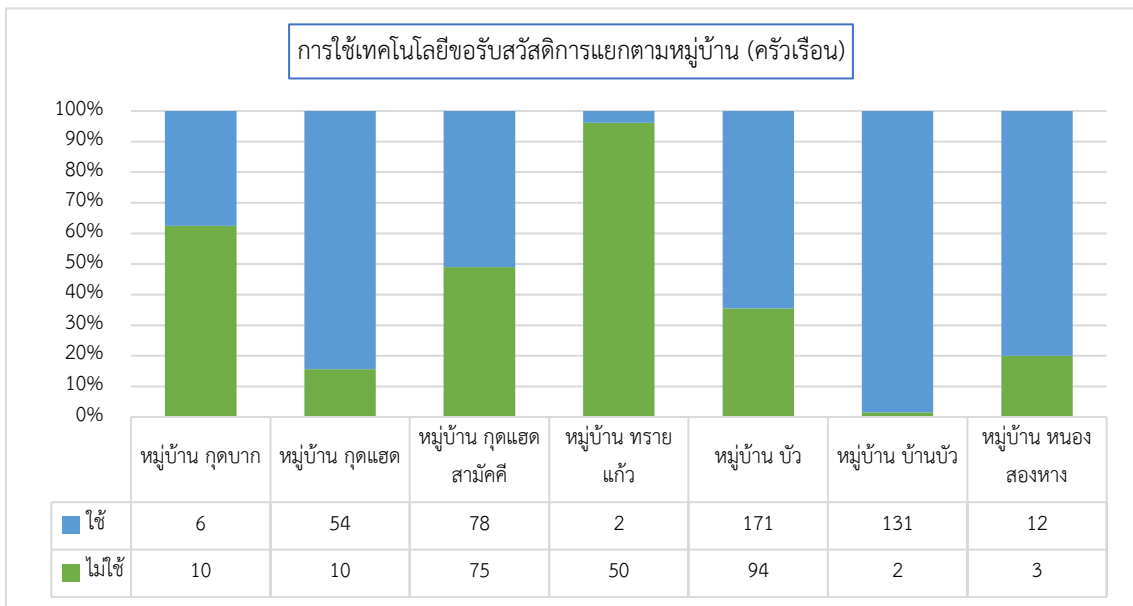
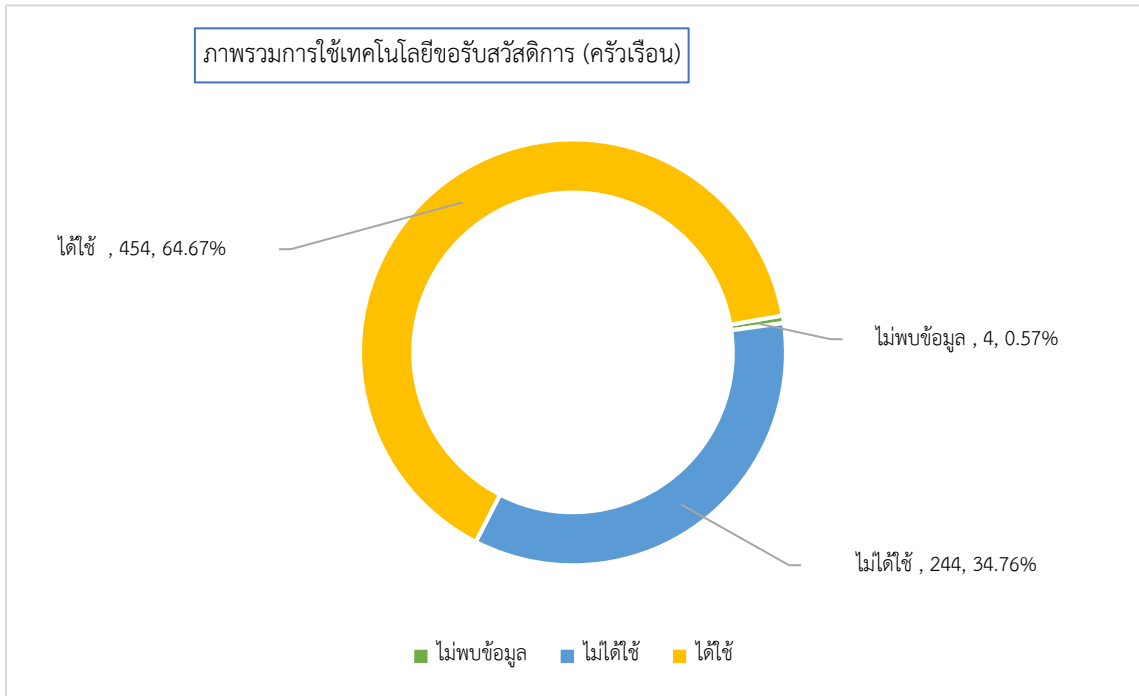

2) การใช้เทคโนโลยีดิจิทัลในการดำรงชีพและสร้างรายได้

ครัวเรือนเป้าหมายตำบลกุดบาก ทั้งหมด 702 ครัวเรือน จำนวนที่ไม่พบข้อมูล 3 ครัวเรือน จำนวนที่ได้ใช้ 294 ครัวเรือน จำนวนที่ไม่ได้ใช้ 405 ครัวเรือน คิดเป็นร้อยละ 57.69 การใช้เทคโนโลยีดำรงชีพและสร้างรายได้ในตำบลสรุปเป็นภาพรวมและแยกตามหมู่บ้านได้ดังนี้

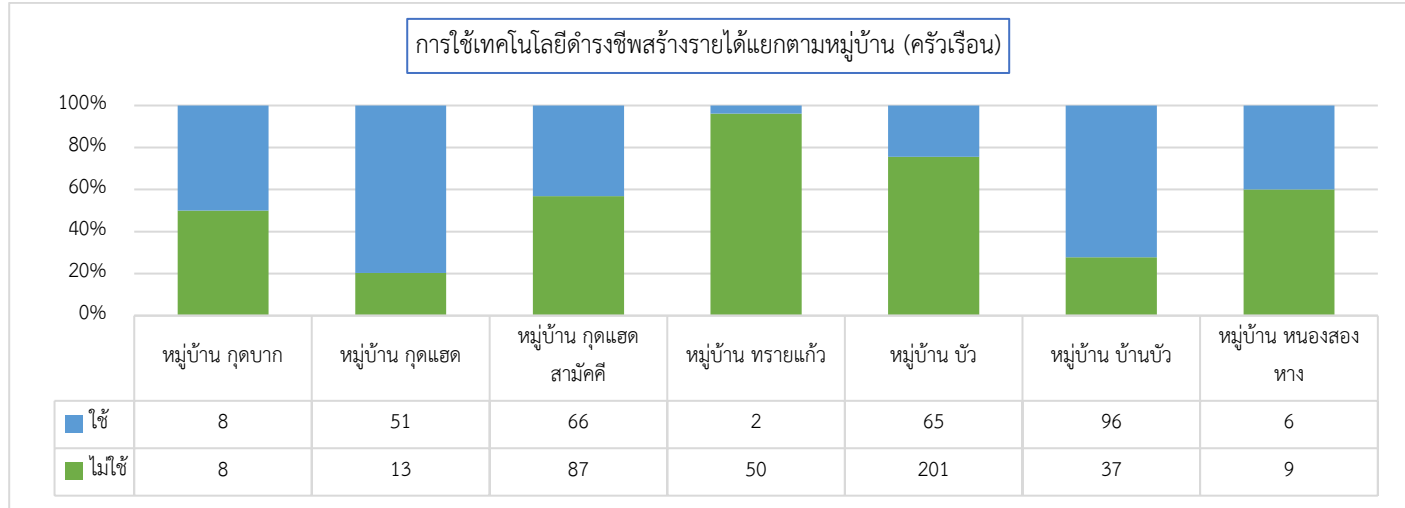
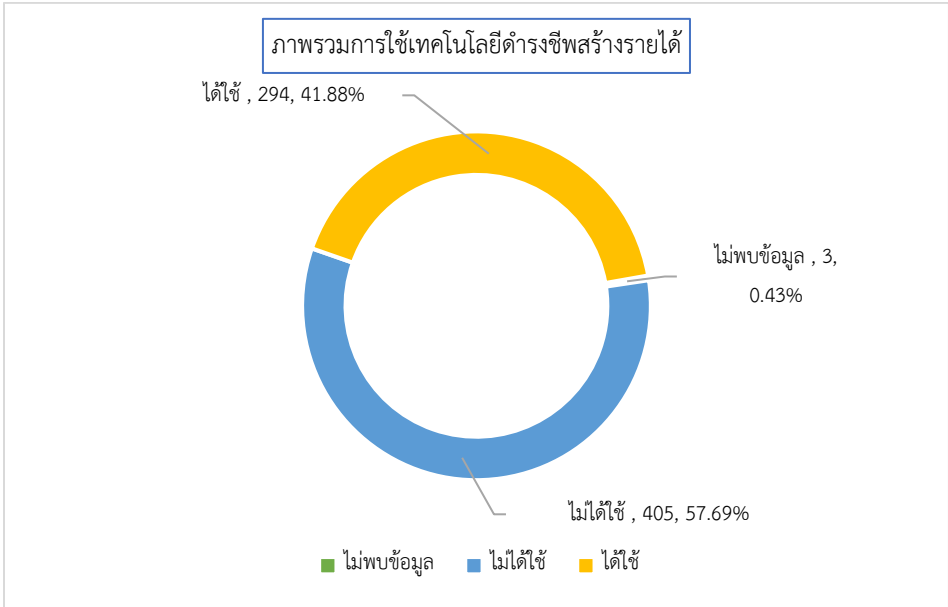

ตอนที่ 3 สภาพพื้นฐานทางเศรษฐกิจ (ทุนการเงิน)

3.1 รายได้และอาชีพ

1) รายได้จากภาคการเกษตร

ครัวเรือนเป้าหมายตำบลกุดบาก ทั้งหมด 702 ครัวเรือน หนึ่งครัวเรือนเพาะปลูกพืชหลายชนิด จำนวนไม่ได้เพราะปลูกพืชเกษตร 105 ครัวเรือน จำนวนไม่ได้กรอกข้อมูล 7 ครัวเรือน จำนวนที่เพาะปลูกพืชเกษตร 590 ครัวเรือน คิดเป็นร้อยละ 84.05 เฉลี่ยรายได้จากปลูกพืชเกษตรต่อครัวเรือนปีละ 16,523.70 บาท ใน รายได้จากภาคการเกษตรในตำบลกุดบากสรุปภาพรวมและแยกตามหมู่บ้านได้ดังนี้

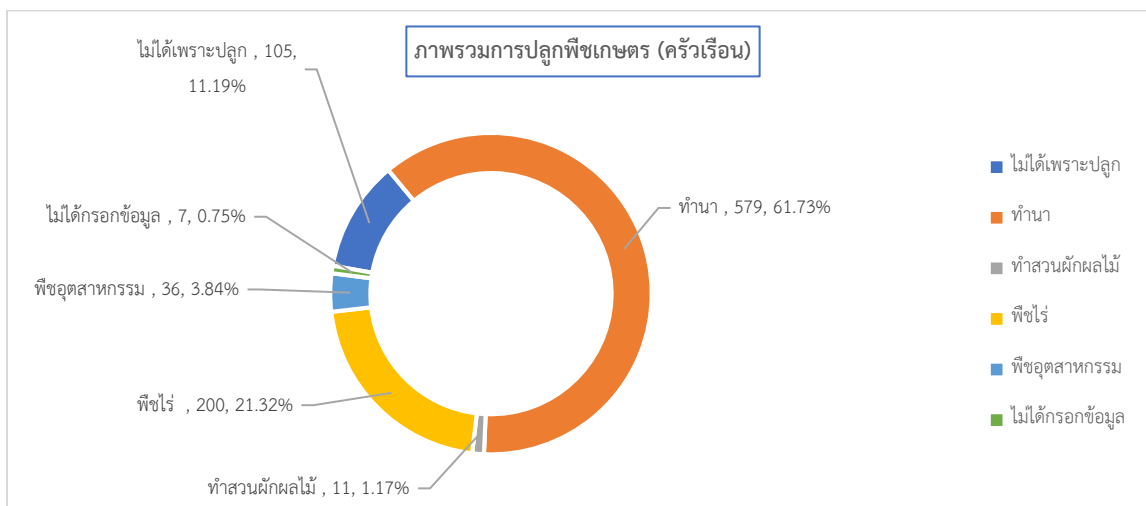

ตารางการปลูกพืชและรายได้แยกตามหมู่บ้าน (ครัวเรือน)

	ไม่ได้เพาะปลูกพืชเกษตร	ทำนา	ทำสวนผัก/ผลไม้	พืชไร่ มีนสาปะหลัง อ้อย ถั่วเหลือง ถั่วอื่น ๆ	พืชอุตสาหกรรมอื่น ๆ เช่น พารา ปาล์ม น้ำมัน	ไม่ได้กรอกข้อมูล
สกลนคร (9841)	1627	7549	365	1419	1369	267
		43,667.63	15,822.98	25,324.65	19,962.92	
อำเภอ กุดบาก (1606)	177	1362	40	321	209	18
		33,560.94	12,690.13	11,274.14	11,996.19	
ตำบล กุดบาก (704)	105	579	11	200	36	7
		28,476.65	18,591.36	10,057.33	8,969.44	
กุดบาก (16)	4	10	2	3	5	1
		53,400.00	3,000.00	10,444.44	10,400.00	
กุดแสด (64)	4	58	2	16	2	2
		70,687.07	41,500.00	23,291.67	6,037.50	
กุดแสดสามัคคี (153)	14	135	1	37	5	3
		48,203.33	12,500.00	6,099.10	1,240.00	
ทรายแก้ว (53)	10	40	0	28	2	0
		21,000.00	nan	6,792.86	6,500.00	
บัว (266)	65	193	4	85	12	0
		11,999.38	25,500.00	6,701.18	3,552.08	
บ้านบัว (137)	7	130	2	27	8	0
		12,698.46	502.50	5,259.26	9,000.00	
หนองสองหาง (15)	1	13	0	4	2	1
		41,538.46	nan	120,000.00	62,500.00	

2) รายได้จากปศุสัตว์

ครัวเรือนเป้าหมายตำบลกุดบาก ทั้งหมด 702 ครัวเรือน หนึ่งครัวเรือนเลี้ยงสัตว์หลายประเภท จำนวนไม่ได้เลี้ยงสัตว์ 451 ครัวเรือน จำนวนไม่ได้กรอกข้อมูล 6 ครัวเรือน จำนวนเลี้ยงสัตว์ทั้งหมด 245 ครัวเรือน คิดเป็นร้อยละ 34.90 เฉลี่ยรายได้จากปศุสัตว์ต่อครัวเรือนปีละ 16,136.67 บาท รายได้จากปศุสัตว์ในตำบลกุดบาก สรุปภาพรวมและแยกตามหมู่บ้านได้ดังนี้

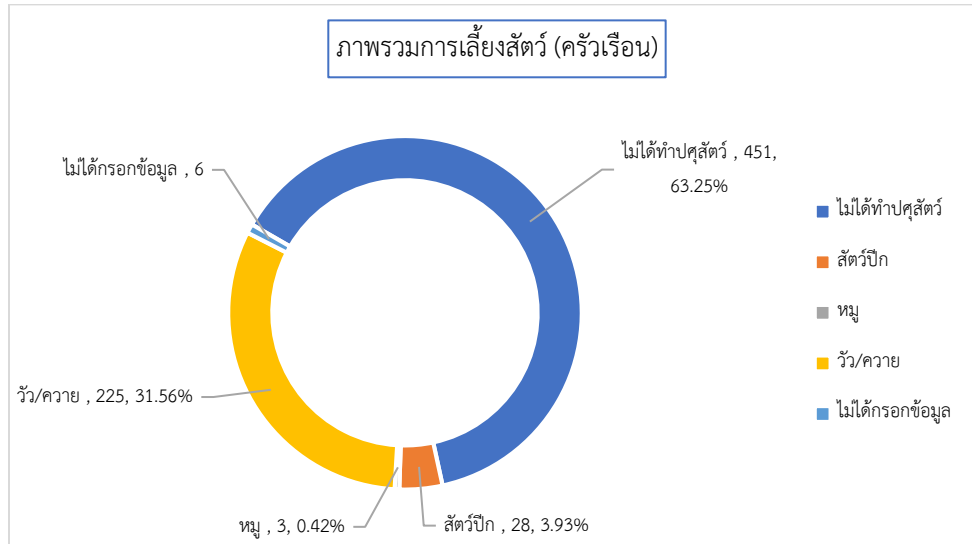

ตารางการเลี้ยงปศุสัตว์แยกตามหมู่บ้าน (ครัวเรือน)

	ไม่ได้ทำปศุสัตว์	สัตว์ปีก	หมู	วัว/ควาย	ไม่ได้กรอกข้อมูล
สกลนคร (9841)	6231	776	181	2297	728
อำเภอกุดบาก (1606)	1085	88	14	447	13
ตำบล กุดบาก (704)	451	28	3	225	6
กุดบาก (16)	6	7	0	6	1
กุดแฮด (64)	36	1	1	25	1
กุดแฮดสามัคคี (153)	99	2	0	53	0
ทรายแก้ว (53)	43	5	0	5	0
บัว (266)	157	9	2	101	1
บ้านบัว (137)	100	4	0	30	3
หนองสองหาง (15)	10	0	0	5	0
		nan	nan	16,000.00	

3) การทำประมง

-ระบบยังไม่แสดงข้อมูล-

4) รายได้จากการส่งกลับไปทำงานนอกพื้นที่อื่น

ครัวเรือนเป้าหมายตำบลกุดบาก ทั้งหมด 702 ครัวเรือน จำนวนที่ไม่กรอกข้อมูล 601 ครัวเรือน จำนวนที่มีรายได้จากการส่งกลับ 57 ครัวเรือน คิดเป็นร้อยละ 8.12 รายได้จากการส่งกลับในตำบลกุดบาก สรุปภาพรวมและแยกตามหมู่บ้านได้ดังนี้

	ไม่มีรายได้จากการส่งกลับ	ต่ำกว่า 1,000 บาท	1,001-2,000 บาท	2,001-3,000 บาท	3,001-4,000 บาท	4,001-5,000 บาท	5,001-10,000 บาท	10,001-30,000 บาท	30,001-50,000 บาท	50,001 บาทขึ้นไป	ไม่กรอกข้อมูล
จังหวัด สกลนคร	169	40	219	378	360	126	576	437	76	68	7392
อำเภอ กุดบาก	66	4	23	45	35	17	76	86	13	25	1216
ตำบล กุดบาก	44	0	6	11	14	4	16	5	2	1	601
หมู่บ้าน กุดบาก	1	0	0	1	1	1	1	0	0	0	11
หมู่บ้าน กุดแฮด	0	0	1	1	0	1	2	1	0	0	58
หมู่บ้าน กุดแฮด	41	0	1	7	8	1	4	2	2	1	86
สามัคคี											
หมู่บ้าน ทรายแก้ว	2	0	0	0	0	0	0	0	0	0	51
หมู่บ้าน บัว	0	0	2	2	5	1	9	2	0	0	245
หมู่บ้าน บ้านบัว	0	0	2	0	0	0	0	0	0	0	135
หมู่บ้านหนองสองนาง	0	0	0	0	0	0	0	0	0	0	15

3.2 รายจ่าย

-ระบบยังไม่แสดงข้อมูล-

3.3 การออม

ครัวเรือนเป้าหมายตำบลกุดบาก ทั้งหมด 702 ครัวเรือน หนึ่งครัวเรือนอาจมีเงินการออมหลายประเภท จำนวนที่ไม่มีการออม 208 ครัวเรือน คิดเป็นร้อยละ 29.63 จำนวนที่ไม่ได้กรอกข้อมูล 6 ครัวเรือน จำนวนที่มีการออม 488 ครัวเรือน คิดเป็นร้อยละ 69.52 การออมในตำบลสรุปภาพรวมและแยกตามหมู่บ้านได้ดังนี้

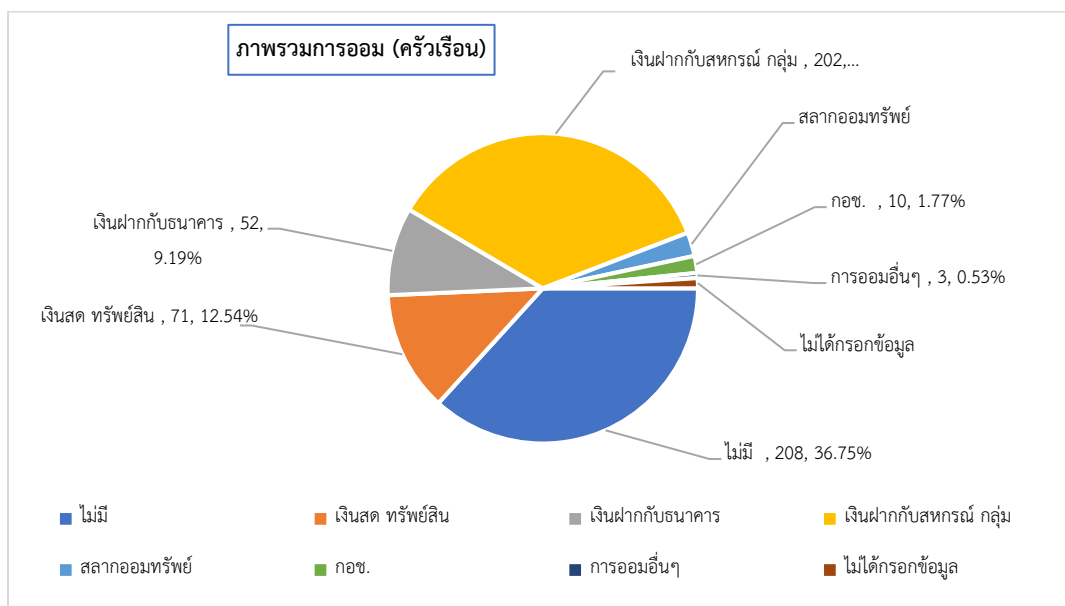

ตารางการออมแยกตามหมู่บ้าน (ครัวเรือน)

	ไม่มี	เงินสด และ ทรัพย์สิน (เช่น ทอง)	เงินฝากกับสถาบัน การเงิน (ธนาคาร หน่วยประกันชีวิต)	เงินฝากกับ สหกรณ์ กลุ่มออม ทรัพย์ กองทุน ชุมชน กลุ่มสัจจะ กองทุนหมู่บ้าน	พันธบัตร/สลาก ออมทรัพย์ (ออมสิน ธกส. ฯลฯ)	กองทุนการออม แห่งชาติ (กอช.)	การออมอื่น ๆ (ระบบ) ระบบ	ไม่ได้กรอกข้อมูล
สกลนคร (9841)	2844	1727	2268	4132	425	398	427	239
อำเภอกุศุมบก (1606)	419	229	238	615	37	30	10	7
ตำบล กุศุมบก (704)	208	71	52	202	14	10	3	6
กุศุมบก (16)	6	0	2	8	0	1	0	1
กุศุมแสด (64)	4	4	8	47	1	1	1	0
กุศุมแสดสามัคคี (153)	28	4	5	60	1	5	2	2
ทรายแก้ว (53)	28	48	7	0	0	0	0	0
บัว (266)	77	12	15	55	6	2	0	3
บ้านบัว (137)	63	3	9	30	6	1	0	0
หนองสองนาง (15)	2	0	6	2	0	0	0	0

3.4 ข้อมูลหนี้สิน

ครัวเรือนเป้าหมายตำบลกุศุมบก ทั้งหมด 702 ครัวเรือน หนึ่งครัวเรือนอาจมีหนี้สินจากหลายแหล่ง จำนวนที่ไม่มีหนี้สิน 410 ครัวเรือน คิดเป็นร้อยละ 58.40 จำนวนที่ไม่ได้กรอกข้อมูล 3 ครัวเรือน จำนวนที่มีหนี้สิน 289 ครัวเรือน คิดเป็นร้อยละ 41.17 ค่าเฉลี่ยหนี้สินต่อครัวเรือน 120,636.36 บาท การมีหนี้สินในตำบลกุศุมบก สรุปเป็นภาพรวมและแยกตามหมู่บ้านได้ดังนี้

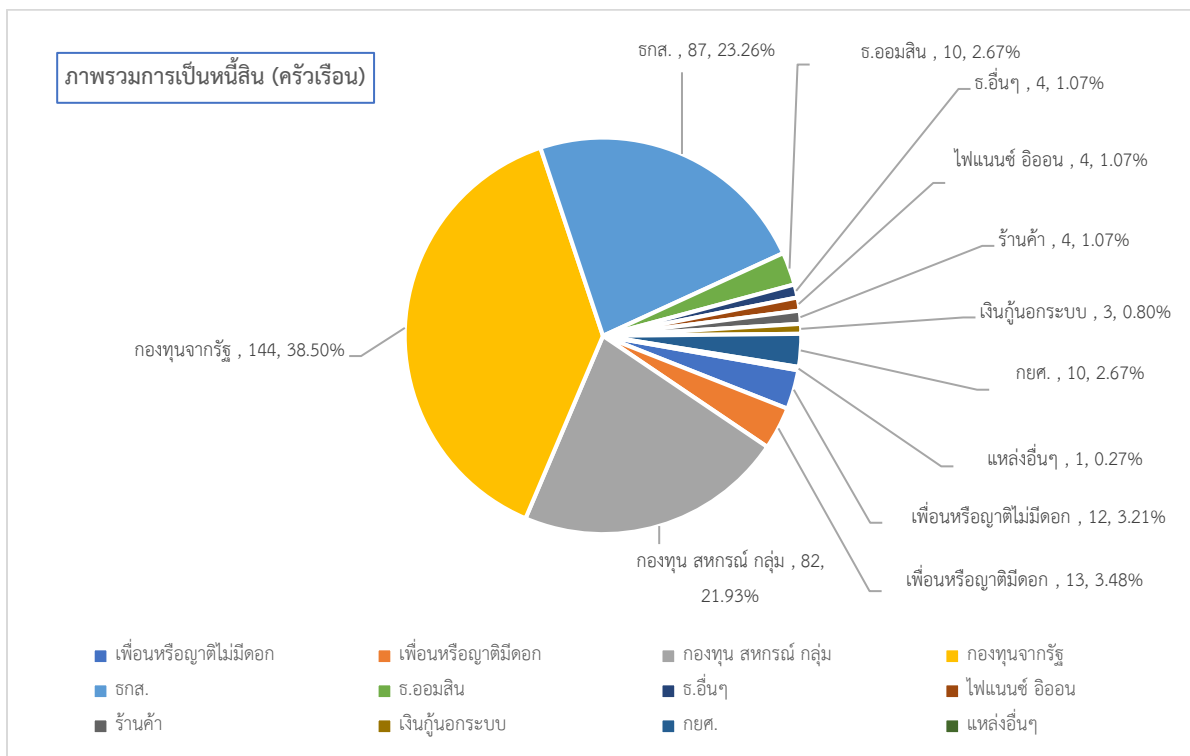

	ไม่มี	ญาติ/เพื่อน/ เพื่อนบ้าน (ไม่มีค่า ตอบแทนอื่น ใด)	ญาติ/ เพื่อน/ เพื่อน บ้าน(อัตรา ดอกเบี้ยค่า กว่าร้อยละ 15 ต่อปี)	กองทุนการ เงินของ ชุมชน (สหกรณ์ กลุ่มออม ทรัพย์ และ กลุ่ม กองทุน)	กองทุน การเงินที่ รัฐ สนับสนุน (กองทุน หมู่บ้าน/ กองทุนเงิน ล้าน/ โครงการ แก้ไข ปัญหา ความ ยากจน (กขคจ.))	ธนาคารเพื่อ การเกษตร และสหกรณ์	ธนาคาร ออมสิน	ธนาคาร พาณิชย์อื่น ๆ (เช่น กสิกร ไทยพาณิชย์ กรุงไทย ธอส. ฯลฯ)	สถาบันการ เงินเอกชน (ไฟแนนซ์ , อีออน, เงิน ดีดลือ)	ร้านค้า อุปโภค บริโภค และปัจจัย การผลิต (ปุ๋ย ยา ฯลฯ)	เงินกู้ยืม ระบบ (อัตรา ดอกเบี้ย เกินกว่า ร้อยละ 15 ต่อปี)	กองทุนกู้ยืม เพื่อการ ศึกษา	แหล่งอื่น ๆ	ไม่ได้ กรอก ข้อมูล
สกลนคร (9841)	3199	163 90,029.45	515 84,121.01	1366 97,083.95	3719 52,795.39	3320 202,372.20	308 223,193.18	199 527,049.09	309 186,018.36	231 13,364.46	148 9,347.30	250 105,020.47	68 114,195.00	142
อำเภอ กุดบาก (1606)	823	20 125,200.00	70 77,990.03	311 73,349.63	316 50,102.85	247 144,502.83	35 205,857.14	19 667,157.89	16 197,093.75	7 22,428.57	8 5,625.00	23 89,415.09	10 149,000.00	13
ตำบล กุดบาก (704)	410	12 133,333.33	13 44,692.46	82 45,548.78	144 51,857.64	87 139,616.09	10 51,000.00	4 730,000.00	4 107,875.00	4 20,125.00	3 1,333.33	10 92,254.70	1 30,000.00	3
กุดบาก (16)	8	0 nan	0 nan	0 nan	0 nan	5 947,120.00	0 nan	1 70,000.00	1 50,000.00	0 nan	0 nan	2 90,000.00	0 nan	0
กุดเสด (64)	36	0 inf	0 nan	4 159,250.00	9 95,000.00	5 151,000.00	1 50,000.00	0 nan	0 nan	0 nan	0 nan	2 175,000.00	1 30,000.00	1
กุดเสด สามัคคี (153)	78	7 165,000.00	7 61,428.86	14 16,142.86	36 79,305.56	38 100,184.21	4 42,500.00	1 2,000,000.00	0 nan	1 60,000.00	0 nan	1 50,000.00	0 nan	1
ทราย แก้ว (53)	33	0 nan	0 nan	3 69,000.00	10 42,900.00	1 40,000.00	0 nan	0 nan	0 nan	0 nan	0 nan	0 inf	0 nan	0
บัว (266)	163	0 nan	6 25,166.67	47 47,659.57	63 35,531.75	18 103,833.33	2 20,000.00	1 150,000.00	3 127,166.67	2 5,250.00	3 1,333.33	3 42,515.67	0 nan	1
บ้านบัว (137)	83	5 29,000.00	0 nan	14 28,928.57	23 38,478.26	18 47,777.78	3 83,333.33	1 700,000.00	0 nan	0 nan	0 nan	2 101,500.00	0 nan	0
หนอง สองหาง (15)	9	0 nan	0 nan	0 inf	3 68,333.33	2 40,000.00	0 nan	0 nan	0 nan	1 10,000.00	0 nan	0 nan	0 nan	0

3.5 ทรัพย์สินเพื่อการประกอบอาชีพ –ระบบยังไม่แสดงข้อมูล-

ตอนที่ 4 ทรัพยากรธรรมชาติและภัยพิบัติต่างๆ (ทุนทรัพยากรธรรมชาติ)

4.1 การใช้ประโยชน์จากธรรมชาติ

1) ใช้ประโยชน์จากธรรมชาติเพื่อยังชีพ

ครัวเรือนเป้าหมายตำบลกุดบก ทั้งหมด 702 ครัวเรือน ไม่กรอกข้อมูล 22 ครัวเรือน จำนวนที่ไม่ได้ใช้ธรรมชาติเพื่อยังชีพ 144 ครัวเรือน คิดเป็นร้อยละ 20.51 จำนวนที่ใช้ธรรมชาติเพื่อยังชีพได้บางฤดูกาล 379 ครัวเรือน คิดเป็นร้อยละ 53.99 จำนวนที่ใช้ธรรมชาติเพื่อยังชีพได้ตลอดเวลา 154 ครัวเรือน คิดเป็นร้อยละ 21.94 การใช้ประโยชน์จากธรรมชาติในตำบลสรุปแยกตามหมู่บ้าน ได้ดังนี้

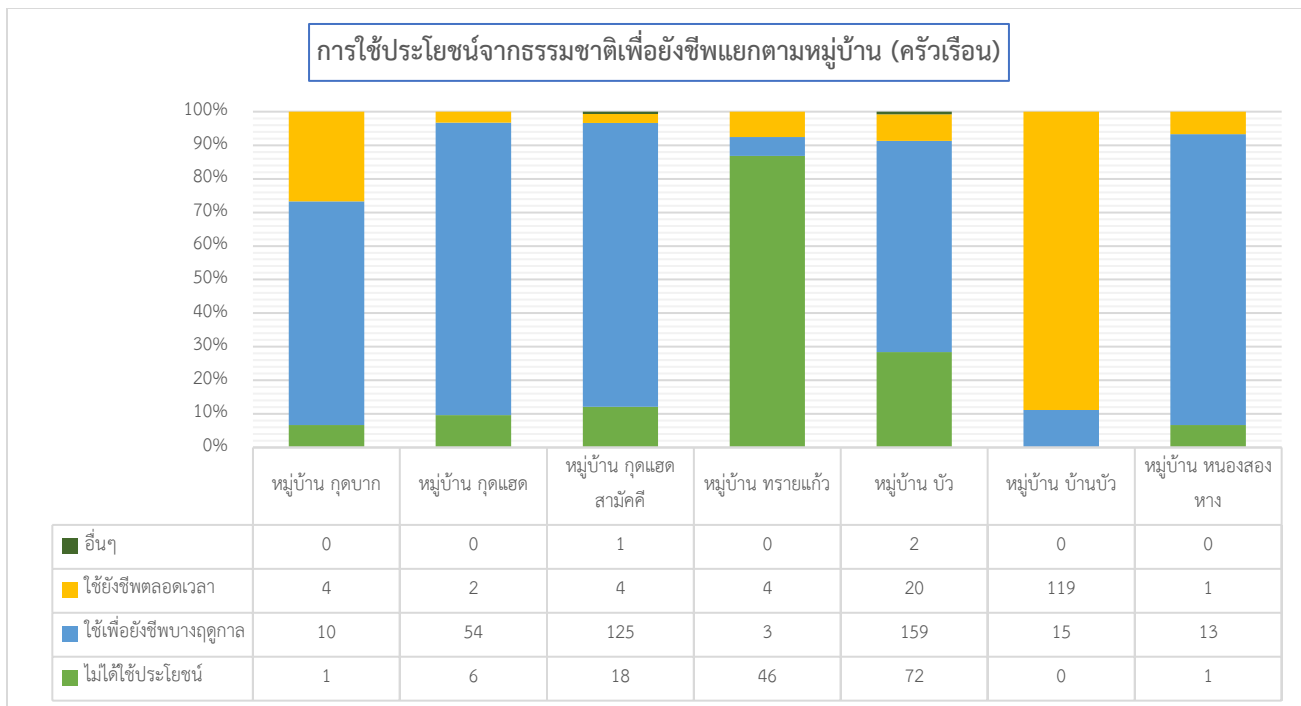

2) ใช้ประโยชน์จากธรรมชาติเพื่อสร้างรายได้

ครัวเรือนเป้าหมายตำบลกุดบาก ทั้งหมด 702 ครัวเรือน ไม่กรอกข้อมูล 26 ครัวเรือน จำนวนที่ไม่ได้ใช้ธรรมชาติเพื่อสร้างรายได้ 261 ครัวเรือน คิดเป็นร้อยละ 37.18 จำนวนที่ใช้ธรรมชาติเพื่อสร้างรายได้บางฤดูกาล 268 ครัวเรือน คิดเป็นร้อยละ 38.18 จำนวนที่ใช้ธรรมชาติเพื่อสร้างรายได้ตลอดเวลา 146 ครัวเรือน คิดเป็นร้อยละ 20.80 การใช้ประโยชน์จากธรรมชาติในตำบลสรุปแยกตามหมู่บ้านได้ดังนี้

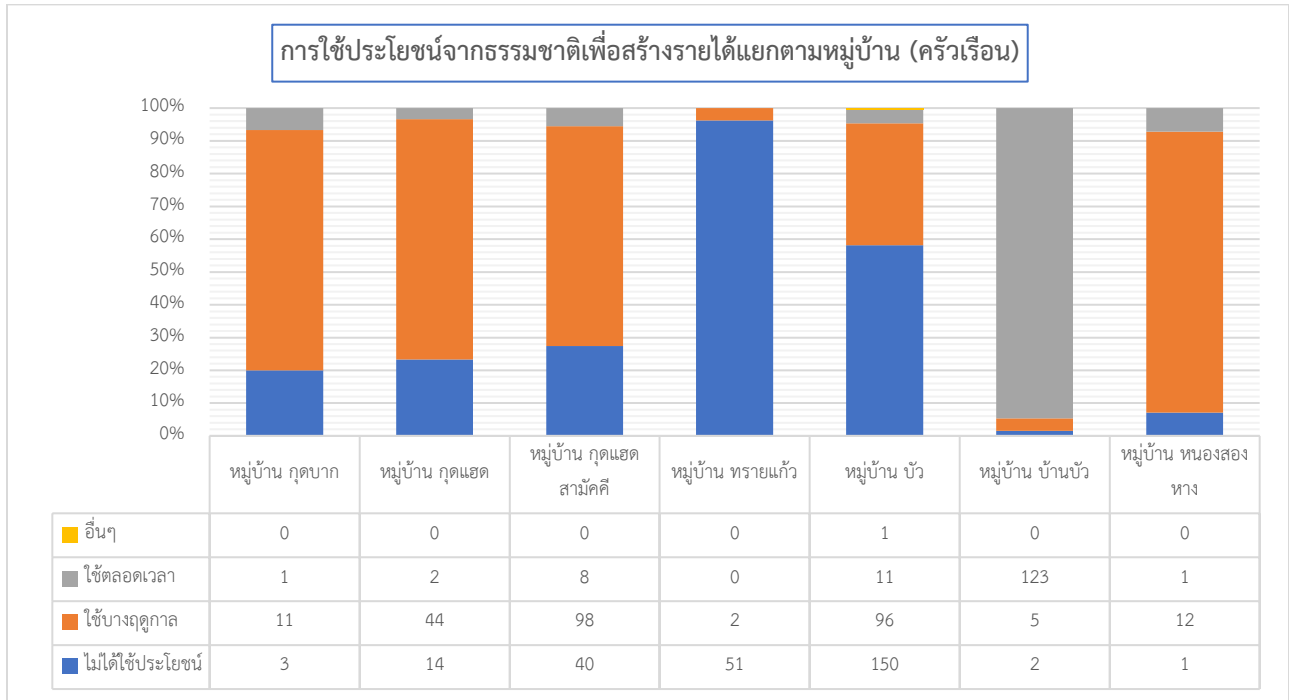

4.2 ภัยพิบัติ

1) ภัยพิบัติที่มีผลต่อบ้านพักอาศัย

ครัวเรือนเป้าหมายตำบลตำบลกุดบาก ทั้งหมด 702 ครัวเรือน จำนวนที่ไม่มีภัยพิบัติต่อบ้านพัก 267 ครัวเรือน จำนวนที่มีภัยพิบัติต่อบ้านพัก 435 ครัวเรือน คิดเป็นร้อยละ 61.97 ประเภทภัยพิบัติที่พบคือ (1) อุทกภัย 97 ครัวเรือน (2) วาดภัย 59 ครัวเรือน (3) ภัยแล้ง 146 ครัวเรือน (4) ไฟป่าและหมอกควัน 12 ครัวเรือน (5) โรคระบาดในมนุษย์ 116 ครัวเรือน (6) แมลง ศัตรูพืช 4 ครัวเรือน (7) โรคระบาดในสัตว์ 1 ครัวเรือน ซึ่งมีรายละเอียดแยกตามตำบลดังนี้

(1) ประเภทของภัยพิบัติ

	อุทกภัย	ดินโคลน ถล่ม	วาดภัย	อัคคีภัย	ภัยจากสารเคมี และวัตถุ อันตราย	ภัยแล้ง	ไฟจากไฟป่า และหมอก ควัน	ภัยโรคระบาด ในมนุษย์	ภัยจากแมลง ศัตรูพืช ระบาด	ภัยโรคระบาด สัตว์ และสัตว์ น้ำ	สถานการณ์ความ ไม่สงบ (ภัยจาก มนุษย์)
สกลนคร	1158	15	349	16	7	991	31	263	129	27	0
อำเภอกุดบาก	129	0	61	1	0	192	13	117	8	2	0
ตำบลกุดบาก	97	0	59	0	0	146	12	116	4	1	0
หมู่บ้านกุดบาก	0	0	0	0	0	0	0	0	0	0	0
หมู่บ้านกุดแฮด	3	0	0	0	0	129	6	116	4	1	0
หมู่บ้านกุดแฮด สามัคคี	3	0	0	0	0	129	6	116	4	1	0
หมู่บ้านทรายแก้ว	0	0	0	0	0	0	0	0	0	0	0
หมู่บ้านบัว	68	0	58	0	0	15	6	0	0	0	0
หมู่บ้านบ้านบัว	26	0	1	0	0	2	0	0	0	0	0
หมู่บ้านหนองสอง หาง	0	0	0	0	0	0	0	0	0	0	0

(2) ความถี่การประสบภัยพิบัติ

	อุทกภัย	ดินโคลน ถล่ม	วาดภัย	อัคคีภัย	ภัยจากสารเคมี และวัตถุ อันตราย	ภัยแล้ง	ไฟจากไฟป่า และหมอก ควัน	ภัยโรคระบาด ในมนุษย์	ภัยจากแมลง ศัตรูพืช ระบาด	ภัยโรคระบาด สัตว์ และสัตว์ น้ำ	สถานการณ์ความ ไม่สงบ (ภัยจาก มนุษย์)
จังหวัดสกลนคร	873 / 267	12 / 2	269 / 68	14 / 2	6 / 1	473 / 410	21 / 4	258 / 2	59 / 19	19 / 8	0 / 0
	15 / 3	1 / 0	9 / 3	0 / 0	0 / 0	105 / 3	6 / 0	2 / 1	49 / 2	0 / 0	0 / 0
อำเภอกุดบาก	52 / 76	0 / 0	60 / 1	0 / 1	0 / 0	24 / 146	12 / 0	117 / 0	6 / 1	1 / 1	0 / 0
	1 / 0	0 / 0	0 / 0	0 / 0	0 / 0	19 / 3	1 / 0	0 / 0	0 / 1	0 / 0	0 / 0
ตำบล กุดบาก	42 / 55	0 / 0	59 / 0	0 / 0	0 / 0	19 / 111	11 / 0	116 / 0	4 / 0	0 / 1	0 / 0
	0 / 0	0 / 0	0 / 0	0 / 0	0 / 0	14 / 2	1 / 0	0 / 0	0 / 0	0 / 0	0 / 0
หมู่บ้าน กุดบาก	0 / 0	0 / 0	0 / 0	0 / 0	0 / 0	0 / 0	0 / 0	0 / 0	0 / 0	0 / 0	0 / 0
	0 / 0	0 / 0	0 / 0	0 / 0	0 / 0	0 / 0	0 / 0	0 / 0	0 / 0	0 / 0	0 / 0
หมู่บ้าน กุดแฮด	0 / 0	0 / 0	0 / 0	0 / 0	0 / 0	0 / 0	0 / 0	0 / 0	0 / 0	0 / 0	0 / 0
	0 / 0	0 / 0	0 / 0	0 / 0	0 / 0	0 / 0	0 / 0	0 / 0	0 / 0	0 / 0	0 / 0
หมู่บ้าน กุดแฮด	3 / 0	0 / 0	0 / 0	0 / 0	0 / 0	7 / 109	6 / 0	116 / 0	4 / 0	0 / 1	0 / 0
สามัคคี	0 / 0	0 / 0	0 / 0	0 / 0	0 / 0	11 / 2	0 / 0	0 / 0	0 / 0	0 / 0	0 / 0
หมู่บ้าน ทรายแก้ว	0 / 0	0 / 0	0 / 0	0 / 0	0 / 0	0 / 0	0 / 0	0 / 0	0 / 0	0 / 0	0 / 0
	0 / 0	0 / 0	0 / 0	0 / 0	0 / 0	0 / 0	0 / 0	0 / 0	0 / 0	0 / 0	0 / 0
หมู่บ้าน บัว	14 / 54	0 / 0	58 / 0	0 / 0	0 / 0	12 / 1	5 / 0	0 / 0	0 / 0	0 / 0	0 / 0
	0 / 0	0 / 0	0 / 0	0 / 0	0 / 0	2 / 0	1 / 0	0 / 0	0 / 0	0 / 0	0 / 0
หมู่บ้าน บ้านบัว	25 / 1	0 / 0	1 / 0	0 / 0	0 / 0	0 / 1	0 / 0	0 / 0	0 / 0	0 / 0	0 / 0
	0 / 0	0 / 0	0 / 0	0 / 0	0 / 0	1 / 0	0 / 0	0 / 0	0 / 0	0 / 0	0 / 0
หมู่บ้าน หนองสอง หาง	0 / 0	0 / 0	0 / 0	0 / 0	0 / 0	0 / 0	0 / 0	0 / 0	0 / 0	0 / 0	0 / 0
	0 / 0	0 / 0	0 / 0	0 / 0	0 / 0	0 / 0	0 / 0	0 / 0	0 / 0	0 / 0	0 / 0

(3) การรับมือกับภัยพิบัติ

	อุทกภัย	ดินโคลน ถล่ม	วาตภัย	อัคคีภัย	ภัยจากสารเคมี และวัตถุ อันตราย	ภัยแล้ง	ไฟจากไฟฟ้า และหมอก ควัน	ภัยโรครระบาด ในมนุษย์	ภัยจากแมลง สัตว์ ตั๊กแตน ระบาด	ภัยโรครระบาด สัตว์ และสัตว์ น้ำ	ภัยจาก สถานการณ์ความ ไม่สงบ (ภัยจาก มนุษย์)
จังหวัดสกลนคร	32 / 906 22 / 150	1 / 6 0 / 3	13 / 294 2 / 15	2 / 11 0 / 1	1 / 5 0 / 0	25 / 879 20 / 14	7 / 13 1 / 2	2 / 237 4 / 10	18 / 99 1 / 2	0 / 25 0 / 0	0 / 0 0 / 0
อำเภอกุดบาก	8 / 58 1 / 60	0 / 0 0 / 0	3 / 42 0 / 4	1 / 0 0 / 0	0 / 0 0 / 0	8 / 170 2 / 0	4 / 5 1 / 0	1 / 107 3 / 0	3 / 3 0 / 0	0 / 2 0 / 0	0 / 0 0 / 0
ตำบล กุดบาก	6 / 31 0 / 59	0 / 0 0 / 0	1 / 42 0 / 4	0 / 0 0 / 0	0 / 0 0 / 0	6 / 134 2 / 0	4 / 5 1 / 0	1 / 107 3 / 0	0 / 2 0 / 0	0 / 1 0 / 0	0 / 0 0 / 0
หมู่บ้าน กุดบาก	0 / 0 0 / 0	0 / 0 0 / 0	0 / 0 0 / 0	0 / 0 0 / 0	0 / 0 0 / 0	0 / 0 0 / 0	0 / 0 0 / 0	0 / 0 0 / 0	0 / 0 0 / 0	0 / 0 0 / 0	0 / 0 0 / 0
หมู่บ้าน กุดแฮด	0 / 3 0 / 0	0 / 0 0 / 0	0 / 0 0 / 0	0 / 0 0 / 0	0 / 0 0 / 0	1 / 124 1 / 0	0 / 4 0 / 0	1 / 107 3 / 0	0 / 2 0 / 0	0 / 1 0 / 0	0 / 0 0 / 0
หมู่บ้าน กุดแฮด สามัคคี	0 / 3 0 / 0	0 / 0 0 / 0	0 / 0 0 / 0	0 / 0 0 / 0	0 / 0 0 / 0	1 / 124 1 / 0	0 / 4 0 / 0	1 / 107 3 / 0	0 / 2 0 / 0	0 / 1 0 / 0	0 / 0 0 / 0
หมู่บ้าน ทราญแก้ว	0 / 0 0 / 0	0 / 0 0 / 0	0 / 0 0 / 0	0 / 0 0 / 0	0 / 0 0 / 0	0 / 0 0 / 0	0 / 0 0 / 0	0 / 0 0 / 0	0 / 0 0 / 0	0 / 0 0 / 0	0 / 0 0 / 0
หมู่บ้าน บัว	5 / 28 0 / 34	0 / 0 0 / 0	0 / 42 0 / 4	0 / 0 0 / 0	0 / 0 0 / 0	3 / 10 1 / 0	4 / 1 1 / 0	0 / 0 0 / 0	0 / 0 0 / 0	0 / 0 0 / 0	0 / 0 0 / 0
หมู่บ้าน บ้านบัว	1 / 0 0 / 25	0 / 0 0 / 0	1 / 0 0 / 0	0 / 0 0 / 0	0 / 0 0 / 0	2 / 0 0 / 0	0 / 0 0 / 0	0 / 0 0 / 0	0 / 0 0 / 0	0 / 0 0 / 0	0 / 0 0 / 0
หมู่บ้าน หนองสอง หาง	0 / 0 0 / 0	0 / 0 0 / 0	0 / 0 0 / 0	0 / 0 0 / 0	0 / 0 0 / 0	0 / 0 0 / 0	0 / 0 0 / 0	0 / 0 0 / 0	0 / 0 0 / 0	0 / 0 0 / 0	0 / 0 0 / 0

2) ภัยพิบัติที่มีผลต่อที่ทำกิน -ระบบยังไม่แสดงผล-

ส่วนที่ 5 การถือกุศลและระบบรองรับทางสังคม (ทุนทางสังคม)

5.1 กลุ่มกิจกรรมในชุมชน

ครัวเรือนเป้าหมายตำบลกุดบาก ทั้งหมด 702 ครัวเรือน หนึ่งครัวเรือนอาจเข้าร่วมหลายกลุ่ม ในตำบลสรุปเป็นภาพรวม และแยกตามหมู่บ้านได้ดังนี้

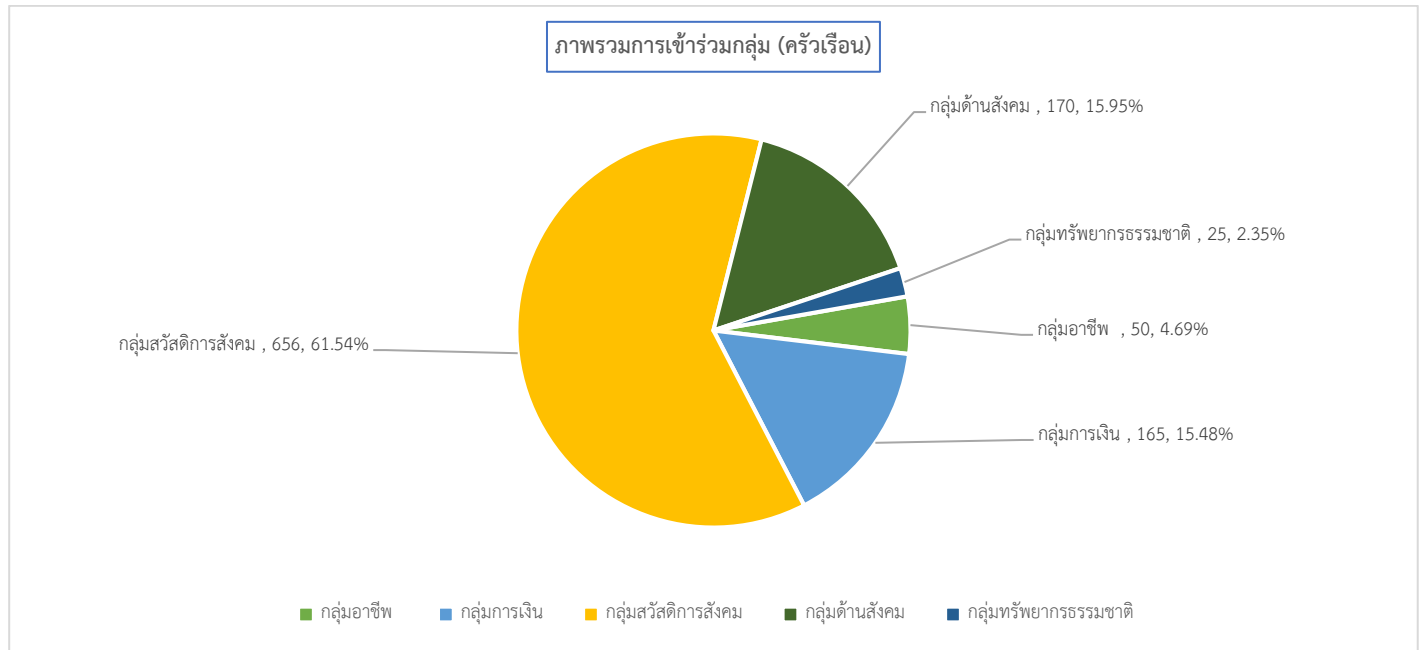

ประเภทกลุ่มทางสังคม (ครัวเรือน)

	กลุ่มอาชีพ/การผลิต/ แปรรูป(เช่น กลุ่มเมล็ด พันธุ์)	กลุ่มการเงิน (เช่น กองทุน กลุ่มออม ทรัพย์)	กลุ่มสวัสดิการสังคม (เช่น กลุ่มฌาปนกิจ กองทุนสวัสดิการ ชุมชน)	กลุ่มด้านสังคม (เช่น กลุ่มเยาวชน กลุ่มผู้สูง อายุ กลุ่มสตรี/แม่บ้าน กลุ่มศาสนา)	กลุ่มทรัพยากรธรรมชาติ (เช่น กลุ่มอนุรักษ์ กลุ่มผู้ ใช้ไม้)	กลุ่มอื่น ๆ
จังหวัด สกลนคร	951	3637	7891	3647	981	43
อำเภอ กุดบาก	185	592	1416	469	75	3
ตำบล กุดบาก	50	165	656	170	25	0
หมู่บ้าน กุดบาก	0	0	13	1	0	0
หมู่บ้าน กุดแฮด	16	43	62	38	13	0
หมู่บ้าน กุดแฮดสามัคคี	10	64	149	98	8	0
หมู่บ้าน ทรายแก้ว	2	2	50	2	0	0
หมู่บ้าน บัว	17	35	252	22	3	0
หมู่บ้าน บ้านบัว	4	17	121	8	1	0
หมู่บ้าน หนองสองหาง	1	4	9	1	0	0

จำแนกระดับการพึ่งพากลุ่มทางสังคม (ครัวเรือน)

	กลุ่มอาชีพ/การผลิต/ แปรรูป(เช่น กลุ่มเมล็ด พันธุ์)	กลุ่มการเงิน (เช่น กองทุน กลุ่มออมทรัพย์)	กลุ่มสวัสดิการสังคม (เช่น กลุ่มฌาปนกิจ กองทุนสวัสดิการ ชุมชน)	กลุ่มด้านสังคม (เช่น กลุ่มเยาวชน กลุ่มผู้สูง อายุ กลุ่มสตรี/แม่บ้าน กลุ่มศาสนา)	กลุ่มทรัพยากรธรรมชาติ (เช่น กลุ่มอนุรักษ์ฯ กลุ่มผู้ ใช้น้ำ)	กลุ่มอื่น ๆ
จังหวัด สกลนคร	577/331/13	2402/1123/26	5480/2117/3	2276/1239/3	604/321/3	35/0/3
อำเภอกุตุบาก	122/59/1	348/231/4	831/536/0	303/158/0	44/28/0	3/0/0
ตำบล กตุบาก	25/24/0	106/59/0	360/286/0	118/50/0	10/15/0	0/0/0
หมู่บ้าน กตุบาก	0/0/0	0/0/0	10/2/0	1/0/0	0/0/0	0/0/0
หมู่บ้าน กุดแฮด	9/7/0	25/18/0	48/13/0	26/12/0	4/9/0	0/0/0
หมู่บ้าน กุดแฮดสามัคคี	6/4/0	43/21/0	115/33/0	72/25/0	5/3/0	0/0/0
หมู่บ้าน ทรายแก้ว	0/2/0	1/1/0	3/46/0	0/2/0	0/0/0	0/0/0
หมู่บ้าน บัว	6/10/0	17/18/0	84/164/0	13/9/0	1/2/0	0/0/0
หมู่บ้าน บ้านบัว	3/1/0	17/0/0	96/23/0	5/2/0	0/1/0	0/0/0
หมู่บ้าน หนองสองหาง	1/0/0	3/1/0	4/5/0	1/0/0	0/0/0	0/0/0

5.2 การช่วยเหลือกันในชุมชน

ครัวเรือนเป้าหมายตำบลกุตุบาก ทั้งหมด 702 ครัวเรือน จำนวนที่ไม่มีการช่วยเหลือ 5 ครัวเรือน จำนวนที่มีการช่วยเหลือกัน 697 ครัวเรือน สรุปเป็นภาพรวมตำบลและแยกตามหมู่บ้าน ได้ดังนี้

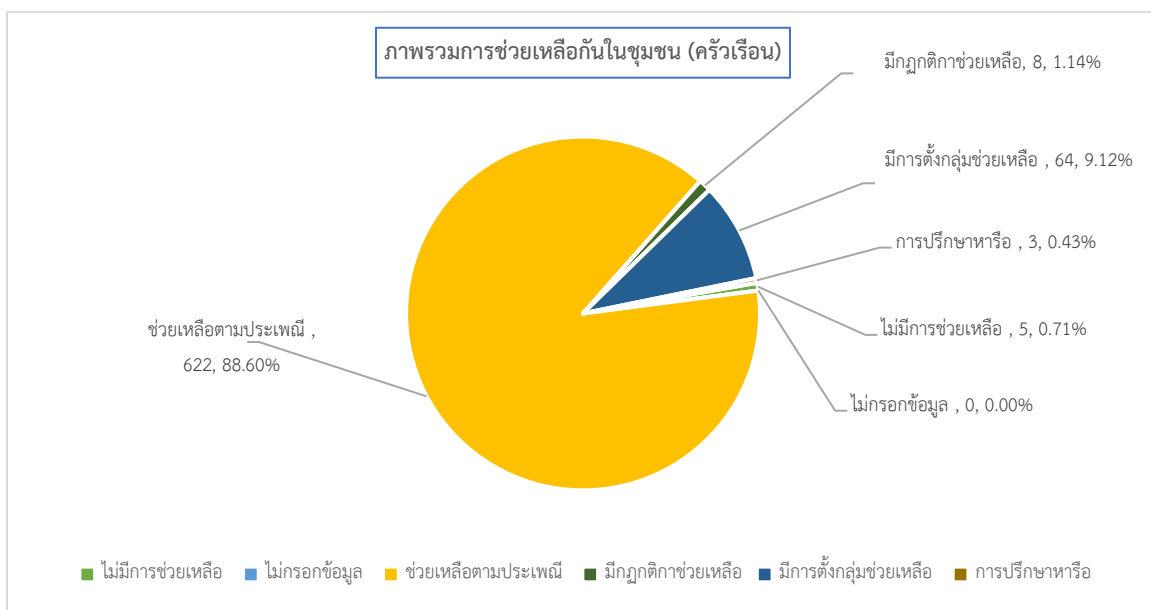

การช่วยเหลือชุมชนแยกตามหมู่บ้าน (ครัวเรือน)

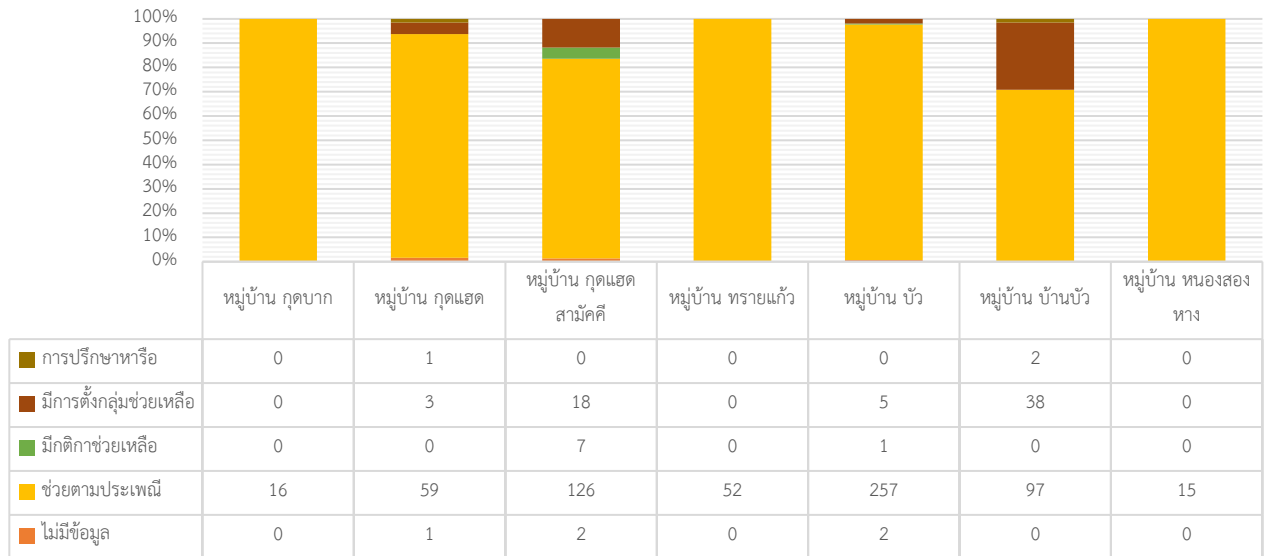

5.3 กฎระเบียบกติกการอยู่ร่วมกัน

ครัวเรือนเป้าหมายตำบลกุดบาก ทั้งหมด 702 ครัวเรือน จำนวนที่ไม่มีการกำหนดกติกา 159 ครัวเรือน จำนวนที่มีแนวทางกติกา 542 ครัวเรือน คิดเป็นร้อยละ 77.21 ไม่กรอกข้อมูล 1 ครัวเรือน สรุปเป็นภาพรวมตำบลและแยกตามหมู่บ้าน ได้ดังนี้

ภาพรวมกติกาการอยู่ร่วมกัน (ครัวเรือน)

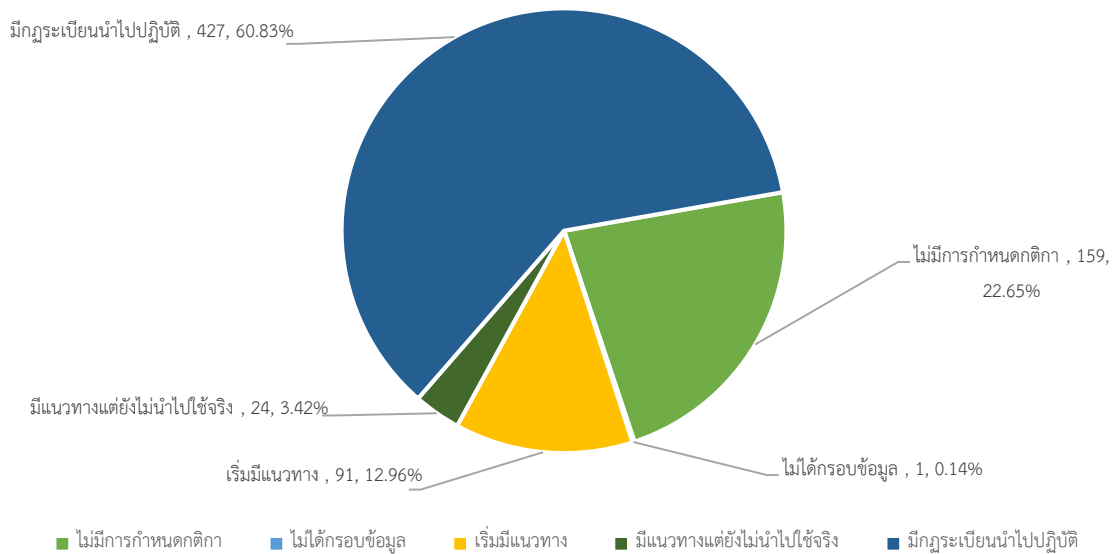

กฎกติกาการอยู่ร่วมกันแยกตามหมู่บ้าน (ครัวเรือน)

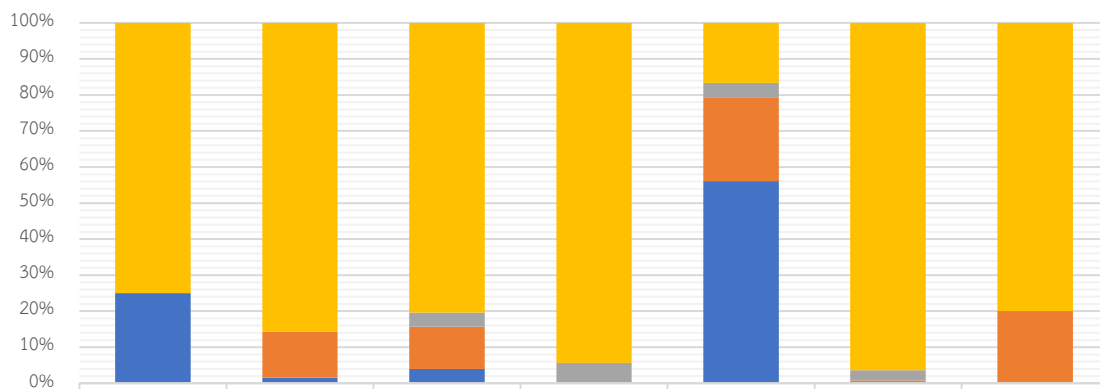

	หมู่บ้าน กุดบาก	หมู่บ้าน กุดแอด	หมู่บ้าน กุดแอดสามัคคี	หมู่บ้าน ทรายแก้ว	หมู่บ้าน บัว	หมู่บ้าน บ้านบัว	หมู่บ้าน ทองสองหาง
■ มีกฎระเบียบนำไปปฏิบัติ	12	54	123	50	44	132	12
■ มีแนวทางแต่ยังไม่นำไปใช้จริง	0	0	6	3	11	4	0
■ เริ่มมีแนวทาง	0	8	18	0	61	1	3
■ ไม่มีการกำหนด	4	1	6	0	148	0	0