

บทที่ ๑

สภาพทั่วไปและข้อมูลพื้นฐานของจังหวัดสกลนคร

๑.๑ ที่ตั้งและเขตการปกครอง

๑.๑.๑ ที่ตั้งและอาณาเขต

จังหวัดสกลนครตั้งอยู่ทางภาคตะวันออกเฉียงเหนือของประเทศไทย เป็นที่ราบสูงล้อมรอบด้วยภูเขาและป่าไม้ เส้นรุ้งที่ ๑๖ องศา ๔๕ ลิปดาถึง ๑๘ องศา ๑๕ ลิปดาเหนือ และเส้นแวงที่ ๑๐๓ องศา ๑๕ ลิปดาถึง ๑๐๔ องศา ๓๐ ลิปดาตะวันออก มีขนาดพื้นที่ ประมาณ ๙,๖๐๕.๗๖ ตารางกิโลเมตร หรือประมาณ ๖,๐๐๓,๖๐๒ ไร่ ตั้งอยู่เหนือระดับน้ำทะเล ๑๗๒ เมตร ห่างจากกรุงเทพมหานคร ประมาณ ๖๔๗ กิโลเมตร ทางรถยนต์ ห่างจากสะพานมิตรภาพไทย - ลาว แห่งที่ ๒ จังหวัดมุกดาหาร ประมาณ ๑๒๐ กิโลเมตร และสะพานมิตรภาพไทย - ลาว แห่งที่ ๓ จังหวัดนครพนม ประมาณ ๙๐ กิโลเมตร ซึ่งเป็นเขตแดนระหว่างประเทศไทยกับสาธารณรัฐประชาธิปไตยประชาชนลาว จังหวัดสกลนครมีอาณาเขตติดต่อกับเขตจังหวัดดังต่อไปนี้

ทิศเหนือ	จรด	อำเภอกุฉินารายณ์ อำเภอกุสุมาลย์ จังหวัดหนองคาย อำเภอพรเจริญ อำเภอเซกา จังหวัดบึงกาฬ อำเภอนาทม อำเภอสรีสงคราม จังหวัดนครพนม
	จรด	อำเภอนาหว้า อำเภอโพนสวรรค์ อำเภอนาแก อำเภอวังยาง อำเภอปลาปาก อำเภอเมืองนครพนม จังหวัดนครพนม
	จรด	อำเภอดงหลวง จังหวัดมุกดาหาร อำเภอนาคู อำเภอเขาวง อำเภอสมเด็จ อำเภอกำแพง จังหวัดกาฬสินธุ์ อำเภอวังสามหมอ อำเภอกุมภวาปี จังหวัดอุดรธานี
ทิศตะวันตก	จรด	อำเภอไชยวาน อำเภอหนองหาน อำเภอทุ่งฝน อำเภอบ้านดุง จังหวัดอุดรธานี

๑.๑.๒ การปกครอง

จังหวัดสกลนครแบ่งเขตการปกครองออกเป็น ๑๘ อำเภอ ๑๒๕ ตำบล ๑,๕๒๐ หมู่บ้าน องค์การบริหารส่วนจังหวัด ๑ แห่ง เทศบาลนคร ๑ แห่ง เทศบาลตำบล ๖๕ แห่ง องค์การบริหารส่วนตำบล (อบต.) ๗๔ แห่ง และแบ่งเขตพื้นที่ดังนี้

ตารางที่ ๑.๑ แสดงอาณาเขตการปกครองจังหวัดสกลนครปี พ.ศ. ๒๕๕๙

ลำดับ	อำเภอ	เขตการปกครอง		รูปแบบการปกครอง				พื้นที่ (ไร่)
		ตำบล	หมู่บ้าน	อบจ.	ทน.	ทต.	อบต.	
๑	เมืองสกลนคร	๑๖	๑๗๓	๑	๑	๙	๘	๕๗๑,๔๗๔
๒	สว่างแดนดิน	๑๖	๑๘๙	-	-	๗	๑๑	๖๐๖,๒๕๐
๓	วานรนิวาส	๑๔	๑๘๒	-	-	๖	๙	๖๒๕,๖๒๕
๔	พรรณานิคม	๑๐	๑๓๕	-	-	๘	๓	๔๒๑,๑๑๒
๕	บ้านม่วง	๙	๙๘	-	-	๒	๘	๕๓๑,๒๕๐
๖	อากาศอำนวย	๘	๙๔	-	-	๖	๓	๓๖๕,๖๒๕
๗	วาริชภูมิ	๕	๗๑	-	-	๔	๒	๒๙๗,๕๗๘
๘	พังโคน	๕	๖๙	-	-	๔	๒	๒๓๙,๘๔๔
๙	กุสุมาลย์	๕	๗๑	-	-	๑	๕	๒๘๓,๗๕๐
๑๐	เจริญศิลป์	๕	๕๙	-	-	๑	๕	๒๕๐,๖๒๕
๑๑	โพนนาแก้ว	๕	๕๓	-	-	๓	๒	๒๒๐,๐๐๐
๑๒	ภูพาน	๔	๖๕	-	-	๒	๒	๔๑๗,๕๐๐
๑๓	คำตากล้า	๔	๖๑	-	-	๒	๓	๒๕๑,๒๕๐
๑๔	โคกศรีสุพรรณ	๔	๕๓	-	-	๑	๓	๑๓๒,๕๐๐
๑๕	ส่องดาว	๔	๔๖	-	-	๕	-	๑๙๘,๕๙๔
๑๖	เต่างอย	๔	๓๒	-	-	-	๔	๒๐๕,๐๐๐
๑๗	นิคมน้ำอูน	๔	๒๙	-	-	-	๔	๑๐๑,๒๕๐
๑๘	กุดบาก	๓	๔๐	-	-	๔	-	๒๘๔,๓๗๕
รวม		๑๒๕	๑,๕๒๐	๑	๑	๖๕	๗๔	๖,๐๐๓,๖๐๒

ที่มา : ที่ทำการปกครองจังหวัดสกลนคร (ข้อมูล ณ วันที่ ๓๐ มิถุนายน ๒๕๕๙)

“อยู่สกล รักสกล ทำเพื่อสกลนคร”



“อยู่สกล รักสกล ทำเพื่อสกลนคร”

๑.๑.๓ ประชากร

ตารางที่ ๑.๒ แสดงจำนวนประชากรและบ้านในจังหวัดสกลนคร

ลำดับ	อำเภอ	จำนวนประชากร ปี ๒๕๕๗			จำนวนประชากร ปี ๒๕๕๘			จำนวนประชากร ปี ๒๕๕๙			
		ชาย	หญิง	รวม	ชาย	หญิง	รวม	ชาย	หญิง	รวม	จำนวน
๑	เมืองสกลนคร	๙๕,๙๔๑	๙๘,๐๔๗	๑๙๔,๐๒๘	๙๖,๓๑๘	๙๘,๕๐๖	๑๙๔,๘๒๔	๙๖,๔๔๙	๙๘,๕๕๐	๑๙๔,๙๙๙	๗๒,๒๕๙
๒	สว่างแดนดิน	๗๔,๘๔๙	๗๔,๘๔๙	๑๔๙,๖๙๓	๗๕,๒๒๘	๗๕,๕๕๘	๑๕๐,๗๘๖	๗๕,๑๙๗	๗๕,๕๕๒	๑๕๐,๗๘๙	๔๓,๑๔๐
๓	วานรนิวาส	๖๑,๘๔๔	๖๑,๘๖๘	๑๒๓,๗๑๒	๖๒,๔๖๓	๖๒,๕๒๒	๑๒๔,๙๘๕	๖๒,๓๙๓	๖๒,๕๕๓	๑๒๔,๙๔๖	๓๓,๑๗๙
๔	พรรณานิคม	๓๙,๗๑๕	๔๐,๑๘๑	๗๙,๘๙๖	๓๙,๘๙๔	๔๐,๓๘๐	๘๐,๒๗๔	๓๙,๘๙๓	๔๐,๓๘๐	๘๐,๒๗๓	๒๖,๐๑๓
๕	อากาศอำนวย	๓๕,๒๓๑	๓๔,๙๑๐	๗๐,๑๔๑	๓๕,๖๐๗	๓๕,๒๖๓	๗๐,๘๗๐	๓๕,๕๙๓	๓๕,๒๕๕	๗๐,๘๔๘	๒๑,๔๖๖
๖	บ้านม่วง	๓๕,๓๘๒	๓๔,๕๕๑	๖๙,๙๓๓	๓๕,๖๒๓	๓๔,๙๐๑	๗๐,๕๒๔	๓๕,๕๗๑	๓๔,๙๔๓	๗๐,๕๑๔	๑๙,๔๗๘
๗	พังโคน	๒๖,๐๖๑	๒๖,๖๒๑	๕๒,๖๘๒	๒๖,๑๕๙	๒๖,๖๖๙	๕๒,๘๒๘	๒๖,๑๓๘	๒๖,๖๗๖	๕๒,๘๑๔	๑๙,๓๘๗
๘	วาริชภูมิ	๒๕,๘๗๙	๒๖,๔๓๗	๕๒,๓๑๖	๒๖,๐๓๕	๒๖,๕๒๙	๕๒,๕๖๔	๒๖,๐๓๑	๒๖,๕๔๑	๕๒,๕๗๒	๑๕,๕๔๓
๙	กุสุมาลย์	๒๓,๑๕๑	๒๓,๔๒๙	๔๖,๕๘๐	๒๓,๔๕๒	๒๓,๖๖๙	๔๗,๑๒๑	๒๓,๔๓๙	๒๓,๖๙๖	๔๗,๑๓๕	๑๓,๗๖๓
๑๐	เจริญศิลป์	๒๒,๒๘๑	๒๑,๙๑๑	๔๔,๑๙๒	๒๒,๕๑๗	๒๒,๑๘๔	๔๔,๗๐๑	๒๒,๕๑๙	๒๒,๒๒๙	๔๔,๗๔๘	๑๑,๙๑๓
๑๑	คำตากล้า	๑๙,๗๓๗	๑๙,๕๓๓	๓๙,๒๗๐	๑๙,๙๗๒	๑๙,๗๐๔	๓๙,๖๗๖	๑๙,๙๗๕	๑๙,๗๒๐	๓๙,๖๙๕	๑๒,๗๑๗
๑๒	ภูพาน	๑๘,๕๔๕	๑๘,๐๑๓	๓๖,๕๕๘	๑๘,๖๐๖	๑๘,๐๙๒	๓๖,๖๙๘	๑๘,๖๐๘	๑๘,๑๑๒	๓๖,๗๒๐	๑๑,๖๘๓
๑๓	โพนนาแก้ว	๑๘,๑๕๑	๑๘,๐๖๗	๓๖,๒๑๘	๑๘,๓๒๐	๑๘,๒๑๒	๓๖,๕๓๒	๑๘,๓๑๓	๑๘,๒๓๔	๓๖,๕๔๗	๑๑,๕๗๖
๑๔	โคกศรีสุพรรณ	๑๖,๙๗๖	๑๗,๑๕๗	๓๔,๑๓๓	๑๗,๐๔๘	๑๗,๒๑๔	๓๔,๒๖๒	๑๗,๐๔๘	๑๗,๒๐๓	๓๔,๒๕๑	๑๒,๐๗๓
๑๕	ส่องดาว	๑๗,๔๒๕	๑๖,๘๗๔	๓๔,๒๙๙	๑๗,๕๐๘	๑๖,๙๒๙	๓๔,๔๓๗	๑๗,๔๙๕	๑๖,๙๒๒	๓๔,๔๑๗	๘,๗๗๘
๑๖	กุดบาก	๑๖,๓๙๕	๑๖,๑๕๗	๓๒,๕๕๒	๑๖,๕๐๐	๑๖,๓๒๒	๓๒,๘๒๒	๑๖,๔๘๐	๑๖,๓๖๐	๓๒,๘๔๐	๙,๗๗๘
๑๗	เต่างอย	๑๑,๙๙๘	๑๑,๘๒๒	๒๓,๘๒๐	๑๒,๑๐๓	๑๑,๙๕๖	๒๔,๐๕๙	๑๒,๑๐๙	๑๑,๙๗๗	๒๔,๐๘๖	๗,๘๖๔
๑๘	นิคมน้ำอูน	๗,๔๒๕	๗,๒๓๐	๑๔,๖๕๕	๗,๔๘๐	๗,๒๙๔	๑๔,๗๗๔	๗,๔๘๖	๗,๒๘๐	๑๔,๗๖๖	๔,๒๘๗
รวม		๕๖๗,๐๒๖	๕๖๗,๙๒๒	๑,๑๓๔,๙๔๘	๕๗๐,๘๓๓	๕๗๑,๙๐๔	๑,๑๔๒,๗๓๗	๕๗๐,๖๘๔	๕๗๒,๒๑๓	๑,๑๔๒,๘๙๗	๓๕๕,๒๙๗

ที่มา : ที่ทำการปกครองจังหวัดสกลนคร (ข้อมูล ณ วันที่ ๓๐ มิถุนายน ๒๕๕๙)

“อยู่สกล รักสกล ทำเพื่อสกลนคร”

ตารางที่ ๑.๓ แสดงจำนวนประชากรแยกอายุ จังหวัดสกลนคร เดือนธันวาคม พ.ศ. ๒๕๕๘

ลักษณะข้อมูล	ชาย	หญิง	รวม
แยกตามเพศ	๕๗๐,๘๓๓	๕๗๑,๙๐๔	๑,๑๔๒,๗๓๗
แยกตามลักษณะสถานะของบุคคล			
- ผู้ที่มีสัญชาติไทย และมีชื่ออยู่ในทะเบียนบ้าน	๕๖๕,๕๓๐	๕๖๗,๙๖๐	๑,๑๓๓,๔๙๐
- ผู้ที่ไม่ได้สัญชาติไทย และมีชื่ออยู่ในทะเบียนบ้าน	๔๔๓	๑๘๖	๖๒๙
- ผู้ที่มีชื่ออยู่ในทะเบียนบ้านกลาง (ทะเบียนซึ่งผู้อำนวยการทะเบียนกลางกำหนดให้จัดทำขึ้นสำหรับลงรายการบุคคลที่ไม่มีอาจมีชื่อในทะเบียนบ้าน)	๔,๒๖๗	๓,๔๐๐	๗,๖๖๗
- ผู้ที่อยู่ระหว่างการย้าย (ผู้ที่ย้ายออกแต่ยังไม่ได้ย้ายเข้า)	๕๙๓	๓๕๘	๙๕๑

ที่มา : ที่ทำการปกครองจังหวัดสกลนคร (ข้อมูล ณ วันที่ ๓๐ มิถุนายน ๒๕๕๙)

ตารางที่ ๑.๔ แสดงจำนวนประชากรแยกตามช่วงอายุ (ปี) (เฉพาะผู้มีสัญชาติไทย และมีชื่ออยู่ในทะเบียนบ้าน)

อายุ	ชาย	หญิง	รวม	อายุ	ชาย	หญิง	รวม
น้อยกว่า ๑ ปี	๖,๐๗๑	๕,๘๒๔	๑๑,๘๙๕	๑ ปี	๖,๕๕๒	๖,๔๐๒	๑๒,๙๕๔
๒ ปี	๗,๐๖๐	๖,๔๙๖	๑๓,๕๕๖	๓ ปี	๗,๔๙๗	๗,๑๔๗	๑๔,๖๔๔
๔ ปี	๗,๓๐๑	๗,๐๖๑	๑๔,๓๖๒	๕ ปี	๗,๑๒๘	๖,๙๕๐	๑๔,๐๗๘
๖ ปี	๗,๒๙๕	๗,๐๒๓	๑๔,๓๑๘	๗ ปี	๗,๔๕๘	๗,๑๙๕	๑๔,๖๕๓
๘ ปี	๗,๖๑๑	๗,๒๑๗	๑๔,๘๒๘	๙ ปี	๗,๘๔๕	๗,๒๓๔	๑๕,๐๗๙
๑๐ ปี	๗,๘๗๕	๗,๕๙๗	๑๕,๔๗๒	๑๑ ปี	๗,๙๖๓	๗,๕๒๘	๑๕,๔๙๑
๑๒ ปี	๗,๗๔๔	๗,๒๙๘	๑๕,๐๔๒	๑๓ ปี	๗,๕๙๔	๗,๕๐๒	๑๕,๐๙๖
๑๔ ปี	๗,๕๘๘	๗,๓๐๑	๑๔,๘๘๙	๑๕ ปี	๘,๒๖๙	๗,๗๖๙	๑๖,๐๓๘
๑๖ ปี	๘,๕๑๗	๗,๘๕๖	๑๖,๓๗๓	๑๗ ปี	๘,๔๖๙	๘,๓๓๖	๑๖,๘๐๕
๑๘ ปี	๙,๐๔๒	๘,๓๓๓	๑๗,๓๗๕	๑๙ ปี	๙,๐๔๓	๘,๕๗๓	๑๗,๖๑๖
๒๐ ปี	๘,๙๓๙	๘,๔๕๑	๑๗,๓๙๐	๒๑ ปี	๘,๐๖๒	๘,๒๐๐	๑๖,๒๖๒
๒๒ ปี	๗,๙๐๐	๘,๓๕๕	๑๖,๒๕๕	๒๓ ปี	๘,๗๘๒	๘,๕๐๒	๑๗,๒๘๔
๒๔ ปี	๙,๐๔๕	๘,๗๐๓	๑๗,๗๔๘	๒๕ ปี	๘,๘๘๔	๘,๕๐๓	๑๗,๓๘๗
๒๖ ปี	๗,๘๑๙	๗,๔๕๘	๑๕,๒๗๗	๒๗ ปี	๗,๘๒๖	๗,๔๖๕	๑๕,๒๙๑
๒๘ ปี	๗,๙๕๓	๗,๗๖๔	๑๕,๗๑๗	๒๙ ปี	๘,๓๖๘	๗,๙๓๑	๑๖,๒๙๙
๓๐ ปี	๘,๘๔๑	๘,๕๑๔	๑๗,๓๕๕	๓๑ ปี	๙,๕๗๓	๙,๑๘๖	๑๘,๗๕๙
๓๒ ปี	๙,๕๙๓	๙,๒๘๔	๑๘,๘๗๗	๓๓ ปี	๙,๙๘๙	๙,๕๗๓	๑๙,๕๖๒
๓๔ ปี	๑๐,๑๗๗	๙,๔๔๘	๑๙,๖๒๕	๓๕ ปี	๑๐,๓๒๔	๙,๗๐๗	๒๐,๐๓๑
๓๖ ปี	๑๐,๐๙๙	๙,๘๔๓	๑๙,๙๔๒	๓๗ ปี	๙,๕๑๕	๘,๘๙๓	๑๘,๔๐๘
๓๘ ปี	๑๐,๐๕๑	๙,๖๓๕	๑๙,๖๘๖	๓๙ ปี	๑๐,๕๑๒	๑๐,๐๓๙	๒๐,๕๕๑
อายุ	ชาย	หญิง	รวม	อายุ	ชาย	หญิง	รวม
๔๐ ปี	๑๐,๒๙๔	๑๐,๐๖๘	๒๐,๓๖๒	๔๑ ปี	๑๐,๖๖๓	๑๐,๒๕๖	๒๐,๙๑๙
๔๒ ปี	๑๐,๕๐๓	๑๐,๓๖๙	๒๐,๘๗๒	๔๓ ปี	๑๐,๓๗๗	๑๐,๐๐๕	๒๐,๓๘๒
๔๔ ปี	๑๐,๕๑๗	๑๐,๒๕๘	๒๐,๗๗๕	๔๕ ปี	๑๐,๒๙๙	๑๐,๓๗๔	๒๐,๖๗๓

“อยู่สกล รักสกล ทำเพื่อสกลนคร”

อายุ	ชาย	หญิง	รวม	อายุ	ชาย	หญิง	รวม
๔๖ ปี	๙,๙๙๓	๙,๙๙๕	๑๙,๙๘๘	๕๗ ปี	๑๐,๓๕๐	๑๐,๓๙๖	๒๐,๗๔๖
๔๘ ปี	๙,๑๓๐	๙,๐๘๑	๑๘,๒๑๑	๕๙ ปี	๘,๘๒๗	๘,๙๓๕	๑๗,๗๖๒
๕๐ ปี	๘,๖๐๗	๘,๙๓๑	๑๗,๕๓๘	๕๑ ปี	๘,๔๖๕	๘,๕๒๑	๑๖,๙๘๖
๕๒ ปี	๗,๕๗๑	๗,๘๕๐	๑๕,๔๒๑	๕๓ ปี	๗,๕๗๑	๗,๘๐๗	๑๕,๓๗๘
๕๔ ปี	๗,๑๔๘	๗,๓๕๙	๑๔,๕๐๗	๕๕ ปี	๖,๗๙๓	๗,๔๘๔	๑๔,๒๗๗
๕๖ ปี	๖,๗๘๓	๗,๒๔๒	๑๔,๐๒๕	๕๗ ปี	๕,๗๖๘	๖,๓๓๕	๑๒,๑๐๓
๕๘ ปี	๕,๘๑๓	๖,๒๙๐	๑๒,๑๐๓	๕๙ ปี	๕,๖๒๔	๖,๒๕๖	๑๑,๘๘๐
๖๐ ปี	๕,๔๓๓	๕,๙๔๘	๑๑,๓๘๑	๖๑ ปี	๔,๕๗๖	๕,๒๙๘	๙,๘๗๔
๖๒ ปี	๔,๓๕๓	๕,๐๖๕	๙,๔๑๘	๖๓ ปี	๔,๒๒๔	๔,๖๐๕	๘,๘๒๙
๖๔ ปี	๔,๓๑๒	๔,๗๗๗	๙,๐๘๙	๖๕ ปี	๓,๙๕๘	๔,๖๕๕	๘,๖๑๓
๖๖ ปี	๓,๖๔๘	๔,๓๐๒	๗,๙๕๐	๖๗ ปี	๓,๑๙๒	๓,๗๔๒	๖,๙๓๔
๖๘ ปี	๓,๑๐๘	๓,๖๒๓	๖,๗๓๑	๖๙ ปี	๒,๗๓๕	๓,๓๔๐	๖,๐๗๕
๗๐ ปี	๒,๕๓๗	๒,๙๑๒	๕,๔๔๙	๗๑ ปี	๒,๕๒๔	๒,๙๕๒	๕,๔๗๖
๗๒ ปี	๒,๑๑๕	๒,๕๐๗	๔,๖๒๒	๗๓ ปี	๑,๙๙๑	๒,๔๑๐	๔,๔๐๑
๗๔ ปี	๑,๗๘๘	๒,๒๘๑	๔,๐๖๙	๗๕ ปี	๑,๕๓๗	๑,๙๒๗	๓,๔๖๔
๗๖ ปี	๑,๔๗๗	๑,๗๗๘	๓,๒๕๕	๗๗ ปี	๑,๔๐๕	๑,๗๙๕	๓,๒๐๐
๗๘ ปี	๑,๑๗๘	๑,๖๔๕	๒,๘๒๓	๗๙ ปี	๑,๐๙๗	๑,๕๒๔	๒,๖๒๑
๘๐ ปี	๗๖๕	๑,๑๐๕	๑,๘๗๐	๘๑ ปี	๗๓๘	๑,๐๖๖	๑,๘๐๔
๘๒ ปี	๗๐๒	๑,๑๑๓	๑,๘๑๕	๘๓ ปี	๖๘๕	๙๗๕	๑,๖๖๐
๘๔ ปี	๕๕๗	๘๐๓	๑,๓๖๐	๘๕ ปี	๔๕๕	๖๑๘	๑,๐๗๓
๘๖ ปี	๓๖๑	๕๔๕	๙๐๖	๘๗ ปี	๓๖๑	๔๙๗	๘๕๘
๘๘ ปี	๒๗๕	๓๘๕	๖๖๐	๘๙ ปี	๒๐๒	๓๒๕	๕๒๗
๙๐ ปี	๑๕๐	๒๒๕	๓๗๕	๙๑ ปี	๑๒๑	๑๕๗	๒๗๘
๙๒ ปี	๑๑๖	๑๕๒	๒๖๘	๙๓ ปี	๑๐๕	๑๒๕	๒๓๐
๙๔ ปี	๘๘	๑๒๒	๒๑๐	๙๕ ปี	๗๕	๖๗	๑๔๒
๙๖ ปี	๕๒	๖๗	๑๑๙	๙๗ ปี	๒๖	๓๗	๖๓
๙๘ ปี	๒๕	๔๖	๗๑	๙๙ ปี	๒๔	๒๖	๕๐
๑๐๐ ปี	๑๔	๒๕	๓๙	มากกว่า ๑๐๐ ปี	๖๑	๗๘	๑๓๙

ที่มา : ที่ทำการปกครองจังหวัดสกลนคร (ข้อมูล ณ วันที่ ๓๐ มิถุนายน ๒๕๕๙)

“อยู่สกล รักสกล ทำเพื่อสกลนคร”

ประชากรในจังหวัดสกลนครแยกตามกลุ่มอายุมากที่สุด ได้แก่ กลุ่มอายุระหว่าง ๔๐-๔๔ ปี จำนวน ๑๐๓,๓๑๐ คน รองลงมา ได้แก่ กลุ่มอายุระหว่าง ๓๕-๓๙ ปี จำนวน ๙๘,๖๑๗ คน และแยกตามกลุ่มอายุน้อยที่สุด ได้แก่ กลุ่มอายุ ๘๐ ปีขึ้นไป จำนวน ๑๔,๕๑๗ คน รองลงมา กลุ่มอายุระหว่าง ๗๕ - ๗๙ ปี จำนวน ๑๕,๓๖๓ คน

แผนภูมิที่ ๑.๑ แสดงจำนวนประชากรชาย - หญิง ในจังหวัดสกลนคร แยกตามกลุ่มอายุ ปี ๒๕๕๙ (เฉพาะผู้มีสัญชาติไทยและมีชื่ออยู่ในทะเบียนบ้าน)

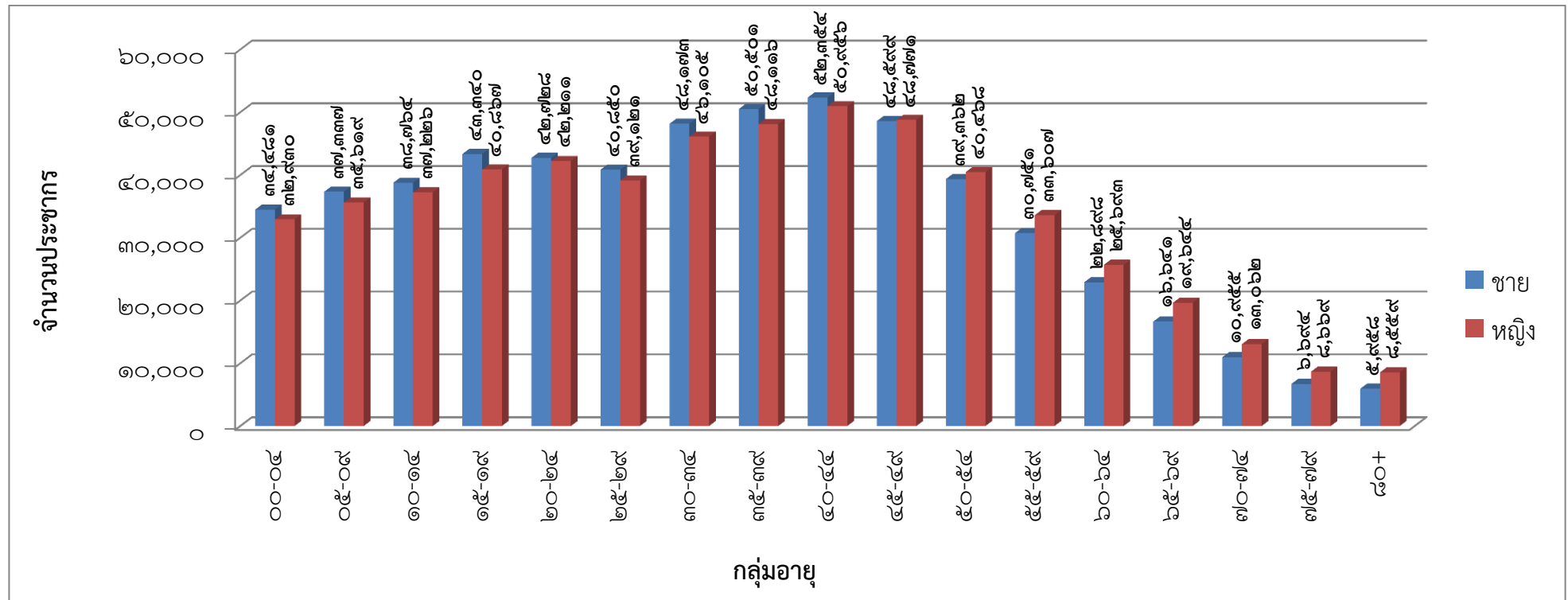

ที่มา : ที่ทำการปกครองจังหวัดสกลนคร (ข้อมูล ณ วันที่ ๓๐ มิถุนายน ๒๕๕๙)

“อยู่สกล รักสกล ทำเพื่อสกลนคร”

๑.๑.๔ การเลือกตั้ง

๑. การเลือกตั้งสมาชิกสภาผู้แทนราษฎรในจังหวัดสกลนคร

จังหวัดสกลนครมีจำนวนสมาชิกผู้แทนราษฎร จำนวน ๗ คน โดยแบ่งการเลือกตั้งออกเป็น ๗ เขต การเลือกตั้งเมื่อวันที่ ๓ กรกฎาคม ๒๕๕๔ จำนวนผู้มีสิทธิเลือกตั้ง ๘๑๓,๔๒๖ คน จำนวนผู้มาใช้สิทธิเลือกตั้ง ๕๖๓,๕๗๖ คน คิดเป็นร้อยละ ๖๙.๒๘ เพิ่มขึ้นจากการใช้สิทธิเลือกตั้งวันที่ ๒๓ ธันวาคม ๒๕๕๐ คิดเป็นร้อยละ ๒.๙๕

รูปภาพที่ ๑.๒ แผนที่แสดงการแบ่งเขตเลือกตั้ง ส.ส. จังหวัดสกลนคร

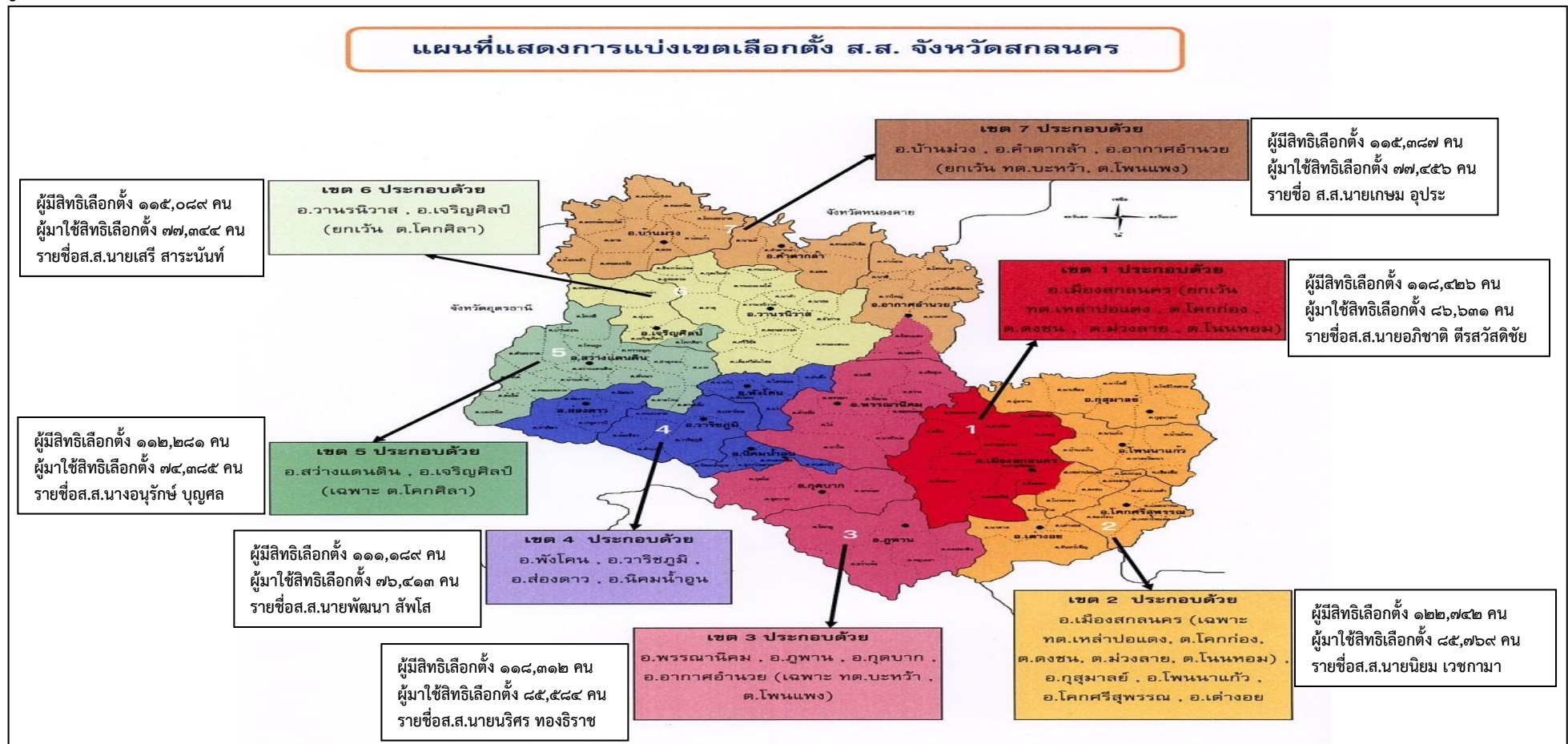

“อยู่สกล รักสกล ทำเพื่อสกลนคร”

การเลือกตั้ง เมื่อวันที่ ๒ กุมภาพันธ์ ๒๕๕๗ จำนวนผู้มีสิทธิเลือกตั้ง ๘๔๖,๐๑๕ คน จำนวนผู้มาใช้สิทธิเลือกตั้ง ๔๖๔,๒๐๑ คน คิดเป็นร้อยละ ๕๔.๘๖ ซึ่งลดลงจากการเลือกตั้งเมื่อวันที่ ๓ กรกฎาคม ๒๕๕๔ คิดเป็นร้อยละ ๑๔.๔๒ โดยศาลรัฐธรรมนูญได้มีคำวินิจฉัย ที่ ๕/๒๕๕๗ เมื่อวันที่ ๒๑ มีนาคม ๒๕๕๗ ให้การเลือกตั้ง ส.ส. เมื่อวันที่ ๒ กุมภาพันธ์ ๒๕๕๗ ไม่ชอบด้วยรัฐธรรมนูญ มาตรา ๑๐๘ วรรคสอง และ สนง.กกต. ได้แจ้งให้ยุติขบวนการจัดการเลือกตั้ง ส.ส.

๒. การเลือกตั้งสมาชิกวุฒิสภา

สำหรับการเลือกตั้งสมาชิกวุฒิสภามี จำนวน ๑ คน แบ่งการเลือกตั้งเป็น ๑ เขต เมื่อวันที่ ๓๐ มีนาคม ๒๕๕๗ ผู้มีสิทธิเลือกตั้ง ๘๔๕,๕๐๗ คน ผู้มาใช้สิทธิเลือกตั้ง ๓๙๑,๔๔๘ คน คิดเป็น ร้อยละ ๔๖.๓๐ ลดลงจากการใช้สิทธิเลือกตั้ง ปี ๒๕๕๑ จำนวนร้อยละ ๙.๘๑

๓. การออกเสียงประชามติ

๓.๑ การออกเสียงประชามติเมื่อวันที่ ๑๙ สิงหาคม ๒๕๕๐ ตามรัฐธรรมนูญ พ.ศ. ๒๕๔๙ (ชั่วคราว) ผู้สิทธิออกเสียง จำนวน ๗๘๙,๖๗๐ คน ผู้มาใช้สิทธิ ๔๑๙,๕๙๔ คิดเป็นร้อยละ ๕๓.๑๔ ผลการลงคะแนนออกเสียงประชามติ เห็นชอบ จำนวน ๑๑๓,๘๖๖ คะแนน คิดเป็นร้อยละ ๒๗.๑๔ และไม่เห็นชอบ จำนวน ๓๐๐,๔๔๔ คะแนน คิดเป็นร้อยละ ๗๑.๖๐

๓.๒ การออกเสียงประชามติเมื่อวันที่ ๗ สิงหาคม ๒๕๕๙ ตามรัฐธรรมนูญ พ.ศ. ๒๕๕๗ (ชั่วคราว) ผู้สิทธิออกเสียง จำนวน ๘๖๙,๕๘๑ คน ผู้มาใช้สิทธิ ๔๙๔,๖๑๓ คิดเป็นร้อยละ ๕๖.๘๗ มีผลการลงคะแนนออกเสียงประชามติ ดังนี้

ประเด็นที่ ๑ เห็นชอบ จำนวน ๒๑๖,๙๘๐ คน คิดเป็นร้อยละ ๔๕.๐๑ ไม่เห็นชอบ จำนวน ๒๓๖,๒๔๘ คะแนน คิดเป็นร้อยละ ๔๙.๐

ประเด็นที่ ๒ เห็นชอบ ๑๘๓, ๐๕๓ คะแนน คิดเป็นร้อยละ ๓๗.๙๗ ไม่เห็นชอบ ๒๔๕,๔๐๑ คะแนน คิดเป็นร้อยละ ๔๙.๐ บัตรเสีย ๑๒,๕๖๙ บัตร คิดเป็นร้อยละ ๒.๖๐

๑.๒ สภาพทางกายภาพ

๑.๒.๑ ลักษณะภูมิประเทศ

ลักษณะภูมิประเทศโดยทั่วไป ทางด้านทิศใต้เป็นเทือกเขาสูงจากนั้นจะค่อยๆ เอียงลาดลงมาทางทิศเหนือและทิศตะวันออก พื้นที่อยู่สูงกว่าระดับน้ำทะเลประมาณ ๑๗๒ เมตร ขนาดพื้นที่ของจังหวัดสกลนครเป็นลำดับ ๑๙ ของประเทศ และลำดับ ๘ ของภาคตะวันออกเฉียงเหนือ ลักษณะภูมิประเทศแต่ละบริเวณดังนี้

๑) **พื้นที่ตอนใต้** สภาพพื้นที่เป็นที่ราบสูงบนเทือกเขาภูพานและที่ราบระหว่างหุบเขามีสภาพพื้นที่แบบลูกคลื่นลอนลาดอยู่บริเวณอำเภอภูพาน มีลำธารและลำห้วยอันเกิดจากเทือกเขาหลายแห่ง มีป่าไม้และทุ่งหญ้าเหมาะสำหรับการเลี้ยงสัตว์

๒) **พื้นที่ตอนตะวันออก** มีสภาพพื้นที่แบบลูกคลื่นลอนลาดรวมถึงบริเวณที่ติดกับอำเภอนาแก จังหวัดนครพนม

๓) **พื้นที่ตอนตะวันตก** สภาพพื้นที่ส่วนใหญ่เป็นที่ราบสลับกับพื้นที่แบบลูกคลื่นลอนลาด เหมาะสำหรับการทำไร่บริเวณที่ติดกับอุดรธานี

๔) **พื้นที่ตอนกลาง** สภาพพื้นที่เป็นที่ราบต่ำเหมาะแก่การทำนา โดยเฉพาะท้องที่อำเภอเมืองที่มีหนองหารทำให้มีน้ำตลอดปี มีอาณาเขตกว้างประมาณ ๗ กิโลเมตร ยาวประมาณ ๑๘ กิโลเมตร ระดับน้ำลึกประมาณ ๒ - ๔.๕ เมตร หนองหารเป็นที่รองรับน้ำจากแม่น้ำต่างๆ หลายสาย

๕) พื้นที่ตอนเหนือ สภาพพื้นที่เป็นลูกคลื่นลอนลาด มีสภาพเป็นป่าปนไร่ ป่าส่วนใหญ่เป็นพวกป่าแดงโปร่งมีไม้เต็ง ไม้รัง พลวง เหนือที่ตั้งอำเภออากาศอำนวยและริมน้ำสงครามบางส่วนเป็นที่ราบลุ่มน้ำท่วม ซึ่งใช้ทำนาได้บางส่วนเท่านั้น ส่วนใหญ่จะทิ้งไว้รกร้างว่างเปล่า มีพวกไม้พุ่มเตี้ย และหญ้าขึ้นปกคลุมทั่วไป

๑.๒.๒ ลักษณะภูมิอากาศ

ลักษณะทั่วไป สกลนคร เป็นจังหวัดหนึ่งในจำนวน ๒๐ จังหวัดในภาคตะวันออกเฉียงเหนือ ซึ่งเป็นภาคที่แห้งแล้งกว่าภาคอื่นๆ ในประเทศไทย ทั้งนี้มีใช้เพราะมีฝนตกน้อยกว่าภาคอื่น ปริมาณน้ำฝนที่ตกแท้จริงแล้ว มากกว่าภาคเหนือและภาคกลางเสียอีก แต่เนื่องจากสภาพภูมิประเทศเป็นที่ราบสูงตอนดินเป็นหินตะกอนดูดซับน้ำและเก็บรักษาน้ำไว้ไม่ได้

ฤดูกาล

๑) ฤดูฝน โดยทั่วไปจะเริ่มตั้งแต่ประมาณกลางเดือนพฤษภาคม ถึงต้นเดือนตุลาคม รวมเวลา ๔-๕ เดือน ฝนที่ตกส่วนมากเป็นฝนที่เกิดจาก พายุดีเปรสชันที่เคลื่อนตัวมาจากทะเลจีนใต้ ส่วนที่เกิดจากลมมรสุมตะวันตกเฉียงใต้มีไม่มากนัก ถ้าปีใดพายุดีเปรสชันเข้าน้อย ปีนั้นจะแห้งแล้ง โดยปกติจะมีพายุดีเปรสชัน ถึงพายุโซนร้อนเข้าเฉลี่ยปีละ ๒-๓ ลูก สกลนครมีปริมาณน้ำฝนเฉลี่ยประจำปีประมาณ ๑,๕๙๔.๓ มิลลิเมตร ใกล้เคียงกับจังหวัดอุดรธานี มุกดาหาร นครพนม และจังหวัดอุบลราชธานี ซึ่งก็ยิ่งมากกว่าจังหวัดในภาคกลางและภาคเหนือซึ่งมีน้ำฝนเฉลี่ยประมาณปีละ ๑,๒๐๐ มิลลิเมตรเท่านั้น

๒) ฤดูหนาว เริ่มตั้งแต่ประมาณกลางเดือนตุลาคม ถึงกลางเดือนกุมภาพันธ์ รวมเวลา ๔ เดือน ในตอนต้น เดือนตุลาคมนั้น เป็นระยะเปลี่ยนฤดูระหว่างฤดูฝนกับฤดูหนาวอาจมีฝนตกได้เป็นบางวัน ฤดูหนาวของจังหวัดสกลนคร มีลักษณะอากาศหนาวอย่างชัดเจนกระแสนลมที่เย็นและแห้งพัดมาจากประเทศจีน คือ ลมมรสุมตะวันออกเฉียงเหนือความหนาวเย็น มีผลกระทบต่อดินฟ้าอากาศในจังหวัดสกลนคร จังหวัดสกลนคร เคยมีอุณหภูมิต่ำสุดจนถึง -๑.๔ องศาเซลเซียส เมื่อวันที่ ๒ มกราคม ๒๕๑๗ ที่สถานีอากาศเกษตร สกลนคร ซึ่งอยู่ที่ศูนย์วิจัยพืชไร่สกลนคร บ้านนาคำ ตำบลห้วยยาง อำเภอเมือง จังหวัดสกลนคร

๓) ฤดูร้อน ตั้งแต่ประมาณกลางเดือนกุมภาพันธ์ไปจนถึงกลางเดือนพฤษภาคม รวมระยะเวลาประมาณ ๓ เดือน ระยะนี้มีมรสุมตะวันออกเฉียงเหนือหมดกำลังลง ลมตะวันออกเฉียงใต้จากทะเลจีนใต้และอ่าวไทย จะพัดมาแทนที่ และเป็นระยะหนึ่งที่ประเทศไทย ได้รับแสงแดดกล้าที่สุดทำให้มีความร้อนและแห้งแล้งมาก สถิติภูมิอากาศสูงสุดของสกลนคร คือ ๔๑.๙ องศาเซลเซียสเมื่อวันที่ ๒๔ เมษายน ๒๕๐๐

อนึ่งการเปลี่ยนฤดูจากฤดูหนึ่งไปยังอีกฤดูหนึ่งนั้น มีระยะช่วงเวลายุ่งเหยิงอยู่ระหว่าง ๑ - ๒ สัปดาห์ จะนับว่าเป็นฤดูหนึ่งฤดูใดยังไม่ชัดเจน เนื่องจากเป็นระยะเปลี่ยนฤดู (transition period)

พายุฟ้าคะนอง (THUNDER STORM) ของพายุฟ้าคะนองมักจะเกิดขึ้นในตอนบ่ายหรือค่ำ ซึ่งเป็นเวลาที่พื้นดินได้รับความร้อนไว้มากทำให้อากาศบริเวณเหนือพื้นดินลอยตัวสูงขึ้นในทางตั้ง (convection activity) ทำให้เกิดการก่อตัวก้อนเมฆอย่างรวดเร็วจนใหญ่มากขึ้นเรื่อย ๆ กระแสอากาศภายในก้อนเมฆไหลขึ้น-ลง อย่างรุนแรงจนอากาศไม่สามารถพุงก้อนเมฆที่ป่วนป่วนนั้นได้ ประกอบกับมีการแลกเปลี่ยนประจุภายในก้อนเมฆกับพื้นดินหรือระหว่างก้อนเมฆกับก้อนเมฆ จนเกิดฟ้าแลบ ฟ้าร้อง ฟ้าผ่า พายุลมแรงและมีฝนตก พายุฝนฟ้าคะนองบริเวณจังหวัดสกลนคร มักจะเกิดช่วงเดือน พฤษภาคม ถึง สิงหาคม

พายุหมุนเขตร้อน (TROPICAL STORM) สกลนครจะได้รับอิทธิพลทำให้มีฝนตกเป็นบริเวณกว้างและมีลมแรงบริเวณใกล้ศูนย์กลางพายุ พายุไต้ฝุ่นนั้น จะอยู่ในทะเลหรือมหาสมุทร เมื่อเคลื่อนตัวขึ้นฝั่งประเทศเวียดนามและประเทศลาว จะปะทะกับ ภูเขา ป่าไม้ สิ่งกีดขวางต่าง ๆ ตามธรรมชาติ ทำให้ความเร็วของลมอ่อนกำลังลงมากจนอยู่ในเกณฑ์พายุดีเปรสชัน เมื่อเข้าสู่ภาคอีสาน ช่วงเวลาที่พายุเคลื่อนตัวเข้าสู่บริเวณภาคอีสานมากที่สุด คือ ช่วงเดือนกรกฎาคม ถึง กันยายนของทุกปีเฉลี่ยปีละ ๑ - ๒ ลูก

“อยู่สกล รักสกล ทำเพื่อสกลนคร”

๑.๓ การศึกษา ศาสนา วัฒนธรรม และการสาธารณสุข

๑.๓.๑ การศึกษาระดับประถมศึกษาและมัธยมศึกษา

จังหวัดสกลนคร ดำเนินการบริหารและจัดการศึกษาระดับก่อนประถมศึกษา ประถมศึกษา และมัธยมศึกษา ซึ่งมีขอบเขตความรับผิดชอบในทุกพื้นที่ทั้งส่วนกลางและส่วนภูมิภาคโดยแบ่งเขตความรับผิดชอบในจังหวัดสกลนครเป็น ๔ เขตพื้นที่การศึกษา ประกอบด้วยสำนักงานเขตพื้นที่การศึกษาประถมศึกษาสกลนคร เขต ๑,๒,๓, สำนักงานเขตพื้นที่การศึกษามัธยมศึกษาเขต ๒๓ นอกจากนี้ยังมีหน่วยงานอื่นจัดการศึกษา เช่น อปท. ศษด.และสำนักบริหารงานคณะกรรมการส่งเสริมการศึกษาเอกชนด้วย ซึ่งปัจจุบัน จังหวัดสกลนคร มีโรงเรียนในสังกัด ๗๑๙ แห่ง และมีนักเรียนจำนวน ๑๑๗,๕๐๔ คน ซึ่งมีรายละเอียด ดังนี้

ตารางที่ ๑.๕ แสดงจำนวนโรงเรียนและห้องเรียน จำแนกตามสังกัด ปี ๒๕๕๗ - ๒๕๕๙

สังกัด/ปีการศึกษา	ปี ๒๕๕๗		ปี ๒๕๕๘		ปี ๒๕๕๙	
	ร.ร.	ห้องเรียน	ร.ร.	ห้องเรียน	ร.ร.	ห้องเรียน
สำนักงานคณะกรรมการการศึกษา						
- สำนักงานเขตพื้นที่การศึกษา	๖๑๔	๖,๒๑๔	๖๑๔	๖,๘๐๕	๖๑๖	๖,๐๙๗
- สำนักงานเขตพื้นที่มัธยมศึกษา	๔๕	๑,๘๓๐	๔๕	๖๓๙	๔๕	๑,๒๐๖
สำนักบริหารงานคณะกรรมการการศึกษาเอกชน(แห่ง)ส่งเสริม	๖๖	๙๑	๖๖	๘๙	๔๗	๕๗๙
สำนักประสานและพัฒนากิจการการศึกษาท้องถิ่น (แห่ง)	๖	๗๘	๖	๘๐	๑๐	๑๘๖
อื่น ๆ (ศษด. คีอานิสไทย)	๑	๘	๑	๘	๑	๘

ที่มา : สำนักงานเขตพื้นที่การศึกษาประถมศึกษาสกลนคร เขต ๑,๒,๓ และ สพม.๒๓ (ข้อมูล ณ วันที่ ๑๐ มิ.ย.๒๕๕๙)

ตารางที่ ๑.๖ แสดงจำนวนนักเรียน จำแนกตามเพศ ระดับการศึกษา ปี ๒๕๕๗ - ๒๕๕๙

ปีการศึกษา/ สังกัด	ปี ๒๕๕๗			ปี ๒๕๕๘			ปี ๒๕๕๙		
	ชาย	หญิง	รวม	ชาย	หญิง	รวม	ชาย	หญิง	รวม
สำนักงานเขตพื้นที่การศึกษาประถมศึกษา									
- ก่อนประถมศึกษา	๑๑,๑๐๐	๙,๐๑๙	๒๐,๑๑๙	๑๐,๗๖๗	๑๐,๓๑๔	๒๑,๐๘๑	๑๐,๗๒๑	๑๐,๔๑๗	๒๑,๑๓๘
- ประถมศึกษา	๓๙,๐๙๔	๓๖,๗๓๑	๗๕,๘๒๕	๓๘,๔๕๓	๓๕,๘๘๖	๗๔,๓๓๙	๓๗,๘๘๔	๓๕,๕๖๒	๗๓,๔๔๖
- มัธยมศึกษา	๑๕,๐๙๒	๘,๑๔๕	๒๓,๒๓๗	๗,๙๖๒	๖,๕๘๖	๑๔,๕๔๘	๗,๕๐๙	๖,๓๓๖	๑๓,๘๔๕
- มัธยมศึกษา	๑๕๔	๑๙๓	๓๔๗	๒๐๑	๒๕๓	๔๕๔	๑๓๘	๑๗๘	๓๑๖
สำนักงานเขตพื้นที่การศึกษามัธยมศึกษา									
- มัธยมศึกษา	๑๑,๒๑๐	๑๒,๘๒๐	๒๔,๐๓๐	๑๑,๐๖๕	๑๒,๖๘๓	๒๓,๗๔๘	๑๑,๕๘๒	๑๒,๙๖๙	๒๔,๕๕๑
- มัธยมศึกษา	๘,๐๕๐	๑๓,๑๗๓	๒๑,๒๒๓	๑๙,๐๓๕	๒๕,๘๓๓	๔๔,๘๖๘	๗,๙๙๓	๑๓,๑๔๐	๒๑,๑๓๓
สำนักบริหารงานคณะกรรมการส่งเสริมการศึกษาเอกชน									
ก่อนประถมศึกษา	๓,๑๐๕	๔,๓๓๔	๗,๔๓๙	๒,๙๖๙	๒,๗๖๙	๕,๗๓๘	๒,๖๓๖	๒,๙๓๑	๕,๕๖๗
ประถมศึกษา	๔,๖๖๐	๔,๗๗๗	๙,๔๓๗	๔,๖๒๒	๔,๗๖๓	๙,๓๘๕	๔,๕๓๗	๔,๗๖๔	๙,๓๐๑
มัธยมศึกษา	๑,๑๕๒	๑,๐๙๖	๒,๒๔๘	๑,๑๒๑	๑,๒๖๒	๒,๓๘๓	๑,๐๗๑	๑,๑๐๒	๒,๑๗๓
มัธยมศึกษาตอนปลาย	๑๖๙	๒๑๕	๓๘๔	๑๖๐	๒๑๕	๓๗๕	๑๕๖	๒๒๐	๓๗๖

ปีการศึกษา/ สังกัด	ปี ๒๕๕๗			ปี ๒๕๕๘			ปี ๒๕๕๙		
	ชาย	หญิง	รวม	ชาย	หญิง	รวม	ชาย	หญิง	รวม
สำนักประสานและพัฒนากิจการศึกษาท้องถิ่น									
ก่อนประถมศึกษา	๒๑๑	๑๗๑	๓๘๒	๒๐๖	๑๗๓	๓๗๙	๑๙๕	๑๙๐	๓๘๕
ประถมศึกษา	๖๓๖	๖๓๔	๑,๒๗๐	๖๔๐	๖๓๔	๑,๒๗๔	๖๒๘	๕๗๐	๑,๑๙๘
มัธยมศึกษา	๔๖๑	๙๘๙	๑,๔๕๐	๑,๑๔๕	๑,๐๖๕	๒,๒๑๐	๑,๑๒๖	๑,๐๕๓	๒,๑๗๙
มัธยมศึกษาตอนปลาย	๗๑๑	๙๕๘	๑,๖๖๙	๗๕๕	๙๓๔	๑,๖๘๙	๘๐๓	๑,๐๙๓	๑,๘๙๖
รวมทั้งหมด	๙๕๙,๘๐๕	๙๓๓,๒๕๕	๑,๘๙๓,๐๖๐	๙๙๙,๐๑๐	๑,๐๓๓,๓๗๐	๒,๐๓๒,๔๗๐	๘๖๖,๙๗๙	๙๐๐,๕๒๕	๑,๗๖๗,๕๐๔

ที่มา : สำนักงานเขตพื้นที่การศึกษาประถมศึกษาสกลนคร เขต ๑,๒,๓ และ สพม.๒๓ (ข้อมูล ณ วันที่ ๑๐ มิ.ย.๒๕๕๙)

ตารางที่ ๑.๗ แสดงอัตราส่วนนักเรียนต่อห้องเรียน และอัตราส่วนนักเรียนต่อตัวครูจำแนกตามระดับการศึกษา ปี ๒๕๕๗ - ๒๕๕๙

ระดับการศึกษา/ปีการศึกษา	ปี ๒๕๕๗	ปี ๒๕๕๘	ปี ๒๕๕๙
<u>อัตราส่วนนักเรียนต่อห้อง</u>			
- ก่อนประถมศึกษา	๑๕.๔๐	๑๖.๑๑	๑๖.๑๔
- ประถมศึกษา	๑๘.๒๕	๑๗.๙๖	๑๗.๗๔
- มัธยมศึกษา	๒๔.๗๓	๔๑.๘๖	๓๗.๘๘
<u>อัตราส่วนครูต่อนักเรียน</u>			
- ก่อนประถมศึกษา	๑๗.๖๒	๑๖.๑๑	๑๗.๕๐
- ประถมศึกษา	๑๗.๘๐	๑๗.๘๖	๑๕.๓๖
- มัธยมศึกษา	๑๗.๙๑	๑๙.๕๘	๑๔.๐๒

ที่มา : สำนักงานเขตพื้นที่การศึกษาประถมศึกษาสกลนคร เขต ๑ (ข้อมูล ณ วันที่ ๑๐ มิถุนายน ๒๕๕๙)

ตารางที่ ๑.๘ แสดงจำนวนครู จำแนกตามวุฒิการศึกษาและสังกัด ปี ๒๕๕๗ - ๒๕๕๙

สังกัด/ปีการศึกษา	ปี ๒๕๕๗	ปี ๒๕๕๘	ปี ๒๕๕๙
สำนักงานเขตพื้นที่การศึกษาประถมศึกษา			
ต่ำกว่าอนุปริญญา	-	-	-
อนุปริญญาหรือเทียบเท่า	๘๗	๖๓	๕๐
ปริญญาตรี	๔,๒๔๙	๓,๖๑๙	๓,๙๓๒
ปริญญาโท หรือสูงกว่า	๒,๕๖๓	๒,๙๙๗	๒,๘๖๔
รวม	๖,๘๙๐	๖,๖๗๙	๖,๘๔๖
สำนักงานเขตพื้นที่การศึกษามัธยมศึกษา			
ต่ำกว่าอนุปริญญา	-	-	-
อนุปริญญาหรือเทียบเท่า	๒๒	๒๒	-
ปริญญาตรี	๑,๓๕๐	๑,๓๓๑	๑,๓๙๑
ปริญญาโท หรือสูงกว่า	๗๕๕	๗๔๑	๗๙๗
รวม	๒,๑๒๓	๒,๐๙๔	๒,๑๘๘

ที่มา : สำนักงานเขตพื้นที่การศึกษาประถมศึกษาสกลนคร เขต ๑,๒,๓ และ สพม.๒๓ (ข้อมูล ณ วันที่ ๑๐ มิถุนายน ๒๕๕๙)

“อยู่สกล รักสกล ทำเพื่อสกลนคร”

ตารางที่ ๑.๙ แสดงผลสัมฤทธิ์ทางการเรียนการศึกษาขั้นพื้นฐาน ปี ๒๕๕๗ - ปี ๒๕๕๘
(เฉลี่ย ๓ เขต ประถมศึกษา/มัธยมศึกษา)

วิชา/ปีการศึกษา	ปี ๒๕๕๗			ปี ๒๕๕๘			เฉลี่ยประเทศ ๒๕๕๘		
	ชั้น ป.๖	ชั้น ม.๓	ชั้น ม.๖	ชั้น ป.๖	ชั้น ม.๓	ชั้น ม.๖	ชั้น ป.๖	ชั้น ม.๓	ชั้น ม.๖
ภาษาไทย	๔๖.๒๘	๓๗.๑๖	๔๔.๔๗	๔๗.๐๘	๔๑.๓๐	๔๒.๖๖	๔๙.๓๓	๔๒.๔๖	๕๐.๗๖
คณิตศาสตร์	๓๙.๕๐	๒๘.๕๘	๑๖.๕๑	๔๑.๒๘	๓๓.๔๐	๒๑.๕๑	๔๓.๔๗	๓๒.๔๐	๒๑.๗๔
วิทยาศาสตร์	๔๒.๘๖	๓๗.๕๓	๒๘.๙๘	๓๘.๗๒	๓๓.๕๓	๓๐.๗๑	๔๒.๕๙	๓๗.๖๓	๓๒.๕๔
สังคมศึกษา	๕๐.๖๗	๔๔.๐๓	๓๑.๑๐	๔๔.๓๕	๔๐.๐๓	๓๖.๙๙	๔๙.๑๘	๔๖.๒๔	๓๖.๕๓
ภาษาอังกฤษ	๓๘.๔๒	๒๘.๑๔	๑๙.๘๖	๓๕.๘๕	๓๐.๑๗	๑๙.๕๑	๔๐.๓๑	๓๐.๖๒	๒๓.๒๔

ที่มา : สำนักงานเขตพื้นที่การศึกษาประถมศึกษาสกลนคร เขต ๑,๒,๓ และ สพม.๒๓ (ข้อมูล ณ ๑๐ มิถุนายน ๒๕๕๙)

ผลสัมฤทธิ์ทางการเรียน

๑. ผลการประเมินระดับชาติของผู้เรียน (O-NET) ปี ๒๕๕๘ พบว่าผลสัมฤทธิ์ทางการเรียนระดับการศึกษา ป.๖ ใน ๕ กลุ่มสาระหลัก ต่ำกว่าระดับประเทศ ทุกกลุ่มสาระ ชั้น ม.๓ มีกลุ่มสาระคณิตศาสตร์ ได้คะแนนเฉลี่ย ๓๓.๔๐ มีคะแนนสูงกว่าระดับประเทศ ชั้น ม. ๖ มีกลุ่มสาระสังคมศึกษา ได้คะแนนเฉลี่ย ๓๖.๙๙ ซึ่งสูงกว่าระดับประเทศ

๒. ผลการดำเนินงานด้านโอกาสการเข้าเรียน ประชากรวัยเรียนทุกคนได้เข้าเรียนระดับประถมศึกษาจนจบภาคบังคับ และสามารถส่งเสริมให้นักเรียนได้ศึกษาต่อชั้นมัธยมศึกษาตอนปลายได้ รวมทั้งส่งเสริมนักเรียนพิการ ด้อยโอกาส และมีความสามารถพิเศษ ได้พัฒนาตามศักยภาพและรูปแบบที่เหมาะสมทุกคน

ด้านครูและบุคลากรทางการศึกษา

ผลการดำเนินงานด้านครูและบุคลากรทางการศึกษา มีการพัฒนาครูให้สามารถจัดการเรียนการสอน โดยยึดผู้เรียนเป็นสำคัญ ร้อยละ ๑๐๐ และมีการพัฒนาบุคลากรทางการศึกษา ในสำนักงานเขตพื้นที่การศึกษา ทุกคนอย่างต่อเนื่อง รวมทั้งการสร้างแรงจูงใจในการปฏิบัติงาน มีครูขอมิ และเลื่อนวิทยฐานะชำนาญการ และชำนาญการพิเศษ ได้รับวิทยฐานะสูงขึ้นทุกคน และมีการส่งเสริมโครงการ เพื่อยกย่องเชิดชูเกียรติอย่างต่อเนื่อง ได้แก่

- ๑) รางวัลผู้สมควรได้รับพระราชทานรางวัลสมเด็จพระเจ้าฟ้ามหจักรี
- ๒) ครูดีในดวงใจ
- ๓) Obec Awards
- ๔) ยอดครูผู้มีอุดมการณ์

ด้านแผนและงบประมาณ

๑) ผลการเบิกจ่ายงบประมาณประจำปี สามารถเบิกจ่ายได้ตามเป้าหมายที่กำหนด ส่วนงบบุคลากร และงบอุดหนุน เบิกจ่ายได้ร้อยละ ๑๐๐ และมีการระดมทรัพยากรของโรงเรียนและสำนักงานเขตพื้นที่การศึกษา

๒) ผลการประเมินแผนปฏิบัติการของสำนักงานคณะกรรมการการศึกษาขั้นพื้นฐาน ปีงบประมาณ ๒๕๕๘ มีคะแนนเฉลี่ย อยู่ในระดับดีมาก

๓) ผลการประเมินความพึงพอใจผู้รับบริการ ต่อสำนักงานเขตพื้นที่การศึกษา ภาพรวมอยู่ในระดับดี

ด้านบริหารทั่วไป

๑) ผลการดำเนินงานตามคำรับรองการปฏิบัติราชการ (KRS) ปีงบประมาณ ๒๕๕๘ มีคะแนนอยู่ในระดับดีมาก

๒) ผลการดำเนินงานตามมาตรฐานสำนักงานเขตพื้นที่การศึกษา ปีงบประมาณ ๒๕๕๘ มีคะแนนเฉลี่ยอยู่ในระดับดี

“อยู่สกล รักสกล ทำเพื่อสกลนคร”

ปัญหา/อุปสรรค

๑. ด้านผู้เรียน ผลการดำเนินงาน คุณภาพการศึกษาในภาพรวม คุณภาพต่ำกว่าค่าเฉลี่ยระดับประเทศ มีบางกลุ่มสาระวิชาที่สามารถมีผลการเรียนสูงขึ้น

๒. ด้านครูและผู้บริหาร ผลการบริหารจัดการด้านครูและผู้บริหารโรงเรียน ยังมีปัญหาครูไม่ครบชั้นเรียนในโรงเรียนขนาดเล็ก ครูสอนไม่ตรงวิชาเอก และครูมีภาระมาก และครูบางส่วนยังต้องได้รับการพัฒนาทักษะ การออกแบบการเรียนรู้ที่เน้นผู้เรียนเป็นสำคัญ

๓. ด้านแผนและงบประมาณ ผลการดำเนินงานด้านนโยบายและมาตรฐานการศึกษา ยังมีปัญหาโรงเรียนขนาดเล็กที่เพิ่มจำนวนมากขึ้นทุกปี โรงเรียนบางส่วนไม่ผ่านการรับรองการประเมินภายนอก การเชื่อมต่อเครือข่ายเทคโนโลยีสารสนเทศยังไม่เข้มแข็งเพียงพอ รวมทั้งการบริหารจัดการโดยยึดหลักธรรมาภิบาล การมีส่วนร่วมของทุกภาคส่วน ยังต้องพัฒนาให้มีความเข้มแข็งต่อไป

๔. ด้านการบริหารทั่วไป สำนักงานเขตพื้นที่การศึกษา ยังต้องปรับปรุงระบบการให้บริการด้วยอิเล็กทรอนิกส์ เพื่อลดขั้นตอนการบริการ และพัฒนาเครือข่ายการ ประชาสัมพันธ์เพื่อแลกเปลี่ยนเรียนรู้ ตลอดจนลดค่าใช้จ่ายในการใช้ทรัพยากรต่าง ๆ เนื่องจากมีข้อจำกัด ด้านระบบสัญญาณ และพื้นที่ให้บริการค่อนข้างห่างไกล และไม่สะดวกในการสื่อสาร

๑.๓.๒ การศึกษานอกระบบและการศึกษาตามอัธยาศัย

บุคลากรที่เกี่ยวข้องในการจัดการเรียนการสอนการศึกษานอกระบบและการศึกษาตามอัธยาศัยจังหวัดสกลนครมีหลายประเภทรายละเอียดดังนี้

ตารางที่ ๑.๑๐ แสดงจำนวนครูและบุคลากรทางการศึกษา สังกัดสำนักงาน กศน. จังหวัดสกลนคร

ลำดับ	ประเภทครู	ปีงบประมาณ พ.ศ. ๒๕๕๗	ปีงบประมาณ พ.ศ. ๒๕๕๘	ปีงบประมาณ พ.ศ. ๒๕๕๙
		จำนวน (คน)	จำนวน (คน)	จำนวน (คน)
๑	ผู้บริหารการศึกษา	๒	๒	๒
๒	ผู้บริหารสถานศึกษา	๑๘	๑๘	๑๗
๓	ข้าราชการครู	๑๔	๑๔	๑๒
๔	บุคลากรทางการศึกษาอื่น ตามมาตรา ๓๘ ค. (๒)	๖	๖	๕
๕	ครูอาสาสมัครการศึกษานอกโรงเรียน	๔๑	๔๐	๔๑
๖	ครู กศน.ตำบล	๒๐๖	๒๐๕	๑๙๗
๗	ครูศูนย์การเรียนรู้ชุมชน	๙๘	๙๔	๘๓
๘	ครูประจำกลุ่ม	๒๘	๒๘	๓๒
๙	ครูผู้สอนคนพิการ	๗๑	๖๕	๖๓
๑๐	ครูผู้สอนเด็กเร่ร่อน	๒	๒	๒
๑๑	บรรณารักษ์ (จ้างเหมา)	๒๒	๒๒	๒๒
รวมทั้งหมด		๕๐๘	๔๙๖	๔๗๖

ที่มา : สำนักงาน กศน.จังหวัดสกลนคร (ข้อมูล ณ วันที่ ๒๗ มิถุนายน ๒๕๕๙)

จากตารางที่ ๑.๑๐ จำนวนครูและบุคลากรทางการศึกษาในสังกัดสำนักงาน กศน.จังหวัดสกลนคร มีแนวโน้มลดลงทุกปี เนื่องจากครูที่ทำหน้าที่สอนส่วนใหญ่เป็นลูกจ้างชั่วคราวขาดความมั่นคงในอาชีพการงาน มีการเข้าออกตลอดเวลา ส่งผลต่อการจัดการเรียนการสอนขาดความต่อเนื่อง

“อยู่สกล รักสกล ทำเพื่อสกลนคร”

ตารางที่ ๑.๑๑ แสดงข้อมูลการจัดการศึกษานอกระบบ หลักสูตรการศึกษาขั้นพื้นฐาน ๒๕๕๑ โดยแสดงข้อมูลจำนวนนักศึกษาทุกระดับ ที่ลงทะเบียนเรียนในปีงบประมาณ พ.ศ. ๒๕๕๗ และ ๒๕๕๘ แยกตามระดับการศึกษาของสำนักงานส่งเสริมการศึกษานอกระบบและการศึกษาตามอัธยาศัยจังหวัดสกลนคร

ที่	ระดับการศึกษา/ประเภท	ปีงบประมาณ พ.ศ. ๒๕๕๗							ปีงบประมาณ พ.ศ. ๒๕๕๘						
		ภาคเรียนที่ ๒ /๕๖			ภาคเรียนที่ ๑ /๕๗			รวม	ภาคเรียนที่ ๒ /๕๗			ภาคเรียนที่ ๑ /๕๘			รวม
		ชาย	หญิง	รวม	ชาย	หญิง	รวม		ชาย	หญิง	รวม	ชาย	หญิง	รวม	
๑	ประถมศึกษา	๑,๒๕๑	๒,๐๓๓	๓,๒๘๔	๑,๑๔๒	๑,๗๐๔	๒,๘๔๖	๖,๑๓๐	๑,๐๕๐	๑,๖๐๑	๒,๖๕๑	๘๓๒	๑,๒๕๘	๒,๐๙๐	๔,๗๔๑
๒	มัธยมศึกษาตอนต้น	๔,๗๙๒	๔,๓๐๕	๙,๐๙๗	๔,๙๗๔	๔,๓๔๖	๙,๓๒๐	๑๘,๔๑๗	๕,๑๑๗	๔,๒๙๗	๙,๔๑๔	๕,๐๗๕	๔,๐๑๙	๙,๐๙๔	๑๘,๕๐๘
๓	มัธยมศึกษาตอนปลาย	๖,๒๗๑	๕,๙๐๑	๑๒,๑๗๒	๖,๓๔๖	๖,๑๕๔	๑๒,๕๐๐	๒๔,๖๗๒	๖,๔๘๘	๖,๔๔๒	๑๒,๙๓๐	๖,๑๔๕	๖,๑๔๕	๑๒,๒๙๐	๒๕,๒๒๐
๔	หลักสูตรประกาศนียบัตรวิชาชีพ	๒๖๓	๒๗๒	๕๓๕	๒๖๓	๒๗๒	๕๓๕	๑,๐๗๐	๒๖๓	๒๗๒	๕๓๕	๒๖๓	๒๗๒	๕๓๕	๑,๐๗๐
๕	เทียบระดับการศึกษา	๘		๘			๘	๘				๒๖		๒๖	๒๖
๗	การศึกษาสำหรับผู้เรียนคนพิการ	๔๖๐	๕๕๐	๑,๐๑๐	๔๕๕	๕๐๘	๙๖๓	๑,๙๗๓	๓๑๑	๖๕๒	๙๖๓	๒๘๑	๕๓๘	๘๑๙	๑,๗๗๒
๘	การศึกษาสำหรับเด็กเรื้อรัง	๔๐		๔๐	๔๐		๔๐	๘๐	๔๐		๔๐	๔๐		๘๐	๘๐
รวม				๒๖,๑๔๖			๒๖,๒๐๔	๕๒,๓๕๐			๒๖,๕๓๓			๒๔,๘๙๔	๕๑,๔๒๗

ที่มา : สำนักงาน กศน.จังหวัดสกลนคร (ข้อมูล ณ วันที่ ๙ มิถุนายน ๒๕๕๙)

งานการจัดการศึกษาต่อเนื่อง ประกอบไปด้วยกิจกรรม การศึกษาเพื่อพัฒนาอาชีพ การศึกษาเพื่อพัฒนาทักษะชีวิต และการศึกษาเพื่อพัฒนาสังคมและชุมชน ซึ่งสถานศึกษา เลือกจัดในรูปแบบกลุ่มสนใจ และชั้นเรียนวิชาชีพ ได้ตามความเหมาะสมของหลักสูตร เป็นกิจกรรมการศึกษาเพื่อตอบสนองความต้องการ ความจำเป็นในชีวิตประจำวัน ของผู้เรียน เพราะก่อนการดำเนินงานได้มีการจัดเวทีประชาคม สำนวญความต้องการของผู้เรียน และเป็นกิจกรรมที่ดำเนินการในพื้นที่กลุ่มผู้เรียนสามารถเข้ารับการเรียนรู้ ได้สะดวก ผลการดำเนินงานในปีที่ผ่านมารายละเอียดตามตาราง

ตารางที่ ๑.๑๒ แสดงข้อมูลการจัดการศึกษาต่อเนื่อง โดยแสดงข้อมูลผู้ลงทะเบียนการศึกษาเพื่อพัฒนาอาชีพ
ของสำนักงานส่งเสริมการศึกษานอกระบบและการศึกษาตามอัธยาศัยจังหวัดสกลนคร

ลำดับ	กิจกรรมจัดการศึกษาต่อเนื่อง	ปีงบประมาณ พ.ศ. ๒๕๕๗		ปีงบประมาณ พ.ศ. ๒๕๕๘		รวมทั้งสิ้น
		เป้าหมาย ตำบล/คน	ผลการ ดำเนินงาน	เป้าหมาย ตำบล/คน	ผลการ ดำเนินงาน	
๑	โครงการศูนย์ฝึกอาชีพชุมชน	๑๒๕/๓,๑๐๐	๔,๘๒๒	๑๒๕/๘,๑๒๕	๑๖,๒๓๔	๒๑,๐๕๖
๒	การจัดการเรียนรู้ตามหลักปรัชญา ของเศรษฐกิจพอเพียง	๒,๕๐๐	๖,๒๓๗	๑๒๕/๑,๒๕๐	๔,๐๘๔	๑๐,๓๒๑
๓	การจัดการเพื่อพัฒนาทักษะชีวิต	๔,๓๗๕	๙,๓๖๕	๑๒๕/๔,๓๗๕	๘,๓๗๖	๑๗,๗๔๑
๔	การจัดการศึกษาเพื่อพัฒนาสังคมและชุมชน	๒,๔๘๐	๒,๖๐๗	๑๒๕/๓,๗๕๐	๙,๐๙๑	๑๑,๖๙๘

ที่มา : สำนักงาน กศน.จังหวัดสกลนคร (ข้อมูล ณ วันที่ ๙ มิถุนายน ๒๕๕๙)

ข้อมูลการทดสอบทางการศึกษาระดับชาติด้านการศึกษานอกระบบโรงเรียน (N-NET)

การทดสอบทางการศึกษาระดับชาติด้านการศึกษานอกระบบโรงเรียน (N-NET) เป็นหลักเกณฑ์การจบหลักสูตรการศึกษานอกระบบระดับการศึกษาขั้นพื้นฐาน พุทธศักราช ๒๕๕๑ ซึ่งนักศึกษาที่จะสำเร็จการศึกษาระดับประถมศึกษา มัธยมศึกษาตอนต้น และมัธยมศึกษาตอนปลายทุกคนต้องผ่านการทดสอบการศึกษานอกระบบระดับชาติ โดยมีการดำเนินการจัดทดสอบภาคเรียนละ ๑ ครั้งและดำเนินการทดสอบก่อนสอบปลายภาคเรียน ผลคะแนนเฉลี่ยการทดสอบ N-NET ครั้งที่ผ่านมารายละเอียดตามตาราง

ตารางที่ ๑.๑๓ แสดงผลคะแนนเฉลี่ยการทดสอบทางการศึกษาระดับชาติด้านการศึกษานอกระบบโรงเรียน
(N-NET) ครั้งที่๒ ปีการศึกษา ๒๕๕๗, ครั้งที่๑ ปีการศึกษา ๒๕๕๘ และครั้งที่๒ ปีการศึกษา ๒๕๕๘

ระดับ	ครั้งที่	สาระ				
		ทักษะการเรียนรู้	ความรู้พื้นฐาน	การประกอบอาชีพ	ทักษะการดำเนินชีวิต	พัฒนาสังคมชุมชน
ประถมศึกษา	๒/๕๗	๔๐.๙๐	๓๔.๖๑	๓๙.๖๗	๕๒.๑๐	๕๐.๔๕
	๑/๕๘	๓๔.๓๗	๓๑.๒๗	๓๕.๔๙	๔๓.๕๗	๓๘.๕๓
	๒/๕๘	๓๘.๗๔	๓๒.๖๗	๔๒.๓๖	๔๙.๔๓	๔๖.๙๕
มัธยมศึกษา ตอนต้น	๒/๕๗	๔๙.๖๓	๓๕.๘๘	๔๑.๗๖	๔๓.๙๑	๓๘.๕๐
	๑/๕๘	๔๒.๒๒	๓๑.๙๒	๔๑.๓๖	๔๓.๙๗	๓๙.๕๙
	๒/๕๘	๔๑.๘๕	๓๑.๘๘	๓๕.๖๙	๔๔.๘๒	๓๗.๒๔
มัธยมศึกษา ตอนปลาย	๒/๕๗	๓๙.๐๒	๒๘.๙๗	๓๓.๒๘	๓๖.๒๙	๓๑.๐๙
	๑/๕๘	๓๓.๓๒	๒๖.๙๘	๒๙.๘๘	๔๐.๘๙	๓๐.๒๖
	๒/๕๘	๓๒.๕๐	๒๗.๒๐	๓๔.๕๑	๔๐.๖๑	๒๖.๓๖

(ที่มา : สำนักงาน กศน.จังหวัดสกลนคร ข้อมูล ณ วันที่ ๙ มิถุนายน ๒๕๕๙)

ผลคะแนนเฉลี่ยการทดสอบ N-NET ในภาพรวมสำนักงาน กศน.จังหวัดสกลนคร พบว่าคะแนนเฉลี่ยในทุกสาระต่ำกว่าคะแนนเฉลี่ยระดับประเทศ ซึ่งสถานศึกษาควรเร่งการพัฒนาในทุกสาระ โดยเฉพาะสาระความรู้พื้นฐาน (ประกอบด้วยวิชา ภาษาไทย วิทยาศาสตร์ คณิตศาสตร์ ภาษาอังกฤษ) มีผลคะแนนเฉลี่ยต่ำที่สุด ดังแผนภูมิแสดงผลคะแนนเฉลี่ยการทดสอบ N-NET ในภาพรวมสำนักงาน กศน.จังหวัดสกลนคร

“อยู่สกล รักสกล ทำเพื่อสกลนคร”

๑.๓.๓ โรงเรียนพระปริยัติธรรมแผนกสามัญศึกษาประจำปีงบประมาณ ๒๕๕๙

ตารางที่ ๑.๑๔ แสดงจำนวนนักเรียน ครู และเจ้าหน้าที่ในโรงเรียนพระปริยัติธรรม

ที่	โรงเรียน	จำนวนห้องเรียน			นักเรียน ม.ต้น				นักเรียน ม.ปลาย				รวม ทั้งสิ้น	จำนวนครู								จนท.			นักเรียน			
		ม. ต้น	ม. ปลาย	รวม	ม.๑	ม.๒	ม.๓	รวม	ม.๔	ม.๕	ม.๖	รวม		ครูประจำ				ครูพิเศษ				ครู บาลี	รวม ทั้งสิ้น	ชาย	หญิง	รวม	ประจำ	ไป- กลับ
														ภิกษุ	ชาย	หญิง	รวม	ภิกษุ	ชาย	หญิง	รวม							
๑	วัดโพธิ์คำ	๓	๓	๖	๒๒	๑๙	๑๒	๕๓	๑๒	๑๐	๖	๒๘	๘๑	๐	๓	๒	๕	๑	๐	๑	๒	๑	๘	๔	๐	๔	๓	๗๘
๒	วัดทุ่ง	๓	๓	๖	๑๖	๑๖	๙	๔๑	๑๑	๑๑	๓	๒๕	๖๖	๒	๑	๐	๓	๓	๒	๓	๘	๑	๑๒	๑	๐	๑	๒๖	๔๐
๓	วัดพระธาตุศรีมงคล	๓	๓	๖	๒๘	๒๔	๒๔	๗๖	๑๖	๔	๖	๒๖	๑๐๒	๐	๔	๒	๖	๓	๐	๑	๔	๑	๑๑	๐	๐	๐	๑๕	๘๗
๔	วัดเหล่าแม่วิทยา	๓	๐	๓	๑๘	๑๔	๑๗	๔๙	๐	๐	๐	๐	๔๙	๐	๑	๑	๒	๒	๐	๐	๒	๑	๕	๒	๑	๓	๕	๔๔
๕	วัดสว่างภูมิศัล	๓	๐	๓	๔๒	๔๘	๒๗	๑๑๗	๐	๐	๐	๐	๑๑๗	๐	๓	๐	๓	๑	๑	๑	๓	๑	๗	๒	๐	๒	๑๑	๑๐๖
๖	วัดแจ้งแสงอรุณ	๔	๓	๗	๒๖	๓๘	๖๖	๑๓๐	๑๐	๘	๑๘	๓๖	๑๖๖	๑	๒	๒	๕	๑	๓	๒	๖	๑	๑๒	๑	๑	๒	๑๒๐	๔๖
รวม		๑๙	๑๒	๓๑	๑๕๒	๑๕๙	๑๕๕	๔๖๖	๔๙	๓๓	๓๓	๑๑๕	๕๘๑	๓	๑๔	๗	๒๔	๑๑	๖	๘	๒๕	๖	๕๕	๑๐	๒	๑๒	๑๘๐	๔๐๑

ปัญหา/อุปสรรคและโอกาส ของโรงเรียนพระปริยัติธรรมสามัญศึกษา

โรงเรียนพระปริยัติธรรมแผนกสามัญศึกษา จังหวัดสกลนคร มีทั้งสิ้น จำนวน ๖ แห่ง เป็นโรงเรียนในกำกับของมหาเถรสมาคม จัดตั้งขึ้นตามมติเถรสมาคม ที่ ๑๓/๒๕๕๓ โดยสำนักงานพระพุทธศาสนาแห่งชาติ เป็นส่วนราชการที่สนับสนุนงบประมาณในการจัดการเรียนการสอน โดยใช้หลักสูตรการเรียนการสอนของกระทรวงศึกษาธิการ พุทธศักราช ๒๕๕๑ และมีการจัดการเรียนการสอนในทางธรรมให้แก่ผู้เรียนด้วยจากที่กล่าวมานั้น โรงเรียนพระปริยัติธรรมแผนกสามัญศึกษา ส่วนใหญ่ผู้ที่เข้าศึกษา จะมาจากครอบครัวที่มีปัญหา ผู้ปกครองต้องไปทำงานที่กรุงเทพฯ และต่างจังหวัด จึงทำให้เด็กในกลุ่มที่เข้ามาศึกษานั้น จะมีปัญหาครอบครัวแตกแยก มีงบประมาณไม่เพียงพอที่จะส่งไปเรียนที่โรงเรียนประจำอำเภอ ประจำจังหวัดและมักถูกมองว่าผู้เข้ารับการศึกษานี้ในโรงเรียนพระปริยัติธรรมแผนกสามัญศึกษา คือผู้ที่ไม่สามารถเข้าเรียนในสถานศึกษาตามปกติได้ และจากนโยบายขยายโอกาสทางการศึกษา ทำให้ผู้เรียนมีทางเลือกที่จะเข้าศึกษาตามโรงเรียน หรือสถานศึกษาอื่นๆ จึงทำให้ผู้เข้าเรียนในโรงเรียนพระปริยัติธรรมแผนกสามัญมีแนวโน้มลดลงนอกจากนี้ ยังประสบปัญหาเรื่องการขาดแคลนงบประมาณในการดำเนินการจัดการเรียนการสอน และบุคลากรที่มีความรู้ความสามารถตรงกับวิชาที่สอน โดยสังเกตจากระดับผลสัมฤทธิ์ทางการศึกษา (o-net) อยู่ในระดับต่ำมาก ซึ่งหากพิจารณาถึงโอกาสของผู้จบการศึกษา โรงเรียนพระปริยัติธรรมแผนกสามัญศึกษา น่าจะมีความรู้ที่กว้างกว่าผู้ที่จบการศึกษาในระบบโรงเรียนปกติ เนื่องจากมีการจัดการเรียนการสอนในทางธรรม เพิ่มเติมจากหลักสูตรการศึกษาขั้นพื้นฐาน

“อยู่สกล รักสกล ทำเพื่อสกลนคร”

ศูนย์การศึกษาพิเศษประจำจังหวัดสกลนคร เป็นหน่วยงานทางการศึกษาสำหรับคนพิการ มีบทบาทหน้าที่ ๑) ให้บริการศูนย์บริการช่วยเหลือระยะแรกเริ่ม (Early Intervention:EI) และเตรียมความพร้อม ๒) พัฒนาผู้ดูแลคนพิการบุคลากร ๓) ส่งเสริมสนับสนุนการจัดทำแผนการจัดการศึกษาเฉพาะบุคคล (Individualized Education Program:IEP) ให้บริการสิ่งอำนวยความสะดวก สื่อ บริการและความช่วยเหลืออื่นใดทางการศึกษาสำหรับคนพิการ ๔) จัดระบบบริการช่วงเชื่อมต่อ (Transitional Services) ๕) บริการฟื้นฟูสมรรถภาพคนพิการ โดยครอบครัว และชุมชนด้วยกระบวนการทางการศึกษา ๖) เป็นศูนย์ข้อมูลสารสนเทศด้านการศึกษา ๗) สนับสนุนการจัดการเรียนร่วม และประสานงานการจัดการศึกษาสำหรับคนพิการในจังหวัด

ตารางที่ ๑.๑๕ แสดงสถิตินักเรียน ศูนย์การศึกษาพิเศษประจำจังหวัดสกลนคร ปีการศึกษา ๒๕๕๘ -๒๕๕๙

ที่	ประเภทความพิการ	ในศูนย์				ที่บ้าน				หน่วยให้บริการ			
		ปีการศึกษา ๒๕๕๘		ปีการศึกษา ๒๕๕๙		ปีการศึกษา ๒๕๕๘		ปีการศึกษา ๒๕๕๙		ปีการศึกษา ๒๕๕๘		ปีการศึกษา ๒๕๕๙	
		ช	ญ	ช	ญ	ช	ญ	ช	ญ	ช	ญ	ช	ญ
๑	บกพร่องทางการเห็น	๒	๓	๑	๔	๕	๘	๕	๒	๔	๒	๓	๑
๒	บกพร่องทางการได้ยิน	๓	๐	๓	๒	๓	๔	๒	๑	๒	๐	๒	๒
๓	บกพร่องทางสติปัญญา	๓๒	๒๕	๓๗	๒๖	๒๓	๒๔	๑๖	๑๕	๙	๘	๙	๑๑
๔	บกพร่องทางร่างกาย	๑๓	๑๘	๑๕	๒๐	๓๑	๒๓	๒๔	๒๒	๑๙	๑๖	๒๑	๑๓
๕	บกพร่องทางการเรียนรู้	๐	๐	๐	๐	๐	๐	๐	๐	๐	๐	๐	๐
๖	บกพร่องทางการพูดและภาษา	๒	๔	๒	๑	๑	๐	๑	๐	๐	๐	๐	๐
๗	บกพร่องทางพฤติกรรมหรืออารมณ์	๐	๐	๐	๐	๐	๐	๐	๐	๐	๐	๐	๐
๘	บุคคลออทิสติก	๑๖	๙	๑๗	๙	๒	๒	๑	๒	๖	๑	๗	๑
๙	บุคคลพิการซ้อน	๗	๙	๖	๘	๒๓	๑๙	๒๐	๑๗	๑๐	๖	๑๔	๕
รวม		๗๕	๖๘	๘๑	๗๐	๘๘	๘๐	๖๙	๕๙	๕๐	๓๓	๕๖	๓๓
		๑๔๓		๑๕๑		๑๖๘		๑๒๘		๘๓		๘๙	

ที่มา : ศูนย์การศึกษาพิเศษประจำจังหวัดสกลนคร (ข้อมูล ณ วันที่ ๑๐ มิถุนายน ๒๕๕๙)

ศูนย์การศึกษาพิเศษประจำจังหวัดสกลนคร ให้บริการในลักษณะศูนย์บริการช่วยเหลือระยะแรกเริ่ม มีการรับบริการในศูนย์การศึกษาพิเศษ รับบริการที่บ้าน และหน่วยให้บริการ นักเรียนที่มารับบริการใน ปีการศึกษา ๒๕๕๙ ซึ่งมีจำนวนมาก อย่างไรก็ตามยังคงพบปัญหาในการให้บริการที่ยังไม่ครอบคลุมเด็กทุกคนเนื่องจาก ที่อยู่ห่างไกล ศูนย์การศึกษาพิเศษ และหน่วยให้บริการประจำตำบล

“อยู่สกล รักสกล ทำเพื่อสกลนคร”

๑.๓.๔ การศึกษาระดับอาชีวศึกษา

การศึกษาระดับอาชีวศึกษาในจังหวัดสกลนคร มี ๔ แห่ง ได้แก่

๑. วิทยาลัยเทคนิคสกลนคร ๒๑๙ ตำบลธาตุเชิงชุม อำเภอเมือง จังหวัดสกลนคร ๔๗๐๐๐ โทร. ๐-๔๒๙๗-๐๒๙๙ โทรสาร ๐-๔๒๙๗-๐๒๐๔ <http://www.techsakon.ac.th>

๒. วิทยาลัยสารพัดช่างสกลนคร ๔๔๘ หมู่ ๙ ชุมชนนาอ้อย ตำบลธาตุเชิงชุม อำเภอเมือง จังหวัดสกลนคร ๔๗๐๐๐, โทร. ๐-๔๒๙๗-๒๖๘๘ ต่อ ๑๐๙, โทรสาร ๐-๔๒๙๗-๓๑๔๙ <http://www.sknk-ptc.ac.th>

๓. วิทยาลัยการอาชีพพรรณานิคม ๕๘ หมู่ ๖ บ้านนาซอน ตำบลสว่าง อำเภอพรรณานิคม จังหวัดสกลนคร ๔๗๑๓๐, <http://www.pannanikom.com>

๔. วิทยาลัยการอาชีพสว่างแดนดิน ๗๘๔ หมู่ ๑๑ ถนนอุดมธรรมก๊าด ตำบลสว่างแดนดิน อำเภอสว่างแดนดิน จังหวัดสกลนคร ๔๗๑๑๐, <http://www.swicec.ac.th>

ตารางที่ ๑.๑๖ แสดงจำนวนครูและบุคลากรทางการศึกษาแยกตามสังกัดอาชีวศึกษาจังหวัดสกลนคร ปี ๒๕๕๙

สถานศึกษา	ผู้บริหาร	ข้าราชการครู	ข้าราชการพลเรือน	ลูกจ้างประจำ	ลูกจ้างชั่วคราว	ครูจ้างสอน	พนักงานราชการ	รวม
วิทยาลัยเทคนิคสกลนคร	๕	๑๐๑	๓	๘	๖๓	๓๙	๒๗	๒๔๖
วิทยาลัยสารพัดช่างสกลนคร	๕	๑๑	-	-	๓๑	๑๑	๑๙	๗๗
วิทยาลัยการอาชีพพรรณานิคม	๓	๙	-	-	๒๔	๑๔	๙	๕๙
วิทยาลัยการอาชีพสว่างแดนดิน	๕	๓๒	๑	๔	๓๗	๔๔	๖	๑๒๙
รวมทั้งสิ้น	๑๘	๑๕๓	๔	๑๒	๑๕๕	๑๐๘	๖๑	๕๑๑

ที่มา : วิทยาลัยเทคนิคสกลนคร (ข้อมูล ณ วันที่ ๙ มิถุนายน ๒๕๕๙)

ตารางที่ ๑.๑๗ แสดงจำนวนครูและบุคลากรทางการศึกษาแยกตามสังกัดและวุฒิการศึกษา

สถานศึกษา	ต่ำกว่าปริญญาตรี	ปริญญาตรี	ปริญญาโท	ปริญญาเอก	รวม
วิทยาลัยเทคนิคสกลนคร	๓๕	๑๓๑	๗๕	๕	๒๔๖
วิทยาลัยสารพัดช่างสกลนคร	๑๗	๕๑	๙	-	๗๗
วิทยาลัยการอาชีพพรรณานิคม	๑๔	๓๙	๖	-	๕๙
วิทยาลัยการอาชีพสว่างแดนดิน	๓๒	๖๒	๓๕	-	๑๓๓
รวมทั้งสิ้น	๙๘	๒๘๓	๑๒๕	๕	๕๑๑

ที่มา : วิทยาลัยเทคนิคสกลนคร (ข้อมูล ณ วันที่ ๙ มิถุนายน ๒๕๕๙)

“อยู่สกล รักสกล ทำเพื่อสกลนคร”

ตารางที่ ๑.๑๘ แสดงจำนวนผู้เรียนระดับปวช. และปวส. แยกตามสังกัดอาชีวศึกษาจังหวัดสกลนคร ปี ๒๕๕๗ - ๒๕๕๙

สถานศึกษา	ปี ๒๕๕๗		ปี ๒๕๕๘		ปี ๒๕๕๙	
	ปวช.	ปวส.	ปวช.	ปวส.	ปวช.	ปวส.
วิทยาลัยเทคนิคสกลนคร	๒,๗๙๓	๑,๗๖๙	๒,๘๒๕	๒,๐๔๑	๓,๔๓๑	๒,๕๐๐
วิทยาลัยสารพัดช่างสกลนคร	๑,๑๐๔	๔๐๙	๑,๑๐๘	๓๙๕	๑,๐๔๖	๔๒๔
วิทยาลัยการอาชีพพรรณานิคม	๕๒๓	๑๔๘	๕๓๒	๒๗๘	๔๓๐	๒๕๐
วิทยาลัยการอาชีพสว่างแดนดิน	๑,๖๙๒	๕๘๓	๑,๘๓๗	๕๘๔	๒,๑๗๓	๗๙๑

ที่มา : วิทยาลัยเทคนิคสกลนคร (ข้อมูล ณ วันที่ ๙ มิถุนายน ๒๕๕๙)

ตารางที่ ๑.๑๙ แสดงอัตราส่วนครูต่อนักเรียนอัตราส่วนนักเรียนต่อห้องเรียนแยกตามสังกัดอาชีวศึกษาจังหวัดสกลนครปี ๒๕๕๗ - ๒๕๕๙

สถานศึกษา	ปี ๒๕๕๗				ปี ๒๕๕๘				ปี ๒๕๕๙			
	ครู:นักเรียน		นักเรียน:ห้อง		ครู:นักเรียน		นักเรียน:ห้อง		ครู:นักเรียน		นักเรียน:ห้อง	
	ปวช.	ปวส.	ปวช.	ปวส.	ปวช.	ปวส.	ปวช.	ปวส.	ปวช.	ปวส.	ปวช.	ปวส.
วิทยาลัยเทคนิคสกลนคร	๑ : ๔๒	๑ : ๒๕	๑ : ๖๗	๑ : ๔๖	๑ : ๒๓	๑ : ๓๖	๑ : ๔๐	๑ : ๔๐	๑:๓๓	๑ : ๒๔	๑ : ๔๐	๑ : ๔๐
วิทยาลัยสารพัดช่างสกลนคร	๑:๓๑	๑:๑๑	๑:๔๐	๑:๒๐	๑:๒๕	๑:๑๐	๑:๔๐	๑:๒๐	๑:๓๑	๑:๑๑	๑:๔๐	๑:๒๐
วิทยาลัยการอาชีพพรรณานิคม	๑:๑๗	๑:๙	๑:๔๔	๑:๒๘	๑:๓๐	๑:๑๕	๑:๓๕	๑:๒๕	๑:๒๕	๑:๒๐	๑:๓๕	๑:๒๐
วิทยาลัยการอาชีพสว่างแดนดิน	๑:๒๐	๑:๗	๑:๔๐	๑:๒๓	๑ : ๓๐	๑ : ๑๕	๑ : ๔๐	๑ : ๔๐	๑ : ๔๐	๑ : ๒๐	๑ : ๔๐	๑ : ๔๐

ตารางที่ ๑.๒๐ แสดงจำนวนผู้สำเร็จการศึกษา ระดับ ปวช. และปวส. แยกตามสังกัดอาชีวศึกษาจังหวัดสกลนครปี ๒๕๕๖ - ๒๕๕๘

สถานศึกษา	ปี ๒๕๕๖		ปี ๒๕๕๗		ปี ๒๕๕๘	
	ปวช.	ปวส.	ปวช.	ปวส.	ปวช.	ปวส.
วิทยาลัยเทคนิคสกลนคร	๕๑๗	๖๒๑	๕๓๓	๖๔๘	๕๒๓	๖๘๑
วิทยาลัยสารพัดช่างสกลนคร	๕๒	๔๘	๕๙	๗๓	๕๙	๒๙
วิทยาลัยการอาชีพพรรณานิคม	๑๐๖	๔๙	๙๑	๖๖	๑๐๖	๙๙
วิทยาลัยการอาชีพสว่างแดนดิน	๔๑๘	๓๑๓	๓๘๕	๒๔๙	๓๘๓	๒๗๑

ที่มา : วิทยาลัยเทคนิคสกลนคร (ข้อมูล ณ วันที่ ๙ มิถุนายน ๒๕๕๙)

“อยู่สกล รักสกล ทำเพื่อสกลนคร”

ตารางที่ ๑.๒๑ แสดงผลสัมฤทธิ์ทางการเรียนการศึกษา ปี ๒๕๕๗ - ๒๕๕๘ ค่าเฉลี่ย V-NET ปี ๒๕๕๗ - ๒๕๕๘

สถานศึกษา	ปี ๒๕๕๗		ปี ๒๕๕๘	
	ปวช. ๓	ปวส. ๒	ปวช. ๓	ปวส.๒
วิทยาลัยเทคนิคสกลนคร	๔๘.๕๖	๕๔.๒๖	๖๕.๘๗	๗๒.๐๘
วิทยาลัยสารพัดช่างสกลนคร	๒๗.๒๗	๑๔.๒๘	๘๔.๘๔	๖๔.๒๑
วิทยาลัยการอาชีพพรรณานิคม	๔๑.๘๙	๓๙.๙๖	๔๒.๒๙	๓๘.๕๗
วิทยาลัยการอาชีพสว่างแดนดิน	๓๗.๘๔	๔๓.๑๙	๔๕.๘๒	๔๒.๙๖

ที่มา : วิทยาลัยเทคนิคสกลนคร (ข้อมูล ณ วันที่ ๙ มิถุนายน ๒๕๕๙)

ผลสัมฤทธิ์ทางการศึกษา V-NET ระดับอาชีวการศึกษา ของจังหวัดสกลนคร พบว่าโดยรวมยังต่ำกว่าค่าเฉลี่ยของประเทศ ดังนั้นควรเร่งพัฒนาการจัดการเรียนการสอนทุกสมรรถนะ โดยจัดทำโครงการ ๒ ลักษณะ คือ พัฒนาผู้เรียนกับพัฒนาครู ทั้งนี้อาจจัดโครงการพัฒนาในลักษณะภาพรวมตามสมรรถนะ

“อยู่สกล รักสกล ทำเพื่อสกลนคร”

๑.๓.๕ การศึกษาระดับมหาวิทยาลัย

มหาวิทยาลัยราชภัฏสกลนคร มีเอกลักษณ์ คือ “การเป็นมหาวิทยาลัยแห่งการให้โอกาส” มี ๕ ภารกิจหลักในการดำเนินงาน ได้แก่ ๑) การผลิตบัณฑิตที่มีคุณภาพและคุณธรรม ๒) วิจัย พัฒนาองค์ความรู้ และถ่ายทอดสู่การพัฒนาท้องถิ่น ๓) ทำนุบำรุงศิลปวัฒนธรรม ทรัพยากรธรรมชาติและสิ่งแวดล้อม ๔) พัฒนา เครือข่ายการเรียนรู้ และ ๕) บริหารจัดการมหาวิทยาลัยให้มีคุณภาพ โดยแบ่งการบริหารงาน ออกเป็น ๖ คณะ ได้แก่ คณะครุศาสตร์ คณะมนุษยศาสตร์ฯ คณะวิทยาการจัดการ คณะวิทยาศาสตร์และเทคโนโลยี คณะเทคโนโลยีการเกษตร คณะเทคโนโลยีอุตสาหกรรม ๓ สำนัก ได้แก่ สำนักงานอธิการบดี สำนักส่งเสริม วิชาการและงานทะเบียน สำนักวิทยบริการฯ ๒ สถาบัน ได้แก่ สถาบันวิจัยและพัฒนา สถาบันภาษา ศิลปะ และวัฒนธรรม ๑ บัณฑิตวิทยาลัย และ ๑ โรงเรียนวิถีธรรมฯ เปิดสอนในระดับปริญญาตรี จำนวน ๔๙ หลักสูตร ระดับปริญญาโท จำนวน ๑๐ หลักสูตร ระดับปริญญาเอก จำนวน ๕ หลักสูตร มีบุคลากรรวมทั้งสิ้น จำนวน ๘๕๖ คน

ปีการศึกษา ๒๕๕๘ มีนักศึกษาทั้งหมด จำนวน ๑๒,๐๓๔ คน มีผู้สำเร็จการศึกษา จำนวน ๒,๘๗๙ คน จากการสำรวจ พบว่า ร้อยละของบัณฑิตที่ได้งานทำหรือประกอบอาชีพอิสระภายใน ๑ ปี ในปีการศึกษา ๒๕๕๗ เท่ากับ ๘๒.๗๕ และจากการสำรวจความพึงพอใจของผู้ใช้บัณฑิตและความพึงพอใจของนักศึกษาต่อมหาวิทยาลัย ราชภัฏสกลนครปีงบประมาณ พ.ศ. ๒๕๕๗ พบว่า ผู้ใช้บัณฑิตมีความพึงพอใจ ร้อยละ ๘๘.๙๖ และนักศึกษา มีความพึงพอใจต่อมหาวิทยาลัยราชภัฏสกลนครร้อยละ ๘๘.๓๐ รายละเอียดตามตารางที่ ๓.๓.๑ - ๓.๓.๗

ตารางที่ ๑.๒๒ แสดงจำนวนบุคลากรทั้งหมด จำแนกตามประเภทบุคลากร

ประเภทบุคลากร	จำนวน	ร้อยละ
ข้าราชการพลเรือนในสถาบันอุดมศึกษา (สายวิชาการ)	๑๒๗	๑๔.๘๔
ข้าราชการพลเรือนในสถาบันอุดมศึกษา (สายสนับสนุน)	๑๐	๑.๑๗
พนักงานมหาวิทยาลัยสายวิชาการ	๒๒๑	๒๕.๘๒
พนักงานมหาวิทยาลัยสายสนับสนุน	๒๑๐	๒๔.๕๓
พนักงานราชการ	๕	๐.๕๘
อาจารย์พิเศษประจำ	๖๑	๗.๑๓
ลูกจ้างประจำ	๑๕	๑.๗๕
ลูกจ้างชั่วคราว(รายเดือน/รายวัน)	๒๐๗	๒๔.๑๘
รวม	๘๕๖	๑๐๐.๐๐

ตารางที่ ๑.๒๓ แสดงจำนวนนักศึกษาใหม่ มหาวิทยาลัยราชภัฏสกลนคร ปีการศึกษา ๒๕๕๗ - ๒๕๕๙

ระดับการศึกษา	๒๕๕๗		รวม	๒๕๕๘		รวม	๒๕๕๙		รวม
	ภาค ปกติ	ภาค พิเศษ		ภาค ปกติ	ภาค ปกติ	ภาค* พิเศษ	ภาค ปกติ	ภาค พิเศษ	
ปริญญาตรี ๒ ปี	๒๓๔	๑๑๔	๓๔๘	๑๖๘	๑๓๓	๓๐๑	๑๓๓	*	๑๓๓
ปริญญาตรี ๔ ปี	๒,๓๒๔	๒,๖๔๙	๔,๙๗๓	๒,๑๗๐	๒,๕๑๔	๔,๖๘๔	๒,๕๑๔	*	๒,๕๑๔
ปริญญาตรี ๕ ปี	๕๘๕	๗๒๓	๑,๓๐๘	๕๖๐	๓๑๕	๘๗๕	๓๑๕	-	๓๑๕
ป.บัณฑิตวิชาชีพครู	-	-	-	-	-	-	-	-	-
ปริญญาโท	๒	-	๒	๒	-	๒	-	๑๖๔	๑๖๔
ปริญญาเอก	๙	-	๙	-	-	-	-	๒๕	๒๕
รวม	๓,๑๕๔	๓,๔๘๖	๖,๖๔๐	๒,๙๐๐	๒,๙๖๒	๕,๘๖๒	๒,๙๖๒	๑๘๙	๓,๑๕๑

ที่มา : มหาวิทยาลัยราชภัฏสกลนคร (ข้อมูล ณ วันที่ ๒๘ มิถุนายน ๒๕๕๙)

“อยู่สกล รักสกล ทำเพื่อสกลนคร”

ตารางที่ ๑.๒๔ แสดงจำนวนนักศึกษาทั้งหมด มหาวิทยาลัยราชภัฏสกลนคร ปีการศึกษา ๒๕๕๖ - ๒๕๕๘
จำแนกตามระดับการศึกษา

ระดับการศึกษา	๒๕๕๖		รวม	๒๕๕๗		รวม	๒๕๕๘		รวม
	ภาค ปกติ	ภาค พิเศษ		ภาค ปกติ	ภาค พิเศษ		ภาค ปกติ	ภาค พิเศษ	
ปริญญาตรี ๒ ปี	๒๑๓	๓๗๕	๕๘๘	๕๓๔	๔๖๗	๑,๐๐๑	๔๘๗	๓๖๐	๘๔๗
ปริญญาตรี ๔ ปี	๘,๐๐๑	๒,๓๑๔	๑๐,๓๑๕	๗,๒๓๔	๑,๒๑๗	๘,๔๕๑	๘,๙๐๕	๙๙๘	๙,๙๐๓
ปริญญาตรี ๕ ปี	๓,๙๓๐	๘๖๕	๔,๗๙๕	๓,๗๘๑	๖๘๒	๔,๔๖๓	๒,๕๙๓	๓๗	๒,๖๓๐
ป.บัณฑิตวิชาชีพครู	-	๓๒๙	๓๒๙	-	๖๗	๖๗	-	๒๐๗	๒๐๗
ปริญญาโท	๑๗	๗๖๕	๗๘๒	๑๕	๘๔๑	๘๕๖	๑๑	๖๗๒	๖๘๓
ปริญญาเอก	๓๙	๑๙๘	๒๓๗	๔๒	๒๐๙	๒๕๑	๑๘	๒๐๗	๒๒๕
รวม	๑๒,๒๐๐	๔,๘๔๖	๑๗,๐๔๖	๑๑,๖๐๖	๓,๔๘๓	๑๕,๐๘๙	๑๒,๐๑๔	๒,๔๘๑	๑๔,๔๙๕

ที่มา: มหาวิทยาลัยราชภัฏสกลนคร (ข้อมูล ณ วันที่ ๒๘ มิถุนายน ๒๕๕๙)

ตารางที่ ๑.๒๕ แสดงจำนวนนักเรียนโรงเรียนวิถีธรรมแห่งมหาวิทยาลัยราชภัฏสกลนคร
ปีการศึกษา ๒๕๕๖ - ๒๕๕๙

ระดับชั้น	ปีการศึกษา			
	๒๕๕๖	๒๕๕๗	๒๕๕๘	๒๕๕๙
อนุบาล ๑	๒๗	๒๕	๒๕	๒๕
อนุบาล ๒	๓๐	๒๖	๒๖	๒๔
อนุบาล ๓	๒๓	๒๕	๒๕	๒๓
ชั้นประถมศึกษา ๑	๒๔	๒๖	๒๖	๒๕
ชั้นประถมศึกษา ๒	-	๒๓	๒๓	๒๒
ชั้นประถมศึกษา ๓	-	๒๓	๒๓	๒๒
ชั้นประถมศึกษา ๔	-	-	-	๒๑
รวม	๑๐๔	๑๔๘	๑๔๘	๑๖๒

ที่มา : โรงเรียนวิถีธรรมแห่งมหาวิทยาลัยราชภัฏสกลนคร (ข้อมูล ณ วันที่ ๒๔ มิถุนายน ๒๕๕๙)

ตารางที่ ๑.๒๖ แสดงจำนวนนักศึกษาที่สำเร็จการศึกษา มหาวิทยาลัยราชภัฏสกลนคร
ปีการศึกษา ๒๕๕๖ - ๒๕๕๘ จำแนกตามระดับการศึกษา

ระดับการศึกษา	๒๕๕๖		รวม	๒๕๕๗		รวม	๒๕๕๘		รวม
	ภาค ปกติ	ภาค พิเศษ		ภาค ปกติ	ภาค พิเศษ		ภาค ปกติ	ภาค พิเศษ	
ปริญญาตรี ๒ ปี	-	๓	๓	-	๑๓๓	๑๓๓	-	๓๔	๓๔
ปริญญาตรี ๔ ปี	๑,๗๓๑	๔๓๐	๒,๑๖๑	๑,๖๑๓	๓๘๕	๑,๙๙๘	๘๐๓	๓๙๖	๑,๑๙๙
ปริญญาตรี ๕ ปี	๕๙๒	๑๑๔	๗๐๖	๘๑๒	๒๙๒	๑,๑๐๔	๑,๑๔๔	๓๓๙	๑,๔๘๓
ป.บัณฑิตวิชาชีพครู	-	๒๖๒	๒๖๒	-	๑๑	๑๑	-	๑๔๘	๑๔๘
ปริญญาโท	๓	๒๑๕	๒๑๘	๑	๑๘๘	๑๘๙	-	๑๒	๑๒
ปริญญาเอก	๖	๓๐	๓๖	๗	๑๙	๒๖	-	๓	๓
รวม	๒,๓๓๒	๑,๐๕๔	๓,๓๘๖	๒,๔๓๓	๑,๐๒๘	๓,๔๖๑	๑,๙๔๗	๙๓๒	๒,๘๗๙

ที่มา : มหาวิทยาลัยราชภัฏสกลนคร (ข้อมูล ณ วันที่ ๒๔ มิถุนายน ๒๕๕๙)

“อยู่สกล รักสกล ทำเพื่อสกลนคร”

ตารางที่ ๑.๒๗ แสดงร้อยละของบัณฑิตปริญญาตรีที่ได้งานทำหรือประกอบอาชีพอิสระภายใน ๑ ปี

มหาวิทยาลัยราชภัฏสกลนคร ปีการศึกษา ๒๕๕๔ – ๒๕๕๗

รายการ	๒๕๕๔	๒๕๕๕	๒๕๕๖	๒๕๕๗
ร้อยละของบัณฑิตปริญญาตรีที่ได้งานทำหรือประกอบอาชีพอิสระภายใน ๑ ปี	๘๗.๐๕	๘๕.๗๔	๘๒.๙๖	๘๒.๗๕

ที่มา : รายงานการประเมินตนเอง ประจำปีการศึกษา ๒๕๕๔ – ๒๕๕๗ มหาวิทยาลัยราชภัฏสกลนคร

ตารางที่ ๑.๒๘ แสดงร้อยละความพึงพอใจของผู้ใช้บัณฑิตและความพึงพอใจของนักศึกษาต่อ

มหาวิทยาลัยราชภัฏสกลนครปีงบประมาณ พ.ศ. ๒๕๕๕ - ๒๕๕๗

รายการ	๒๕๕๕	๒๕๕๖	๒๕๕๗
๑. ความพึงพอใจของผู้ใช้บัณฑิตต่อบัณฑิตมหาวิทยาลัยราชภัฏสกลนคร (ร้อยละ)	๘๗.๔๕	๘๕.๖๘	๘๘.๙๖
๒. ความพึงพอใจของนักศึกษาต่อมหาวิทยาลัยราชภัฏสกลนคร (ร้อยละ)	๘๐.๗๐	๘๐.๒๘	๘๘.๓๐

ที่มา : ผลการประเมินการปฏิบัติราชการตามคำรับรองการปฏิบัติราชการ สำนักงาน ก.พ.ร. (ข้อมูล ณ วันที่ ๑๒ พ.ค. ๕๘)

“อยู่สกล รักสกล ทำเพื่อสกลนคร”

มหาวิทยาลัยราชภัฏสกลนครร่วมกับสถาบันการศึกษาในจังหวัดสกลนคร จัดโครงการทดสอบมาตรฐานทางการศึกษานักเรียนชั้นมัธยมศึกษาปีที่ ๓ เพื่อเตรียมความพร้อมก่อนการทดสอบ O-NET โดยสถาบันอุดมศึกษาในท้องถิ่น ซึ่งได้รับการสนับสนุนงบประมาณรายจ่ายจากจังหวัดสกลนคร ปีงบประมาณ พ.ศ. ๒๕๕๗ ในการแก้ไขปัญหา นักเรียน ชั้นมัธยมศึกษาปีที่ ๓ จังหวัดสกลนคร ที่มีผลการทดสอบ O-NET ต่ำกว่าค่าคะแนนเฉลี่ยระดับจังหวัดและระดับประเทศ โดยมีผลการดำเนินงานดังตาราง ๑.๒๙ ดังนี้

ตารางที่ ๑.๒๙ รายงานผลการดำเนินงานโครงการทดสอบมาตรฐานทางการศึกษานักเรียนชั้นมัธยมศึกษาปีที่ ๓ เพื่อเตรียมความพร้อมก่อนการทดสอบ O-NET โดยสถาบันอุดมศึกษาในท้องถิ่น

วิชา/ระดับ	คณิตศาสตร์				วิทยาศาสตร์				อังกฤษ				ภาษาไทย				สังคม			
	คะแนนต่ำสุด	คะแนนสูงสุด	คะแนนเฉลี่ย	S.D.	คะแนนต่ำสุด	คะแนนสูงสุด	คะแนนเฉลี่ย	S.D.	คะแนนต่ำสุด	คะแนนสูงสุด	คะแนนเฉลี่ย	S.D.	คะแนนต่ำสุด	คะแนนสูงสุด	คะแนนเฉลี่ย	S.D.	คะแนนต่ำสุด	คะแนนสูงสุด	คะแนนเฉลี่ย	S.D.
สพฐ. เขต ๒๓	๓.๒	๔๘.๐	๒๖.๘๙	๑.๗๖	๘.๐	๘๘.๐	๓๒.๒๕	๑.๒๘	๒.๕	๘๕.๐	๒๕.๔๗	๑.๒๘	๓.๒	๘๓.๘	๔๓.๓๒	๑.๓๕	๖.๐	๗๔.๐	๓๓.๐๔	๑.๓๐
สพป. เขต ๑	๖.๔	๕๙.๒	๒๖.๘๐	๑.๕๖	๕.๐	๗๐.๐	๓๒.๙๗	๑.๘๘	๕.๐	๘๕.๐	๒๖.๐๘	๑.๘๕	๑๑.๒	๗๑.๐	๔๑.๙๔	๒.๕๓	๑๐.๐	๖๔.๐	๓๒.๐๔	๑.๗๑
สพป. เขต ๒	๖.๔	๖๕.๙	๒๙.๗๔	๑.๘๖	๑๒.๐	๗๘.๐	๓๔.๐๑	๑.๖๘	๒.๕	๓๒.๖	๒๙.๑๐	๑.๙๓	๖.๔	๗๗.๔	๔๒.๐๗	๒.๗๙	๑๒.๐	๗๐.๐	๓๔.๓๑	๑.๗๕
สพป. เขต ๓	๖.๔	๖๙.๖	๓๐.๘๗	๒.๕๗	๑๒.๐	๘๔.๐	๓๕.๘๘	๒.๑๒	๕.๐	๗๕.๐	๓๓.๐๔	๒.๑๓	๑๒.๘	๙๖.๖	๔๔.๔๑	๓.๖๒	๑๐.๐	๗๘.๐	๓๖.๒๗	๒.๕๑
ภาพรวม ๔ เขต	๓.๒	๘๔.๐	๒๘.๕๘	๒.๐๕	๕.๐	๘๘.๐	๓๓.๗๘	๑.๕๘	๒.๕	๘๕.๐	๒๘.๔๒	๓.๔๖	๓.๒	๙๖.๖	๔๒.๙๔	๑.๑๖	๖.๐	๗๘.๐	๓๔.๐๙	๑.๘๒

ที่มา : คณะครูศาสตร์ มหาวิทยาลัยราชภัฏสกลนคร (ข้อมูล ณ วันที่ ๑ ตุลาคม ๒๕๕๗)

- ๑) โรงเรียนในสังกัดสำนักงานเขตพื้นที่การศึกษามัธยมศึกษา เขต ๒๓ จำนวนนักศึกษาทั้งหมด ๘,๓๗๑ คน เข้าสอบทั้งหมด ๖,๘๗๕ คน
- ๒) โรงเรียนขยายโอกาสสังกัดสำนักงานเขตพื้นที่การศึกษาประถมศึกษาสกลนคร เขต ๑ จำนวนนักศึกษาทั้งหมด ๑,๙๒๑ คน เข้าสอบทั้งหมด ๑,๗๒๒ คน
- ๓) โรงเรียนขยายโอกาสสังกัดสำนักงานเขตพื้นที่การศึกษาประถมศึกษาสกลนคร เขต ๒ จำนวนนักเรียนทั้งหมด ๑,๙๓๘ คน เข้าสอบทั้งหมด ๑,๗๕๕ คน
- ๔) โรงเรียนขยายโอกาสสังกัดสำนักงานเขตพื้นที่การศึกษาประถมศึกษาสกลนคร เขต ๓ จำนวนนักเรียนทั้งหมด ๑,๓๓๖ คน เข้าสอบทั้งหมด ๑,๒๒๓ คน
- ๕) ผลคะแนนทดสอบมาตรฐานการศึกษานักเรียนชั้นมัธยมศึกษาปีที่ ๓ เพื่อเตรียมความพร้อมก่อนการทดสอบ O-NET โรงเรียนที่สังกัดสำนักงานเขตพื้นที่การศึกษามัธยมศึกษา เขต ๒๓ และโรงเรียนขยายโอกาสสังกัดสำนักงานเขตพื้นที่การศึกษาประถมศึกษาสกลนคร เขต ๑ และเขต ๓ จำนวนนักศึกษาทั้งหมด ๑๓,๕๖๖ คน จำนวนนักเรียนที่เข้าสอบ ๑๑,๕๗๕ คน

“อยู่สกล รักสกล ทำเพื่อสกลนคร”

จุดเด่นของมหาวิทยาลัยราชภัฏสกลนคร

๑. เป็นสถาบันอุดมศึกษาเก่าแก่ที่ผลิตครูที่มีคุณภาพ และมีคุณธรรม ในกลุ่มจังหวัดภาคตะวันออกเฉียงเหนือตอนบน ๒ (สกลนคร นครพนม มุกดาหาร)

๒. มีผลงานวิจัยที่โดดเด่นที่สามารถนำไปใช้พัฒนาชุมชนท้องถิ่นให้เกิดความเข้มแข็งและยั่งยืน เช่น การผลิตและพัฒนาเนื้อโคขุน การผลิตและพัฒนามาตรฐานอาหารท้องถิ่น การผลิตข้าวฮาง การพัฒนาผลิตภัณฑ์ ผ้าอ้อมคราม เป็นต้น และมีศูนย์ความเป็นเลิศที่มีผลงานวิจัยที่สามารถพัฒนานวัตกรรมใหม่ๆ โดยเฉพาะด้านพลังงานทางเลือก (เทอร์โมอิเล็กทริก) มีการบูรณาการงานวิจัยกับการบริการวิชาการ และการเรียนการสอนอย่างเป็นรูปธรรม มีการถ่ายทอดองค์ความรู้จากการวิจัยสู่การผลิตและพัฒนานวัตกรรมใหม่ๆ

๓. มีระบบและกลไกการบริการทางวิชาการอย่างมีศักยภาพ โดยเป็นศูนย์กลางถ่ายทอดความรู้ให้กับท้องถิ่น จังหวัด กลุ่มจังหวัด และกลุ่มประเทศอาเซียน มีการสร้างร่วมมือทางวิชาการกับประเทศในอนุภูมิภาคแม่น้ำโขง และบูรณาการกับการเรียนการสอนและการวิจัยอย่างเป็นรูปธรรม รวมทั้งมีการกำหนดพื้นที่ในการให้บริการวิชาการตามความต้องการของชุมชนการให้บริการที่สำคัญ เช่น การพัฒนาอาชีพและการส่งเสริมการเกษตร การจัดการขยะชุมชน การฝึกอบรมหลักสูตรมัคคุเทศก์เฉพาะ (ต่างประเทศ-เฉพาะพื้นที่) ให้กับประชาชนที่สนใจ ในจังหวัดสกลนคร เพื่อใช้ในการประกอบอาชีพ เป็นต้น รวมทั้งได้รับการสนับสนุนงบประมาณรายจ่ายจากจังหวัดสกลนคร ปีงบประมาณ พ.ศ. ๒๕๕๙ ในการดำเนินงานโครงการพัฒนาหนองหารเพื่อส่งเสริมการท่องเที่ยวเชิงนิเวศน์ : เกษตรกรรมลอยน้ำ

๔. ด้านการทํานุบำรุงศาสนา ศิลปะและวัฒนธรรม มหาวิทยาลัยมีระบบและกลไกในการทํานุบำรุงศิลปะและวัฒนธรรม มีการอนุรักษ์ สืบสาน ศึกษา ค้นคว้า วิจัย และเผยแพร่องค์ความรู้ด้านภาษา ศิลปะ และวัฒนธรรม มีเครือข่ายความร่วมมือด้านการอนุรักษ์และส่งเสริมศิลปวัฒนธรรมอีสาน ภูมิปัญญาท้องถิ่น มีการสร้างร่วมมือทางวิชาการกับหน่วยงานภายนอกทั้งภาครัฐและภาคเอกชน เพื่อพัฒนาแหล่งเรียนรู้ของท้องถิ่น และอาเซียน โดยแหล่งเรียนรู้สำคัญคือ “หอวัฒนธรรมมีชีวิต” ซึ่งรวบรวม จัดเก็บ และแสดง วัฒนธรรมที่เชื่อมโยงกับ วิถีชีวิตของคนในท้องถิ่น ทางด้านภาษาได้เปิดศูนย์ลาวศึกษา ศูนย์เวียดนามศึกษา ศูนย์จีนศึกษา และศูนย์ไทยศึกษา ณ จังหวัดกว๋างตรี ประเทศเวียดนาม รวมทั้งมีความร่วมมือกับสถานศึกษาในลาว เวียดนาม และจีน เพื่อแลกเปลี่ยนทางวัฒนธรรมและด้านวิชาการ

จุดด้อย/สิ่งที่ต้องการพัฒนาของมหาวิทยาลัยราชภัฏสกลนคร

จากการดำเนินงานที่ผ่านมา พบว่า จำนวนนักศึกษาระดับปริญญาตรี มีแนวโน้มลดลง โดยเฉพาะนักศึกษาภาคพิเศษ ทั้งนี้อาจเนื่องมาจากเยาวชนส่วนใหญ่มุ่งงานทำ จบการศึกษาระดับปริญญาตรีแล้ว นอกจากนี้จำนวนนักศึกษาภาคปกติ ยังมีความสนใจเข้าเรียนจำนวนมากในบางหลักสูตรเท่านั้น เช่น หลักสูตรด้านวิชาชีพครู โดยที่ในบางหลักสูตรโดยเฉพาะทางด้านเทคโนโลยีอุตสาหกรรมและเทคโนโลยีการเกษตร มีผู้สนใจเรียนน้อย

แนวทางแก้ไข มหาวิทยาลัยราชภัฏสกลนครได้เน้นการผลิตบัณฑิตที่มีคุณภาพ และมีคุณธรรม มีการปรับปรุง พัฒนา และเปิดหลักสูตรใหม่ให้มีความหลากหลายตรงตามความต้องการของตลาดแรงงาน และความต้องการของท้องถิ่นมากขึ้น เช่น หลักสูตรภาษาและวัฒนธรรมอาเซียน (หลักสูตรนานาชาติ) หลักสูตรภาษาและวัฒนธรรมเวียดนาม เพื่อให้ให้นักศึกษาพร้อมอยู่ในประชาคมอาเซียนได้ เป็นต้น มีการแนะแนวการศึกษาต่อเชิงรุกให้กับโรงเรียนในกลุ่มจังหวัดภาคตะวันออกเฉียงเหนือตอนบน ๒ (จังหวัดสกลนคร จังหวัดนครพนม และจังหวัดมุกดาหาร) มีการลงนามความร่วมมือ (MOU) ทางวิชาการกับมหาวิทยาลัยต่างประเทศ เช่น ลาว เวียดนาม จีน ญี่ปุ่น เป็นต้น มีการทำลงนามความร่วมมือ (MOU) กับองค์กรปกครองส่วนท้องถิ่นสำหรับนักศึกษาระดับบัณฑิตวิทยาลัย

“อยู่สกล รักสกล ทำเพื่อสกลนคร”

มหาวิทยาลัยเกษตรศาสตร์ วิทยาเขตเฉลิมพระเกียรติ จังหวัดสกลนคร เปิดการเรียนการสอน ๔ คณะ ๓๐ หลักสูตร ดังนี้

๑. คณะทรัพยากรธรรมชาติและอุตสาหกรรมเกษตร เปิดการเรียนการสอนเฉพาะภาคปกติในระดับปริญญาตรี และปริญญาโท จำนวน ๘ หลักสูตร ได้แก่ ปริญญาตรี ๑) หลักสูตรวิทยาศาสตร์บัณฑิต สาขาวิชาทรัพยากรเกษตร ๒) หลักสูตรวิทยาศาสตร์บัณฑิต สาขาวิชาทรัพยากรเกษตรและการจัดการผลิต ๓) หลักสูตรวิทยาศาสตร์บัณฑิต สาขาสัตวศาสตร์ ๔) หลักสูตรวิทยาศาสตร์บัณฑิต สาขาประมง (เพาะเลี้ยงสัตว์น้ำ) ๕) หลักสูตรวิทยาศาสตร์บัณฑิต สาขาวิชาเทคโนโลยีการอาหาร ๖) หลักสูตรวิทยาศาสตร์บัณฑิต สาขาวิชาอาหารปลอดภัยและโภชนาการ และปริญญาโท ๑) หลักสูตรวิทยาศาสตรมหาบัณฑิต สาขาวิชาทรัพยากรเกษตร ๒) หลักสูตรวิทยาศาสตรมหาบัณฑิต สาขาวิชาเทคโนโลยีการอาหาร

๒. คณะวิทยาศาสตร์และวิศวกรรมศาสตร์ เปิดการเรียนการสอนภาคปกติ และภาคพิเศษในระดับปริญญาตรี และปริญญาโท จำนวน ๑๐ หลักสูตร ได้แก่ ปริญญาตรี ๑) หลักสูตรวิทยาศาสตร์บัณฑิต สาขาวิชาเคมีประยุกต์ ๒) หลักสูตรวิทยาศาสตร์บัณฑิต สาขาวิชาวิทยาการคอมพิวเตอร์ ๓) หลักสูตรวิทยาศาสตร์บัณฑิต สาขาวิชาเทคโนโลยีสารสนเทศ ๔) หลักสูตรวิทยาศาสตร์บัณฑิต สาขาคณิตศาสตร์ประยุกต์ ๕) หลักสูตรวิศวกรรมศาสตรบัณฑิต (วิศวกรรมเครื่องกล) สาขาวิชาวิศวกรรมเครื่องกลและการผลิต ๖) หลักสูตรวิศวกรรมศาสตรบัณฑิต (วิศวกรรมไฟฟ้า) สาขาวิศวกรรมไฟฟ้าและคอมพิวเตอร์ ๗) หลักสูตรวิศวกรรมศาสตรบัณฑิต (วิศวกรรมโยธา) สาขาวิศวกรรมโยธาและสิ่งแวดล้อม ๘) หลักสูตรวิศวกรรมบัณฑิต สาขาวิชาวิศวกรรมคอมพิวเตอร์ ๙) หลักสูตรวิศวกรรมบัณฑิต สาขาวิชาวิศวกรรมอุตสาหกรรม และปริญญาโท ๑) หลักสูตรวิศวกรรมศาสตรมหาบัณฑิต สาขาวิชาวิศวกรรมโยธา

๓. คณะศิลปศาสตร์และวิทยาการจัดการ เปิดการเรียนการสอนภาคปกติ และภาคพิเศษในระดับปริญญาตรี และระดับปริญญาโท จำนวน ๙ หลักสูตร ได้แก่ ปริญญาตรี ๑) หลักสูตรนิเทศศาสตรบัณฑิต ๒) หลักสูตรศิลปศาสตรบัณฑิต สาขาวิชาภาษาอังกฤษ ๓) หลักสูตรบัญชีบัณฑิต ๔) หลักสูตรบริหารธุรกิจบัณฑิต สาขาวิชาการจัดการ ๕) หลักสูตรบริหารธุรกิจบัณฑิต สาขาวิชาการจัดการโรงแรมและท่องเที่ยว ๖) หลักสูตรบริหารธุรกิจบัณฑิต สาขาวิชาการตลาด ๗) หลักสูตรบริหารธุรกิจบัณฑิต สาขาวิชาการเงิน ๘) หลักสูตรรัฐประศาสนศาสตรบัณฑิต และปริญญาโท ๑) หลักสูตรบริหารธุรกิจมหาบัณฑิต

๔. คณะสาธารณสุขศาสตร์ เปิดการเรียนการสอนภาคปกติ และภาคพิเศษ ในระดับปริญญาตรี และระดับปริญญาโท จำนวน ๓ หลักสูตร ได้แก่ ปริญญาตรี ๑) หลักสูตรสาธารณสุขศาสตรบัณฑิต ๒) หลักสูตรวิทยาศาสตรบัณฑิต สาขาวิชานามัยสิ่งแวดล้อม และปริญญาโท ๑) หลักสูตรสาธารณสุขศาสตรมหาบัณฑิต

ตารางที่ ๑.๓๐ แสดงจำนวนนิสิตมหาวิทยาลัยเกษตรศาสตร์ วิทยาเขตเฉลิมพระเกียรติจังหวัดสกลนคร

ระดับการศึกษา	๒๕๕๗	๒๕๕๘	๒๕๕๙
ปริญญาตรี	๕,๘๔๗	๖,๗๙๗	๖,๕๙๑
ปริญญาโท	๓๙๕	๑๐๓	๒๒๓
รวม	๖,๒๔๒	๖,๙๐๐	๖,๘๑๔

ที่มา : ม.เกษตรศาสตร์ วิทยาเขตเฉลิมพระเกียรติ จังหวัดสกลนคร (ข้อมูล ณ วันที่ ๒๐ มิ.ย. ๒๕๕๙)

“อยู่สกล รักสกล ทำเพื่อสกลนคร”

ตารางที่ ๑.๓๑ แสดงจำนวนผู้สำเร็จการศึกษา

ระดับการศึกษา	๒๕๕๕	๒๕๕๖	๒๕๕๗
ปริญญาตรี	๖๐๖	๗๔๕	๗๒๕
ปริญญาโท	๓๒	๔๐	๔๕
รวม	๖๓๘	๗๘๕	๗๗๐

ที่มา : ม.เกษตรศาสตร์ วิทยาเขตเฉลิมพระเกียรติ จังหวัดสกลนคร (ข้อมูล ณ วันที่ ๒๐ มิ.ย. ๒๕๕๙)

ตารางที่ ๑.๓๒ แสดงร้อยละภาวะการมีงานทำของบัณฑิตรุ่นปีการศึกษา ๒๕๕๖

คณะ	ร้อยละบัณฑิตที่มีงานทำแล้ว (%)	
	ปีการศึกษา ๒๕๕๕	ปีการศึกษา ๒๕๕๖
ทรัพยากรธรรมชาติและอุตสาหกรรมเกษตร	๘๕.๒๙	๙๕.๙๖
วิทยาศาสตร์และวิศวกรรมศาสตร์	๙๑.๔๑	๙๒.๓๖
ศิลปศาสตร์และวิทยาการจัดการ	๘๔.๗๘	๙๕.๔๘
สาธารณสุขศาสตร์	-	๙๗.๒๖
รวม	๘๗.๖๐	๙๔.๖๓

ที่มา : ม.เกษตรศาสตร์ วิทยาเขตเฉลิมพระเกียรติ จังหวัดสกลนคร (ข้อมูล ณ วันที่ ๒๐ มิ.ย. ๒๕๕๙)

ตารางที่ ๑.๓๓ แสดงจำนวนบุคลากร มหาวิทยาลัยเกษตรศาสตร์ ฯ

ประเภทบุคลากร	๒๕๕๗	๒๕๕๘	๒๕๕๙
ข้าราชการ	๘	๘	๕
พนักงาน	๕๒๐	๕๓๕	๕๔๘
ลูกจ้างชาวต่างประเทศ	๓	๒	๓
ผู้ทรงคุณวุฒิพิเศษ	๖	๖	๗
ผู้มีความรู้ความสามารถพิเศษ	๒	๔	๔
รวม	๕๓๙	๕๕๕	๕๖๗

ที่มา : ม.เกษตรศาสตร์ วิทยาเขตเฉลิมพระเกียรติ จังหวัดสกลนคร (ข้อมูล ณ วันที่ ๒๐ มิ.ย. ๒๕๕๙)

ตารางที่ ๑.๓๔ แสดงจำนวนอาจารย์ประจำ มหาวิทยาลัยเกษตรศาสตร์ ฯ

คณะ	๒๕๕๗	๒๕๕๘	๒๕๕๙
ทรัพยากรธรรมชาติและอุตสาหกรรมเกษตร	๔๖	๔๘	๔๘
วิทยาศาสตร์และวิศวกรรมศาสตร์	๘๙	๘๙	๙๐
ศิลปศาสตร์และวิทยาการจัดการ	๗๘	๗๗	๘๑
สาธารณสุขศาสตร์	๒๑	๒๒	๒๒
รวม	๒๓๓	๒๓๖	๒๔๑

ที่มา : ม.เกษตรศาสตร์ วิทยาเขตเฉลิมพระเกียรติ จังหวัดสกลนคร (ข้อมูล ณ วันที่ ๒๐ มิ.ย. ๒๕๕๙)

มหาวิทยาลัยเทคโนโลยีราชมงคลอีสาน วิทยาเขตสกลนคร เปิดหลักสูตรสอน ๒ คณะ ดังนี้

๑. คณะอุตสาหกรรมและเทคโนโลยี เปิดการเรียนการสอน ภาคปกติ และภาคสมทบ มีจำนวนหลักสูตร ได้แก่

หลักสูตร ๒ ปี รับผู้จบ ม.๖ หรือเทียบเท่า ภาคปกติ สาขาไฟฟ้า อิเล็กทรอนิกส์ เทคนิคคอมพิวเตอร์ ช่างโยธา ช่างยนต์ ออกแบบการผลิต การบัญชี คอมพิวเตอร์ธุรกิจ การจัดการทั่วไป และการตลาด

หลักสูตร ๔ – ๕ ปี รับผู้จบม.๖ หรือเทียบเท่า ภาคปกติ ๑) หลักสูตรวิศวกรรมศาสตรบัณฑิต (วศ.บ.) สาขาวิศวกรรมโยธา วิศวกรรมไฟฟ้า วิศวกรรมคอมพิวเตอร์ วิศวกรรมเครื่องกล และวิศวกรรมอุตสาหการ ๒) หลักสูตรบัญชีบัณฑิต (บช.บ.) สาขาการบัญชี ๓) หลักสูตรบริหารธุรกิจบัณฑิต (บธ.บ.) สาขาการตลาด ระบบสารสนเทศทางคอมพิวเตอร์-พัฒนาซอฟต์แวร์ และจัดการ-การจัดการทั่วไป ๔) หลักสูตรศิลปศาสตรบัณฑิต (ศศ.บ.) สาขาภาษาอังกฤษเพื่อการสื่อสารสากล ๕) หลักสูตรครุศาสตรอุตสาหกรรมบัณฑิต (ค.อ.บ.) ๕ปี สาขาวิศวกรรมอิเล็กทรอนิกส์และโทรคมนาคม

หลักสูตร ๒-๓ ปี รับผู้จบ ปวส. โดยการเทียบโอนผลการเรียน ๑) หลักสูตรอุตสาหกรรมศาสตรบัณฑิต (อส.บ.) ต่อเนื่อง ๒ ปี สาขาเทคโนโลยีอุตสาหการ (อส.บ. ภาคปกติ) เทคโนโลยีไฟฟ้า (อส.บ. ภาคปกติ) เทคโนโลยีอิเล็กทรอนิกส์ (อส.บ. ภาคปกติ,สมทบ) เทคโนโลยีเครื่องกล (อส.บ. ภาคปกติ) ๒) หลักสูตรบัญชีบัณฑิต (บช.บ.) เทียบโอน ๒ ปี สาขาบัญชีบัณฑิต (บช.บ. ภาคปกติ,สมทบ) ๓) หลักสูตรบริหารธุรกิจบัณฑิต (บธ.บ.) เทียบโอน ๒ ปี (บธ.บ. ภาคปกติ,สมทบ) สาขาระบบสารสนเทศทางคอมพิวเตอร์-พัฒนาซอฟต์แวร์ (บธ.บ.) การจัดการ-การจัดการทั่วไป (บธ.บ.) และการตลาด (บธ.บ.) ๔) หลักสูตรวิศวกรรมศาสตรบัณฑิต (วศ.บ.) เทียบโอน ๓ ปี สาขาวิศวกรรมโยธา (วศ.บ. ภาคปกติ) วิศวกรรมคอมพิวเตอร์ (วศ.บ. ภาคปกติ,สมทบ) วิศวกรรมอิเล็กทรอนิกส์ และโทรคมนาคม (ค.อ.บ. ภาคปกติ) วิศวกรรมเครื่องกล (ภาคปกติ) และวิศวกรรมไฟฟ้า (วศ.บ. ภาคสมทบ) ๕) หลักสูตรบริหารธุรกิจบัณฑิต (บช.ม.) ๒ ปี (บธ.ม. ภาคสมทบ) สาขาบริหารธุรกิจมหาบัณฑิต สาขาวิชาการจัดการทั่วไป (บธ.ม.) ๖) หลักสูตรวิศวกรรมศาสตรมหาบัณฑิต (วศ.ม.) ๒ ปี (วศ.ม. ภาคสมทบ) สาขาวิศวกรรมศาสตรมหาบัณฑิต สาขาวิชาเทคโนโลยีวิศวกรรม

๒. คณะทรัพยากรธรรมชาติ เปิดการเรียนการสอน มีจำนวนหลักสูตร ได้แก่

หลักสูตร ๔ ปี รับผู้จบม.๖ หรือเทียบเท่า (ภาคปกติ) สาขาพืชศาสตร์ (วท.บ.) ประมง (วท.บ.) สัตวศาสตร์ (วท.บ.) วิทยาศาสตร์และเทคโนโลยีการอาหาร (วท.บ.) ผลิตภัณฑ์ธรรมชาติเพื่อสุขภาพ และความงาม (วท.บ.) การแพทย์แผนไทย (พท.บ.)

หลักสูตร ๒ ปี รับผู้จบ ปวส. หรือเทียบเท่า โดยการเทียบโอนผลการเรียน สาขา พืชศาสตร์ (วท.บ. ภาคปกติ) ประมง (วท.บ. ภาคปกติ) สัตวศาสตร์ (วท.บ. ภาคปกติ) วิทยาศาสตร์และเทคโนโลยีการอาหาร (วท.บ. ภาคปกติ) และการแพทย์แผนไทย (พท.บ. ภาคพิเศษ)

หลักสูตรวิทยาศาสตรมหาบัณฑิต(วท.ม.) ๒ ปี (วท.ม. ภาคปกติ) สาขาวิทยาศาสตรมหาบัณฑิต สาขาเทคโนโลยีการผลิตสัตว์

ตารางที่ ๑.๓๕ แสดงจำนวนนักศึกษามหาวิทยาลัยเทคโนโลยีราชมงคลอีสาน วิทยาเขตสกลนคร

ระดับการศึกษา	๒๕๕๖	๒๕๕๗	๒๕๕๘
ประกาศนียบัตรวิชาชีพชั้นสูง (ปวส.)	๔๕๐	๕๑๐	๖๖๑
ปริญญาตรี	๓,๐๒๘	๓,๐๐๓	๒,๙๗๑
ปริญญาโท	๔	๓๘	๔๑
รวม	๓,๔๘๒	๓,๕๕๑	๓,๖๓๑

ที่มา : มหาวิทยาลัยเทคโนโลยีราชมงคลอีสาน วิทยาเขตสกลนคร (ข้อมูล ณ วันที่ ๙ มิถุนายน ๒๕๕๙)

“อยู่สกล รักสกล ทำเพื่อสกลนคร”

ตารางที่ ๑.๓๖ แสดงจำนวนผู้สำเร็จการศึกษา

ระดับการศึกษา	๒๕๕๖	๒๕๕๗	๒๕๕๘
ประกาศนียบัตรวิชาชีพชั้นสูง (ปวส.)	๑๖๔	๑๘๕	๕๗
ปริญญาตรี	๘๔๘	๘๔๔	๖๓๖
ปริญญาโท	-	๗	๑๘
รวม	๑,๐๑๒	๑,๐๓๖	๗๑๑

ที่มา : มหาวิทยาลัยเทคโนโลยีราชมงคลอีสาน วิทยาเขตสกลนคร (ข้อมูล ณ วันที่ ๙ มิถุนายน ๒๕๕๙)

ตารางที่ ๑.๓๗ แสดงร้อยละนักศึกษาที่มีงานทำแล้ว (%) ปี ๒๕๕๖ – ๒๕๕๘

ระดับการศึกษา	๒๕๕๖	๒๕๕๗	๒๕๕๘
คณะอุตสาหกรรมและเทคโนโลยี	๙๑.๒๐	๖๕.๙๓	-
คณะทรัพยากรธรรมชาติ	๘๑.๘๒	๖๖.๒๘	-
รวม	๘๖.๕๔	๖๖.๐๔	-

ที่มา : มหาวิทยาลัยเทคโนโลยีราชมงคลอีสาน วิทยาเขตสกลนคร (ข้อมูล ณ วันที่ ๙ มิถุนายน ๒๕๕๙)

ตารางที่ ๑.๓๘ แสดงจำนวนบุคลากร (สายสนับสนุน) มหาวิทยาลัยเทคโนโลยีราชมงคลอีสาน วิทยาเขตสกลนคร

ประเภทบุคลากร	๒๕๕๖	๒๕๕๗	๒๕๕๘
ข้าราชการพลเรือนในสถาบันอุดมศึกษา	๘๖	๘๕	๘๔
พนักงานในสถาบันอุดมศึกษา	๑๔๐	๑๕๗	๑๘๗
พนักงานราชการ	๑๕	๑๕	๑๕
ลูกจ้างประจำ	๙	๙	๘
ลูกจ้างเงินรายได้	๑๗๕	๑๗๗	๑๒๙
รวม	๔๒๕	๔๔๓	๔๒๓

ที่มา : มหาวิทยาลัยเทคโนโลยีราชมงคลอีสาน วิทยาเขตสกลนคร (ข้อมูล ณ วันที่ ๙ มิถุนายน ๒๕๕๙)

ตารางที่ ๑.๓๙ แสดงจำนวนอาจารย์ประจำ มหาวิทยาลัยเทคโนโลยีราชมงคลอีสาน วิทยาเขตสกลนคร

คณะ	๒๕๕๖	๒๕๕๗	๒๕๕๘
คณะอุตสาหกรรมและเทคโนโลยี	๑๓๙	๑๔๕	๑๔๗
คณะทรัพยากรธรรมชาติ	๘๘	๙๑	๘๗
สำนักงานวิทยาเขตสกลนคร			๑๑
รวม	๒๒๗	๒๓๖	๒๔๕

ที่มา : มหาวิทยาลัยเทคโนโลยีราชมงคลอีสาน วิทยาเขตสกลนคร (ข้อมูล ณ วันที่ ๙ มิถุนายน ๒๕๕๙)

สิ่งที่ต้องดำเนินการพัฒนา ของมหาวิทยาลัยในจังหวัดสกลนคร

ผลิตบัณฑิตที่มีคุณภาพ มีคุณธรรมนำความรู้ สามารถประกอบอาชีพและอยู่ในสังคมได้อย่างมีความสุข โดยพัฒนาหลักสูตรที่สอดคล้องกับแนวโน้มการเปลี่ยนแปลงของประเทศ ทั้งหลักสูตรระยะสั้นและหลักสูตรปกติ ผลิตผลงานวิจัยและงานสร้างสรรค์นวัตกรรมที่มีคุณค่าทางวิชาการ โดยบูรณาการองค์ความรู้และภูมิปัญญาของท้องถิ่นกับองค์ความรู้และภูมิปัญญาในระดับสากล บริการวิชาการ โดยบริการและถ่ายทอดองค์ความรู้สู่การพัฒนาชุมชนท้องถิ่นให้เข้มแข็งและยั่งยืน สร้างความร่วมมือและเผยแพร่ความรู้ในระดับสากล ทำนุบำรุงศิลปวัฒนธรรมและสิ่งแวดล้อมของท้องถิ่น โดยส่งเสริมการอนุรักษ์ศิลปวัฒนธรรมและสิ่งแวดล้อมของท้องถิ่น บริหารจัดการที่มีคุณภาพ โดยพัฒนาการบริหารจัดการให้มีคุณภาพและเป็นไปตามหลักธรรมาภิบาล

“อยู่สกล รักสกล ทำเพื่อสกลนคร”

๑.๓.๖ ผู้สูงอายุ ผู้พิการ และผู้ด้อยโอกาส

สำนักงานพัฒนาสังคมและความมั่นคงของมนุษย์จังหวัดสกลนคร ได้ดำเนินการสำรวจข้อมูลด้านการพัฒนาสังคมและความมั่นคงของมนุษย์ระดับท้องถิ่น ในปี ๒๕๕๘ โดยการสำรวจข้อมูลด้านการพัฒนาสังคมและความมั่นคงของมนุษย์ระดับท้องถิ่น (อปท.๑) อปท.ได้ดำเนินการสำรวจ จำนวน ๑๔๐ แห่ง โดยมีวัตถุประสงค์เพื่อใช้เป็นฐานข้อมูลในการพัฒนาสังคมและความมั่นคงของมนุษย์ระดับท้องถิ่น เพื่อทราบปัญหาและความต้องการการพัฒนาสังคมของท้องถิ่น และเป็นการบูรณาการข้อมูลทางสังคมระหว่างท้องถิ่นและจังหวัด รวมถึงเป็นข้อมูลในการสนับสนุนให้องค์กรปกครองส่วนท้องถิ่นมีการดำเนินงานด้านการพัฒนาสังคมที่มีประสิทธิภาพสอดคล้องกับความต้องการของประชาชนในชุมชน ซึ่งมีการนำข้อมูลมาเปรียบเทียบให้เห็นสถานการณ์ระหว่างปี ๒๕๕๗ กับ ปี ๒๕๕๘

ตารางที่ ๑.๔๐ แสดงจำนวนผู้สูงอายุจังหวัดสกลนคร

ที่	อำเภอ	ข้อมูลประชากร		ข้อมูลผู้สูงอายุ		ผู้สูงอายุเพิ่มขึ้น	สถานการณ์ผู้สูงอายุ	
		ปี ๒๕๕๗	ปี ๒๕๕๘	ปี ๒๕๕๗	ปี ๒๕๕๘		ปี ๒๕๕๗	ปี ๒๕๕๘
๑	เมืองสกลนคร	๑๙๔,๐๓๕	๑๙๔,๘๒๔	๒๒,๐๘๔	๒๓,๓๑๑	๑,๒๒๗	๑๑.๓๘	๑๑.๙๗
๒	กุสุมาลย์	๔๖,๘๒๐	๔๗,๑๒๑	๔,๑๒๙	๔,๓๓๒	๒๐๓	๘.๘๒	๙.๑๙
๓	กุศบาก	๓๒,๖๙๗	๓๒,๘๒๒	๔,๐๕๔	๔,๒๙๑	๒๓๗	๑๒.๔๐	๑๓.๐๗
๔	คำตากล้า	๓๙,๔๘๒	๓๙,๖๗๖	๔,๒๑๗	๔,๔๐๔	๑๘๗	๑๐.๖๘	๑๑.๑๐
๕	โคกศรีสุพรรณ	๓๔,๒๐๙	๓๔,๒๖๒	๔,๙๗๐	๕,๑๘๕	๒๑๕	๑๔.๕๓	๑๕.๑๓
๖	เจริญศิลป์	๔๔,๔๖๖	๔๔,๗๐๑	๔,๑๘๐	๔,๓๗๖	๑๙๖	๙.๔๐	๙.๗๙
๗	เต่างอย	๒๓,๘๖๕	๒๔,๐๕๙	๒,๖๑๘	๒,๗๓๔	๑๑๖	๑๐.๙๗	๑๑.๓๖
๘	นิคมน้ำอูน	๑๔,๗๒๗	๑๔,๗๗๔	๑,๗๒๘	๑,๘๓๐	๑๐๒	๑๑.๗๓	๑๒.๓๙
๙	บ้านม่วง	๗๐,๒๐๑	๗๐,๕๒๔	๗,๐๒๖	๗,๓๔๖	๓๒๐	๑๐.๐๑	๑๐.๔๒
๑๐	พรรณานิคม	๘๐,๐๘๑	๘๐,๒๗๔	๑๐,๑๐๕	๑๐,๖๕๕	๕๕๐	๑๒.๖๒	๑๓.๒๗
๑๑	พังโคน	๕๒,๗๖๙	๕๒,๘๒๘	๖,๒๑๓	๖,๕๕๕	๓๓๒	๑๑.๗๗	๑๒.๓๙
๑๒	โพนนาแก้ว	๓๖,๔๔๕	๓๖,๕๓๒	๔,๑๕๐	๔,๓๑๑	๑๖๑	๑๑.๓๙	๑๑.๘๐
๑๓	ภูพาน	๓๖,๖๓๐	๓๖,๖๘๘	๓,๙๓๙	๔,๐๙๗	๑๕๘	๑๐.๗๕	๑๑.๑๖
๑๔	วานรนิวาส	๑๒๔,๔๒๑	๑๒๔,๙๘๕	๑๒,๔๙๘	๑๓,๒๑๘	๗๒๐	๑๐.๐๔	๑๐.๕๘
๑๕	วาริชภูมิ	๕๒,๔๔๓	๕๒,๕๖๔	๗,๒๘๘	๗,๖๘๐	๓๙๒	๑๓.๙๒	๑๔.๖๑
๑๖	สว่างแดนดิน	๑๕๐,๔๔๓	๑๕๐,๗๘๖	๑๗,๗๕๗	๑๘,๖๗๗	๙๒๐	๑๑.๘๐	๑๒.๓๙
๑๗	ส่องดาว	๓๔,๓๖๗	๓๔,๔๓๗	๓,๖๐๒	๓,๘๓๑	๒๒๙	๑๐.๔๘	๑๑.๑๒
๑๘	อากาศอำนวย	๗๐,๕๐๘	๗๐,๘๗๐	๗,๙๙๖	๘,๓๔๒	๓๔๖	๑๑.๓๔	๑๑.๗๗
รวม		๑,๑๓๘,๖๐๙	๑,๑๔๒,๗๓๗	๑๒๘,๕๖๔	๑๓๕,๑๖๕	๖,๖๐๑	๑๑.๒๙	๑๑.๘๓

ที่มา : สำนักงานพัฒนาสังคมและความมั่นคงของมนุษย์จังหวัดสกลนครรวบรวมข้อมูล ณ วันที่ ๓๑ ธันวาคม ๒๕๕๘

จากข้อมูลสถานการณ์ผู้สูงอายุพบว่าสถานการณ์ผู้สูงอายุ จำนวน ๑๘ อำเภอ มีประชากรผู้สูงอายุทั้งสิ้น ข้อมูล ณ ธันวาคม ๒๕๕๘ จำนวน ๑๓๕,๑๖๕ คน มีผู้สูงอายุ จำนวน ๑๖ อำเภอ ที่มีสถิติจำนวนผู้สูงอายุเพิ่มขึ้นร้อยละ ๑๐ ขึ้นไป อยู่ในเกณฑ์เป็นสังคมผู้สูงอายุ จึงเป็นสัญญาณจำนวนประชากรผู้สูงอายุ จังหวัดสกลนคร ต้องเข้าสู่สังคมผู้สูงอายุ ในปัจจุบันมีความเจริญก้าวหน้าทางการแพทย์ การรักษา และการดูแลสุขภาพ ได้รับการพัฒนา ตลอดจนเข้าถึงระบบบริการสาธารณสุข ซึ่งทำให้ช่วงอายุของคนมีอายุขัยมากขึ้นจากสถิติข้อมูลผู้สูงอายุจังหวัดสกลนคร มีแนวโน้มของสังคมผู้สูงอายุเพิ่มขึ้นในอนาคต มีความจำเป็นต้องใช้ความร่วมมือหน่วยงานที่เกี่ยวข้อง ร่วมมือกันพัฒนาคุณภาพชีวิตผู้สูงอายุควบคู่กับการพัฒนาระบบสาธารณสุข และบริการสุขภาพต่างๆ อย่างเป็นระบบครบวงจรที่มีคุณภาพ กับพัฒนาการและความต้องการของคนช่วงวัยดังกล่าว

“อยู่สกล รักสกล ทำเพื่อสกลนคร”

จึงจำเป็นต้องให้ภาคีเครือข่าย ร่วมสนับสนุนสถาบันครอบครัวที่มีผู้สูงอายุ ชุมชน อบต. และองค์การที่ทำงาน ผู้สูงอายุ จัดกิจกรรมการวางแผนดูแลตนเอง การส่งเสริม การออกกำลังกายโดยใช้วิทยาศาสตร์การกีฬา มิติการบริการผู้สูงอายุที่หลากหลาย รวมทั้งการพัฒนาบุคลากรให้มีความรู้และความเชี่ยวชาญเกี่ยวกับผู้สูงอายุ และการพัฒนาระบบประกันสังคมเพื่อรองรับสังคมผู้สูงอายุต่อไป

สถานการณ์คนพิการจังหวัดสกลนคร

ผู้พิการในจังหวัดสกลนครที่จดทะเบียน จำนวน ๔๒,๐๕๓ คน (ข้อมูลจากฐานข้อมูลฐานข้อมูล งานออกบัตรประจำตัวคนพิการ กรมส่งเสริมและพัฒนาคุณภาพชีวิตคนพิการ ณ พฤษภาคม พ.ศ. ๒๕๕๙) ซึ่งตามพระราชบัญญัติส่งเสริมและพัฒนาคุณภาพชีวิตคนพิการ พ.ศ. ๒๕๕๐ คนพิการมีสิทธิเข้าถึง และใช้ประโยชน์ได้จากสิ่งอำนวยความสะดวกอันเป็นสาธารณะ ตลอดจนสวัสดิการ และความช่วยเหลืออื่นจากรัฐ

ตารางที่ ๑.๔๑ แสดงสถานการณ์คนพิการจังหวัดสกลนคร

ที่	อำเภอ	ข้อมูลคนพิการ		คนพิการ เพิ่มขึ้น	ผู้สูงอายุที่พิการ	
		ปี ๒๕๕๗	ปี ๒๕๕๘		ปี ๒๕๕๗	ปี ๒๕๕๘
๑	เมืองสกลนคร	๔,๖๘๙	๖,๐๑๑	๑,๓๒๒	๑,๕๓๘	๒,๘๒๕
๒	กุสุมาลย์	๑,๐๑๘	๑,๒๘๖	๒๖๘	๒๐๗	๔๓๑
๓	กุศบาก	๙๑๙	๑,๔๐๓	๔๘๔	๔๙๖	๗๗๓
๔	คำตากล้า	๑,๐๒๖	๑,๑๔๘	๑๒๒	๒๕๘	๕๒๙
๕	โคกศรีสุพรรณ	๑,๙๔๕	๒,๓๗๖	๔๓๑	๑,๐๑๑	๑,๔๕๘
๖	เจริญศิลป์	๑,๔๒๑	๑,๘๒๘	๔๐๗	๕๔๙	๘๓๕
๗	เต่างอย	๙๕๔	๑,๑๒๖	๑๗๒	๒๕๘	๔๖๗
๘	นิคมคำนูน	๓๕๓	๖๒๕	๒๗๒	๑๘๒	๓๖๔
๙	บ้านม่วง	๑,๗๗๙	๒,๕๓๗	๗๕๘	๖๓๑	๑,๑๗๔
๑๐	พรรณานิคม	๒,๓๗๔	๒,๖๖๑	๒๘๗	๖๒๑	๑,๑๔๒
๑๑	พังโคน	๑,๒๐๘	๑,๕๕๗	๓๔๙	๓๒๘	๖๓๔
๑๒	โพนนาแก้ว	๑,๑๕๕	๑,๕๕๒	๓๙๗	๓๗๕	๖๘๐
๑๓	ภูพาน	๑,๒๐๒	๑,๔๑๘	๒๑๖	๓๕๓	๖๕๕
๑๔	วานรนิวาส	๓,๘๗๑	๔,๘๒๐	๙๔๙	๑,๓๐๒	๒,๑๔๔
๑๕	วาริชภูมิ	๒,๓๒๐	๒,๘๖๑	๕๔๑	๑,๓๐๒	๑,๘๐๓
๑๖	สว่างแดนดิน	๓,๘๘๕	๕,๐๐๐	๑,๑๑๕	๑,๑๘๕	๒,๔๐๔
๑๗	ส่องดาว	๑,๕๒๘	๑,๙๑๒	๓๘๔	๖๒๗	๑,๑๘๐
๑๘	อากาศอำนวย	๑,๒๔๕	๑,๙๓๒	๖๘๗	๔๑๐	๗๔๗
รวม		๓๒,๘๙๒	๔๒,๐๕๓	๙,๑๖๑	๑๑,๖๓๓	๒๐,๒๔๕

ที่มา : สำนักงานพัฒนาสังคมและความมั่นคงของมนุษย์จังหวัดสกลนคร จากฐานข้อมูลงานออกบัตรประจำตัวคนพิการ

จากข้อมูลสถานการณ์คนพิการจังหวัดสกลนคร พบว่า มีแนวโน้มเพิ่มขึ้น ใน ปี ๒๕๕๘ มีจำนวนคนพิการเพิ่มขึ้น ๙,๑๖๑ คน และมีคนพิการส่วนหนึ่งเป็นผู้สูงอายุที่ผู้พิการ คิดเป็นร้อยละ ๔๘.๑๔ ของผู้พิการที่จดทะเบียนทั้งหมด จึงควรมีการจัดบริการทั้งทางด้านส่งเสริมและคุ้มครอง เพื่อให้คนพิการสามารถดำรงชีวิตในสังคมได้อย่างมีคุณภาพ

ความต้องการของคนพิการ ในด้านต่างๆ

ด้านการแพทย์ การฟื้นฟูสมรรถภาพ เพื่อเตรียมคนพิการพร้อมเข้าสู่สังคม

ด้านการศึกษา สร้างเสริมความรู้ ให้เข้าถึงสิทธิของคนพิการตามกฎหมายพิการและเบี้ยยังชีพ

ด้านอาชีพ มีงานทำตามความสามารถ และก่อให้เกิดรายได้ในการยังชีพทั้งในระบบการจ้างงาน

และการประกอบอาชีพอิสระ

“อยู่สกล รักสกล ทำเพื่อสกลนคร”

ด้านสังคม ได้รับการยอมรับจากคนในสังคม และมีสภาพแวดล้อมที่ดีและเหมาะสม

ด้านการกีฬา มีกีฬาส่งเสริมการรวมกลุ่มขององค์กรคนพิการอย่างต่อเนื่อง และสุขภาพดี ถ้วนหน้า และส่งเสริมการกีฬาเพื่อความเป็นเลิศ และเกิดความมั่นคงด้านการประกอบอาชีพ

ตามพระราชบัญญัติผู้สูงอายุ พ.ศ. ๒๕๔๖ “ผู้สูงอายุ” หมายความว่า บุคคลซึ่งมีอายุเกินหกสิบปี บริบูรณ์ขึ้นไปและมีสัญชาติไทย มาตรา ๑๑ ผู้สูงอายุและการสาธารณสุขที่จัดไว้โดยให้ความสะดวก และรวดเร็วแก่ผู้สูงอายุเป็นกรณีพิเศษ มีสิทธิได้รับการคุ้มครอง การส่งเสริม และการสนับสนุนในด้าน ต่าง ๆ ดังนี้

๑. การบริการทางการแพทย์
๒. การศึกษา การศาสนา และข้อมูลข่าวสารที่เป็นประโยชน์ต่อการดำเนินชีวิต
๓. การประกอบอาชีพหรือฝึกอาชีพที่เหมาะสม
๔. การมีส่วนร่วมในกิจกรรมทางสังคม การรวมกลุ่มในลักษณะ เครือข่าย/ชุมชน
๕. การอำนวยความสะดวกและความปลอดภัยโดยตรงแก่ผู้สูงอายุในอาคาร สถานที่ ยานพาหนะหรือการบริการสาธารณะอื่น
๖. การช่วยเหลือด้านค่าโดยสารยานพาหนะตามความเหมาะสม
๗. การยกเว้นค่าเข้าชมสถานที่ของรัฐ
๘. การช่วยเหลือผู้สูงอายุซึ่งได้รับอันตรายจากการถูกละเมิดกรรมหรือถูกแสวงหาประโยชน์โดยมิชอบด้วยกฎหมาย หรือถูกทอดทิ้ง
๙. การให้คำแนะนำ ปรีกษา ในทางคดีหรือในทางการแก้ไขปัญหาครอบครัว
๑๐. การจัดที่พักอาศัย อาหารและเครื่องนุ่งห่มให้ตามความจำเป็นอย่างทั่วถึง
๑๑. การจ่ายเงินเบี้ยยังชีพเป็นรายเดือนอย่างทั่วถึงและเป็นธรรม
๑๒. การสงเคราะห์ในการจัดการศพตามประเพณี

ข้อเสนอแนวทางแก้ไขและปฏิรูปคุณภาพชีวิตผู้สูงอายุ ผู้พิการ และผู้ด้อยโอกาส

๑. กำหนดให้สิทธิเข้าถึงและใช้ประโยชน์จากสภาพแวดล้อมสาธารณะ บริการสาธารณะ สิ่งอำนวยความสะดวก และการช่วยเหลือที่ สมเหตุสมผล (Reasonable accommodation) เป็นสวัสดิการ และกำหนด หน้าที่ให้หน่วยงานของรัฐและเอกชนที่เป็นเจ้าของสภาพแวดล้อมสาธารณะและบริการสาธารณะ รับผิดชอบ ทำสิ่งเหล่านั้นให้ทุกคนเข้าถึงและใช้ประโยชน์ได้
๒. เร่งจัดตั้งและพัฒนาศูนย์บริการ ผู้สูงอายุ ผู้พิการและผู้ด้อยโอกาสระดับจังหวัด ในฐานะ ผู้กำกับดูแล และศูนย์บริการคน พิการทั่วไปในฐานะผู้ให้บริการคนพิการโดยตรง โดยเฉพาะศูนย์บริการทั่วไป ภาคเอกชน
๓. พัฒนาระบบการจัดการเลือกปฏิบัติต่อผู้สูงอายุ ผู้พิการและผู้ด้อยโอกาส ให้สามารถทำงาน ได้อย่างมีประสิทธิภาพ ประสิทธิภาพ
๔. ยกสถานะของกองทุนส่งเสริมและพัฒนาคุณภาพชีวิตผู้สูงอายุ ผู้พิการและผู้ด้อยโอกาส ให้มีสถานะเป็นนิติบุคคลเพื่อ ปรับปรุงประสิทธิภาพในการดำเนินงานตามวัตถุประสงค์ในการจัดตั้งกองทุน และมีการทำกิจกรรมหรือ โครงการ เชิงรุกเพิ่มมากขึ้น

“อยู่สกล รักสกล ทำเพื่อสกลนคร”

๑.๓.๗ การพัฒนาชุมชน ข้อมูลความจำเป็นพื้นฐาน(จปฐ.)

จังหวัดสกลนครได้จัดเก็บข้อมูลความจำเป็นพื้นฐาน (จปฐ.) และการสำรวจข้อมูลพื้นฐาน (เขตเมือง) ในแต่ละอำเภอดังนี้

ตารางที่ ๑.๔๒ สรุปผลการจัดเก็บข้อมูล จปฐ. และข้อมูลพื้นฐาน ปี ๒๕๕๙ จังหวัดสกลนคร

ลำดับ ที่	อำเภอ	เป้าหมาย ทั้ง ๒ เขต	ผลการจัดเก็บ			
			จปฐ.	เขตเมือง	รวม ๒ เขต	ร้อยละ
๑	อำเภอเมืองสกลนคร	๔๐,๕๒๑	๓๐,๖๔๗	๙,๘๗๔	๔๐,๕๒๑	๑๐๐.๐๑
๒	อำเภอกุสุมาลย์	๙,๔๓๓	๘,๖๒๓	๘๑๐	๙,๔๓๓	๑๐๐.๕๔
๓	อำเภอกุดบาก	๗,๐๑๔	๕,๘๓๗	๑,๒๐๙	๗,๐๔๖	๑๐๐.๔๕
๔	อำเภอพรรณานิคม	๑๙,๐๓๖	๑๘,๒๑๐	๘๒๖	๑๙,๐๓๖	๑๐๐.๐๕
๕	อำเภอพังโคน	๑๒,๒๔๙	๑๐,๒๘๑	๑,๙๖๘	๑๒,๒๔๙	๙๙.๙๘
๖	อำเภวาริชภูมิ	๑๐,๒๔๙	๙,๕๓๓	๗๒๐	๑๐,๒๕๓	๑๐๐.๐๓
๗	อำเภอนิคมน้ำอูน	๓,๑๒๕	๓,๑๒๕	-	๓,๑๒๕	๑๐๐.๐๐
๘	อำเภอวานรนิวาส	๒๗,๕๑๐	๒๖,๒๐๐	๑,๔๙๒	๒๗,๖๙๒	๑๐๐.๖๖
๙	อำเภอคำตากล้า	๗,๗๙๒	๖,๒๙๕	๑,๕๐๗	๗,๘๐๒	๑๐๐.๐๖
๑๐	อำเภอบ้านม่วง	๑๓,๑๓๓	๑๒,๒๗๗	๘๕๖	๑๓,๑๓๓	๑๐๐.๑๑
๑๑	อำเภออากาศอำนวย	๑๗,๕๓๙	๑๕,๑๖๕	๒,๓๗๔	๑๗,๕๔๐	๑๐๐.๐๐
๑๒	อำเภอสว่างแดนดิน	๓๑,๓๙๔	๒๘,๕๖๙	๒,๘๒๕	๓๑,๓๙๔	๑๐๐.๑๑
๑๓	อำเภอส่องดาว	๗,๐๑๒	๕,๗๖๖	๑,๒๔๕	๗,๐๑๑	๙๙.๙๗
๑๔	อำเภอเต่างอย	๖,๒๙๒	๖,๒๙๒	-	๖,๒๙๒	๑๐๐.๐๐
๑๕	อำเภอโคกศรีสุพรรณ	๙,๑๖๔	๘,๙๒๘	-	๘,๙๒๘	๙๗.๔๒
๑๖	อำเภอเจริญศิลป์	๙,๙๙๙	๘,๖๖๐	๑,๓๓๙	๑๐,๐๐๐	๑๐๐.๐๗
๑๗	อำเภอโพนนาแก้ว	๘,๕๔๑	๘,๕๔๓	-	๘,๕๔๓	๑๐๐.๐๒
๑๘	อำเภอภูพาน	๘,๕๐๐	๘,๕๖๖	-	๘,๕๖๖	๙๙.๕๒
รวม		๒๔๘,๕๐๓	๒๒๑,๔๑๗	๒๗,๐๘๖	๒๔๘,๕๐๓	๑๐๐.๐๒

ที่มา : สำนักงานพัฒนาชุมชนจังหวัดสกลนคร (ข้อมูล ณ วันที่ ๑ มิถุนายน ๒๕๕๙)

จังหวัดสกลนครจัดเก็บข้อมูลความจำเป็นพื้นฐาน (จปฐ.) ปี พ.ศ. ๒๕๕๙ จากทุกครัวเรือนในเขตชนบทของจังหวัดสกลนคร จำนวน ๑๘ อำเภอ ๑๒๔ ตำบล ๑,๖๗๙ หมู่บ้าน ๒๔๘,๕๗๙ ครัวเรือน พบว่าคุณภาพชีวิตของประชาชนในชนบทจังหวัดสกลนคร ไม่ผ่านเกณฑ์ตามตัวชี้วัด จปฐ. จำนวน ๓๐ ตัวชี้วัด

ตัวชี้วัดความจำเป็นพื้นฐาน(จปฐ.)

จังหวัดสกลนคร ได้ดำเนินการจัดเก็บข้อมูลความจำเป็นพื้นฐาน ปี ๒๕๕๙ และกรมการพัฒนาชุมชน ได้ประมวลผลการจัดเก็บข้อมูลความจำเป็นพื้นฐานแล้ว โดยมี ๕ หมวด จำนวน ๓๐ ตัวชี้วัด ดังนี้

ตารางที่ ๑.๔๓ สรุปผลการจัดเก็บข้อมูลคุณภาพชีวิตของครัวเรือน ปี ๒๕๕๙ ระดับจังหวัด

ที่	ตัวชี้วัดความจำเป็นพื้นฐาน(จปฐ.)	จำนวนที่สำรวจ ทั้งหมด	ไม่ผ่านเกณฑ์	
			จำนวน	ร้อยละ
หมวดที่ ๑ สุขภาพดี (คนไทยมีสุขภาพและอนามัยดี) มี ๗ ตัวชี้วัด				
๑	เด็กแรกเกิดมีน้ำหนักไม่น้อยกว่า ๒,๕๐๐ กรัม	๔,๙๙๕ คน	๑๘ คน	๐.๓๖
๒	เด็กแรกเกิดถึง ๑๒ ปี ได้รับการฉีดวัคซีนป้องกันโรคครบตามตารางสร้างเสริมภูมิคุ้มกันโรค	๑๐๘,๓๓๘ คน	๒๙ คน	๐.๐๓
๓	เด็กแรกเกิดได้กินนมแม่อย่างเดียวยาวนาน ๖ เดือนแรกติดต่อกัน	๓,๘๒๕ คน	๖๓ คน	๑.๖๕
๔	ทุกคนในครัวเรือนกินอาหารถูกสุขลักษณะ ปลอดภัย และได้มาตรฐาน	๒๔๘,๕๗๙ คร.	๖,๔๗๕ คร.	๒.๖๐

“อยู่สกล รักสกล ทำเพื่อสกลนคร”

ที่	ตัวชี้วัดความจำเป็นพื้นฐาน(จปฐ.)	จำนวนที่สำรวจทั้งหมด	ไม่ผ่านเกณฑ์	
			จำนวน	ร้อยละ
๕	คนในครัวเรือนมีการใช้ยาเพื่อบำบัด บรรเทาอาการเจ็บป่วยเบื้องต้นอย่างเหมาะสม	๒๔๘,๕๗๙ ครร.	๑,๓๖๕ ครร.	๐.๕๕
๖	คนอายุ ๓๕ ปีขึ้นไป ได้รับการตรวจสุขภาพประจำปี เพื่อคัดกรองความเสี่ยงต่อโรคฯ	๔๖๐,๑๗๗ คน	๖,๕๙๙ คน	๑.๔๓
๗	คนอายุ ๖ ปีขึ้นไป ออกกำลังกายอย่างน้อยสัปดาห์ละ ๓ วัน ๆ ละ ๓๐ นาที	๗๖๑,๕๕๑ คน	๑๕๔ คน	๐.๐๒
หมวดที่ ๒ มีบ้านอาศัย (คนไทยมีบ้านอาศัยและสภาพแวดล้อมเหมาะสม) มี ๘ ตัวชี้วัด				
๘	ครัวเรือนมีความมั่นคงในที่อยู่อาศัย และบ้านมีสภาพทนถาวร	๒๔๘,๕๗๙ ครร.	๔๗๕ ครร.	๐.๑๙
๙	ครัวเรือนมีน้ำสะอาดสำหรับดื่มและบริโภคเพียงพอตลอดปี	๒๔๘,๕๗๙ ครร.	๔๖๕ ครร.	๐.๑๙
๑๐	ครัวเรือนมีน้ำใช้เพียงพอตลอดปี	๒๔๘,๕๗๙ ครร.	๔๘๓ ครร.	๐.๑๙
๑๑	ครัวเรือนมีการจัดบ้านเรือนเป็นระเบียบเรียบร้อย สะอาด และถูกสุขลักษณะ	๒๔๘,๕๗๙ ครร.	๓๖,๖๑๘ ครร.	๑๔.๗๓
๑๒	ครัวเรือนไม่ถูกรบกวนจากมลพิษ	๒๔๘,๕๗๙ ครร.	๗๙๖ ครร.	๐.๓๒
๑๓	ครัวเรือนมีการป้องกันอุบัติเหตุอย่างถูกวิธี	๒๔๘,๕๗๙ ครร.	๕๗๓ ครร.	๐.๒๓
๑๔	ครัวเรือนมีความปลอดภัยในชีวิตและทรัพย์สิน	๒๔๘,๕๗๙ ครร.	๔๑๘ ครร.	๐.๑๗
๑๕	ครอบครัวยุคใหม่มีความอบอุ่น	๒๔๘,๕๗๙ ครร.	๔๖๙ ครร.	๐.๑๙
หมวดที่ ๓ ผักเฝือกการศึกษา (คนไทยมีการศึกษาที่เหมาะสม) มี ๕ ตัวชี้วัด				
๑๖	เด็กอายุ ๓ - ๕ ปีเต็ม ได้รับการเลี้ยงดูเตรียมความพร้อมก่อนวัยเรียน	๒๓,๖๑๓ คน	๑๑ คน	๐.๐๕
๑๗	เด็กอายุ ๖ - ๑๔ ปี ได้รับการศึกษาภาคบังคับ ๙ ปี	๙๔,๐๔๕ คน	๔๔ คน	๐.๐๕
๑๘	เด็กจบชั้น ม.๓ ได้เรียนต่อชั้น ม.๔ หรือเทียบเท่า	๙,๔๐๕ คน	๑๘๐ คน	๑.๙๑
๑๙	เด็กจบการศึกษาบังคับ ๙ ปี ที่ไม่ได้เรียนต่อและยังไม่มียานพาหนะ ได้รับการฝึกอบรมด้านอาชีพ	๑๘๐ คน	๗ คน	๓.๘๙
๒๐	คนอายุ ๑๕ - ๖๐ ปีเต็ม อ่าน เขียนภาษาไทย และคิดเลขอย่างง่ายได้	๕๐๖,๔๔๗ คน	๑๙๔ คน	๐.๐๔
หมวดที่ ๔ รายได้ก้าวหน้า (คนไทยมีงานทำและมีรายได้) มี ๔ ตัวชี้วัด				
๒๑	คนอายุ ๑๕ - ๖๐ ปีเต็ม มีอาชีพและมีรายได้	๔๘๘,๑๒๕ คน	๔,๙๙๙ คน	๑.๐๒
๒๒	คนอายุมากกว่า ๖๐ ปีเต็มขึ้นไป มีอาชีพและมีรายได้	๑๐๒,๕๔๒ คน	๘๔๐ คน	๐.๘๒
๒๓	คนในครัวเรือนมีรายได้เฉลี่ยไม่น้อยกว่าคนละ ๓๐,๐๐๐ บาทต่อปี	๒๔๘,๕๗๙ ครร.	๑๐๒ ครร.	๐.๐๔
๒๔	ครัวเรือนมีการเก็บออมเงิน	๒๔๘,๕๗๙ ครร.	๑,๑๑๐ ครร.	๐.๔๕
หมวดที่ ๕ plugged ค่านิยมไทย (คนไทยประพฤติดีและมีคุณธรรม) มี ๖ ตัวชี้วัด				
๒๕	คนในครัวเรือนไม่ดื่มสุรา (ยกเว้นการดื่มเป็นครั้งคราว)	๗๙๗,๕๕๔ คน	๓๐,๗๘๕ คน	๓.๘๖
๒๖	คนในครัวเรือนไม่สูบบุหรี่	๗๙๗,๕๕๔ คน	๕๗,๐๓๑ คน	๗.๑๕
๒๗	คนอายุ ๖ ปีขึ้นไป ปฏิบัติกิจกรรมทางศาสนาอย่างน้อยสัปดาห์ละ ๑ ครั้ง	๗๖๑,๕๕๑ คน	๑,๕๗๐ คน	๐.๒๑
๒๘	คนสูงอายุ ได้รับการดูแลจากคนในครัวเรือน หมู่บ้าน/ชุมชน หรือภาครัฐ	๑๑๗,๒๐๒ คน	๑๒ คน	๐.๐๑
๒๙	คนพิการ ได้รับการดูแลจากคนในครัวเรือน หมู่บ้าน/ชุมชน หรือภาครัฐ	๘,๗๘๒ คน	๙ คน	๐.๑๐
๓๐	คนในครัวเรือนมีส่วนร่วมทำกิจกรรมสาธารณะเพื่อประโยชน์ของหมู่บ้าน/ชุมชน หรือ	๒๔๘,๕๗๙ ครร.	๕๕๐ ครร.	๐.๒๒

ที่มา : สำนักงานพัฒนาชุมชนจังหวัดสกลนคร (ข้อมูล ณ วันที่ ๑ มิถุนายน ๒๕๕๙)

ตัวชี้วัดที่ไม่ผ่านเกณฑ์ จปฐ. และข้อมูลพื้นฐาน (เขตเมือง) มากที่สุด ๕ อันดับแรก
(เรียงลำดับจากมากไปหาน้อย) ดังนี้

๑. ตัวชี้วัดที่ ๑๑ ครัวเรือนมีการจัดบ้านเรือนเป็นระเบียบเรียบร้อยสะอาดถูกสุขลักษณะ
จำนวนที่สำรวจทั้งหมด ๒๔๘,๕๗๙ ครัวเรือน ผ่านเกณฑ์ ๓๖,๖๑๘ ครัวเรือน คิดเป็นร้อยละ ๑๔.๗๓

๒. ตัวชี้วัดที่ ๒๖ คนในครัวเรือนไม่สูบบุหรี่ จำนวนที่สำรวจทั้งหมด ๗๙๗,๕๕๔ คน
ไม่ผ่านเกณฑ์ ๕๗,๐๓๑ คน คิดเป็นร้อยละ ๗.๑๕

๓. ตัวชี้วัดที่ ๑๙ เด็กจบการศึกษาบังคับ ๙ ปี ที่ไม่ได้เรียนต่อและยังไม่มียานพาหนะ
ได้รับการฝึกอบรมอาชีพจำนวนที่สำรวจทั้งหมด ๑๘๐ คน ไม่ผ่านเกณฑ์ ๗ คน คิดเป็นร้อยละ ๓.๘๙

“อยู่สกล รักสกล ทำเพื่อสกลนคร”

๔. ตัวชี้วัดที่ ๒๕ คนในครัวเรือนไม่ดื่มสุรา(ยกเว้นการดื่มสุราเป็นครั้งคราว) จำนวนที่สำรวจทั้งหมด ๗๙๗,๕๙๔ คน ไม่ผ่านเกณฑ์ ๓๐,๗๘๕ คน คิดเป็นร้อยละ ๓.๘๖

๕. ตัวชี้วัดที่ ๔ ทุกคนในครัวเรือนกินอาหารถูกสุขลักษณะ ปลอดภัย และได้มาตรฐาน จำนวนที่สำรวจทั้งหมด ๒๔๘,๕๗๙ ครัวเรือน ไม่ผ่านเกณฑ์ ๖,๔๗๕ ครัวเรือน คิดเป็นร้อยละ ๒.๖๐

อำเภอที่ไม่ผ่านเกณฑ์ จปฐ. และข้อมูลพื้นฐาน (เขตเมือง) ๕ ลำดับแรก ข้างต้น มี ดังนี้

๑. ตัวชี้วัดที่ ๑๑ ครัวเรือนมีการจัดบ้านเรือนเป็นระเบียบเรียบร้อยสะอาดถูกสุขลักษณะ มีจำนวน ๑๓ อำเภอ ได้แก่ อำเภอเมืองสกลนคร อำเภอกุสุมาลย์ อำเภอกุดบาก อำเภอพังโคน อำเภอวารินนิवास อำเภอดงคำดง อำเภออากาศอำนวย อำเภอสว่างแดนดิน อำเภอส่องดาว อำเภอโคกศรีสุพรรณ อำเภอโพนนาแก้ว อำเภอภูพาน อำเภอโนนสะอาด

๒. ตัวชี้วัดที่ ๒๖ คนในครัวเรือนไม่สูบบุหรี่ มีทุกอำเภอ

๓. ตัวชี้วัดที่ ๑๙ เด็กจบการศึกษาบังคับ ๙ ปีที่ไม่ได้เรียนต่อและยังไม่มียานพาหนะ ได้รับ การฝึกอบรม อาชีพ จำนวน ๕ อำเภอ ได้แก่ อำเภอกุสุมาลย์ อำเภอสว่างแดนดิน อำเภอวารินนิวม อำเภอส่องดาว อำเภอภูพาน

๔. ตัวชี้วัดที่ ๒๕ คนในครัวเรือนไม่ดื่มสุรา(ยกเว้นการดื่มสุราเป็นครั้งคราว) มี ๑๗ อำเภอ (ยกเว้นอำเภอต่างอย)

๕. ตัวชี้วัดที่ ๔ ทุกคนในครัวเรือนกินอาหารถูกสุขลักษณะ ปลอดภัย และได้มาตรฐาน จำนวน ๑๑ อำเภอ ได้แก่ อำเภอเมืองสกลนคร อำเภอกุสุมาลย์ อำเภอกุดบาก อำเภอวารินนิवास อำเภออากาศอำนวย อำเภอสว่างแดนดิน อำเภอส่องดาว อำเภอโคกศรีสุพรรณ อำเภอโพนนาแก้ว อำเภอภูพาน อำเภอวารินนิวม

ผลการจัดเก็บข้อมูล จปฐ. ระดับอำเภอ มีดังนี้

ตารางที่ ๑.๔๔ แสดงผลการจัดเก็บข้อมูล จปฐ. ระดับอำเภอ

อำเภอ	มีตัวชี้วัดที่ผ่านเกณฑ์	มีตัวชี้วัดที่ไม่ผ่านเกณฑ์
อำเภอเมืองสกลนคร	๑	๒๙
อำเภอกุสุมาลย์	๔	๒๖
อำเภอกุดบาก	๗	๒๓
อำเภอพรรณานิคม	๒๘	๒
อำเภอพังโคน	๑๔	๑๖
อำเภอวารินนิวม	๑๓	๑๗
อำเภอโนนสะอาด	๒๑	๙
อำเภอวารินนิवास	๑๐	๒๐
อำเภอดงคำดง	๑๙	๑๑
อำเภอบ้านม่วง	๒๖	๔
อำเภออากาศอำนวย	๒๐	๑๐
อำเภอสว่างแดนดิน	๒	๒๘
อำเภอส่องดาว	๒	๒๘
อำเภอต่างอย	๒๙	๑
อำเภอโคกศรีสุพรรณ	๑๔	๑๖
อำเภอเจริญศิลป์	๒๒	๘
อำเภอโพนนาแก้ว	๑๒	๑๘
อำเภอภูพาน	๑	๒๙

ที่มา : สำนักงานพัฒนาชุมชนจังหวัดสกลนคร (ข้อมูล ณ วันที่ ๑ มิถุนายน ๒๕๕๙) รวมข้อมูลในเขตเมือง

“อยู่สกล รักสกล ทำเพื่อสกลนคร”

อำเภอที่ผ่านเกณฑ์ตัวชี้วัด จปฐ. และข้อมูลพื้นฐาน (เขตเมือง) มากที่สุด ๕ อันดับแรก ได้แก่

๑. อำเภอเต่างอย	จำนวน ๒๙ ตัวชี้วัด
๒. อำเภอพรรณานิคม	จำนวน ๒๘ ตัวชี้วัด
๓. อำเภอบ้านม่วง	จำนวน ๒๖ ตัวชี้วัด
๔. อำเภอเจริญศิลป์	จำนวน ๒๒ ตัวชี้วัด
๕. อำเภอนิคมน้ำอูน	จำนวน ๒๑ ตัวชี้วัด

อำเภอที่ไม่ผ่านเกณฑ์ตัวชี้วัด จปฐ. และข้อมูลพื้นฐาน (เขตเมือง) มากที่สุด ๕ อันดับแรก ได้แก่

๑. อำเภอเมืองสกลนคร ,อำเภอภูพาน	จำนวน ๒๙ ตัวชี้วัด
๒. อำเภอสว่างแดนดิน, ส่องดาว	จำนวน ๒๘ ตัวชี้วัด
๓. อำเภอกุสุมาลย์	จำนวน ๒๖ ตัวชี้วัด
๔. อำเภอกุดบาก	จำนวน ๒๓ ตัวชี้วัด
๕. อำเภอวานรนิวาส	จำนวน ๒๐ ตัวชี้วัด

สรุปผลการพัฒนาคุณภาพชีวิตคนสกลนคร ปี ๒๕๕๙ จากผลการสำรวจข้อมูลความจำเป็นพื้นฐาน (จปฐ.) ในเขตชนบท และการสำรวจข้อมูลพื้นฐาน (เขตเมือง) ได้จัดลำดับการผ่านเกณฑ์ตัวชี้วัดรวมทั้งสิ้น ๓๐ ตัวชี้วัด ตัวชี้วัดที่ตกเกณฑ์มาก ๕ อันดับแรก ของจังหวัดสกลนคร มีดังต่อไปนี้

อันดับ ๑ ตัวชี้วัดที่ ๑๑ ครีวเรือนมีการจัดบ้านเรือนเป็นระเบียบเรียบร้อย สะอาด และถูกสุขลักษณะ ภาพรวมไม่ผ่านเกณฑ์ ๑๔.๗๓ %

อันดับ ๒ ตัวชี้วัดที่ ๒๖ คนในครัวเรือนไม่สูบบุหรี่ ภาพรวมไม่ผ่านเกณฑ์ ๗.๑๕ %

อันดับ ๓ ตัวชี้วัดที่ ๑๙ เด็กจบการศึกษาภาคบังคับ ๙ ปี ที่ไม่ได้เรียนต่อและยังไม่มีงานทำ ได้รับการฝึกอบรมด้านอาชีพ ไม่ผ่านเกณฑ์ ๓.๘๙ %

อันดับ ๔ ตัวชี้วัดที่ ๒๕ คนในครัวเรือนไม่ได้มีสุรา ภาพรวมไม่ผ่านเกณฑ์ ๓.๘๖%

อันดับ ๕ ตัวชี้วัดที่ ๔ ทุกคนในครัวเรือนกินอาหารถูกสุขลักษณะ ภาพรวมไม่ผ่านเกณฑ์ ๒.๖๐%

สิ่งที่ต้องดำเนินการต่อไปใน ๒ ประเด็น คือ

๑. เพื่อสนับสนุนการกำหนดตำแหน่งการพัฒนา (Positioning) ของจังหวัดสกลนครในเรื่อง “เมืองสุขภาพ” (Herbal City) และโครงการพัฒนาหนองหารเพื่อความเป็นอยู่ที่ดีอย่างยั่งยืน ดังนี้

๑.๑ ตัวชี้วัดที่ ๑๑ ตกเกณฑ์มากที่สุด เนื่องจากครัวเรือนไม่มีบ่อดักไขมัน ในเขตเมืองมีผลกระทบมาก โดยเฉพาะในเขตเทศบาลนคร บ้านเรือน ร้านอาหารส่วนใหญ่ ล้างภาชนะประกอบอาหาร อาทิจี หม้อ กระทะ แล้วเทน้ำลงในท่อระบายน้ำของเทศบาล ส่งผลให้มีปริมาณไขมันปนเปื้อนในน้ำและไหลลงสู่หนองหารในที่สุด แนวทางการแก้ไขคือการออกเทศบัญญัติให้บ้านเรือนโดยเฉพาะร้านอาหาร และโรงแรม มีบ่อหรือภาชนะดักไขมันก่อนปล่อยน้ำลงในท่อระบายน้ำ

๑.๒ ในเรื่องปัญหาคนสกลนครติดบุหรี่และสุรา เห็นควรใช้สมุนไพรรักษาการ ลด ละ และเลิกบุหรี่สุรา ผสมผสานกับการรณรงค์การให้ความรู้ และการขยายผลโครงการงานศพปลอด เหล้า และบุหรี่สำหรับการบริโภคอาหารถูกสุขลักษณะควรส่งเสริมในสถานการศึกษาและขยายผลสู่ครอบครัวต่อไป

๒. สำหรับการบริหารการจัดเก็บข้อมูลเพื่อการพัฒนาชนบท ให้ได้ข้อมูลที่ถูกต้อง เป็นจริง และทันสมัย ควรให้ความสำคัญในประเด็นดังนี้

๒.๑ การคัดเลือก และให้ความรู้แก่อาสาสมัครจัดเก็บข้อมูล จปฐ. ควรดำเนินการอย่างจริงจังและเข้มข้น เพื่อให้ได้บุคคลที่มีความเหมาะสมและกระบวนกรถ่ายทอดให้ความรู้มีประสิทธิภาพ

๒.๒ หน่วยงานที่รับผิดชอบตัวชี้วัด จปฐ. ที่มีหน่วยงานในระดับอำเภอ ให้ความสำคัญกับการจัดเวทีนำเสนอผลการพัฒนาคุณภาพชีวิตในระดับอำเภอโดยการเข้าร่วมและให้ข้อสังเกต เพื่อให้ข้อมูล จปฐ. มีความถูกต้องและตรงกับข้อมูลของหน่วยงานนั้น ๆ

“อยู่สกล รักสกล ทำเพื่อสกลนคร”

๑.๓.๘ ข้อมูลด้านศาสนา ด้านวัฒนธรรม และประเพณี

๑. ด้านศาสนา

ข้อมูล ณ วันที่ ๑ มิถุนายน ๒๕๕๙ จังหวัดมีวัดที่ถูกต้องจำนวนทั้งสิ้น ๑,๑๕๒ วัด เป็นสำนักสงฆ์ ๗๙๖ วัด เป็นวัดที่ได้รับพระราชทานวิสุงคามสีมา ๓๕๔ วัด และมีที่พักสงฆ์ จำนวน ๖๑๔ แห่ง จากข้อมูลดังกล่าวจะเห็นได้ว่าวัดในจังหวัดสกลนครมีจำนวนเพิ่มขึ้นทุกปี เนื่องจากประชาชนในจังหวัดสกลนคร มีจิตเลื่อมใส ศรัทธาในพระพุทธศาสนา จึงมีการสร้างวัดและยกที่พักสงฆ์ให้เป็นวัดที่ถูกต้องเพิ่มขึ้นทุกปี แต่ยังมีวัดหลายแห่งในจังหวัดสกลนคร ขาดการบูรณปฏิสังขรณ์เสนาสนะ ถาวรวัตถุ มีความชำรุดทรุดโทรม ซึ่งสำนักงานพระพุทธศาสนาแห่งชาติได้จัดสรรเงินงบประมาณเพื่อบูรณปฏิสังขรณ์วัดให้แต่ยังไม่เพียงพอในการทำนุบำรุง

ข้อมูล ณ วันที่ ๑ กันยายน ๒๕๕๙ จังหวัดสกลนคร มีพระธรรมทูต พระนักเผยแผ่ พระนักเทศน์ รวมทั้งสิ้น ๑๑๗ รูป ซึ่งมีศักยภาพในการเผยแผ่พระพุทธศาสนา แต่ยังไม่มีความชัดเจนในการเผยแผ่ เช่น หลักสูตรที่ตรงกับผู้เข้าอบรมปฏิบัติธรรม

ข้อมูล ณ วันที่ ๑ กรกฎาคม ๒๕๕๘ จังหวัดสกลนครมีวัดที่เป็นแหล่งท่องเที่ยวเชิงธรรมะจำนวน ๒๒ วัด ทุกวัดมีโครงสร้างพื้นฐาน เสนาสนะ ถาวรวัตถุ ที่สามารถรองรับนักท่องเที่ยวทางธรรมะได้ แต่มีข้อจำกัดคือ เจ้าอาวาสวัดบางแห่งท่านต้องการความสัปปายะความสงบ จึงไม่สะดวกในการรองรับนักท่องเที่ยว โดยเฉพาะอย่างยิ่งพระสายวัดป่า

๒. ด้านวัฒนธรรม และประเพณี

จังหวัดสกลนครเป็นจังหวัดที่มีรากเหง้าทางวัฒนธรรมและแหล่งท่องเที่ยวทางวัฒนธรรม แหล่งประวัติศาสตร์ โบราณคดี และธรรมชาติที่งดงาม ตลอดจนเทศกาลงานประเพณีประจำท้องถิ่น ที่มีเอกลักษณ์เฉพาะตัวที่น่าสนใจ อีกทั้งสกลนครเป็นเมืองที่มีวัดทั้งที่เป็นโบราณสถานเก่าแก่ที่มีคุณค่าทางประวัติศาสตร์และวัดที่มีเกจิอาจารย์สายวิปัสสนากรรมฐาน เคยพรรษาอยู่หลายแห่ง ดังคำขวัญประจำจังหวัดที่ว่า “พระธาตุเชิงชุมคู่บ้าน พระตำหนักภูพานคู่เมือง งามลือเลื่องหนองหาร แลตระการปราสาทผึ้ง สวยสุดซึ้งสาวภูไท ถิ่นมั่นในพุทธธรรม” ซึ่งในจังหวัดสกลนครมีประวัติความเป็นมาของงานประเพณีที่สำคัญและยิ่งใหญ่ของจังหวัด ดังนี้

๓. โบราณสถานโบราณวัตถุและโบราณคดี

- โบราณสถานโบราณวัตถุและโบราณคดี พระธาตุภูเพ็ก (ต.นาหว้าบ่อ อ.พรรณานิคม) พระธาตุคุ่ม (ต.จั่วต่อน อ.เมืองสกลนคร) พระธาตุนารายณ์เจงเวง (อ.เมืองสกลนคร) พระธาตุเชิงชุม (อ.เมืองสกลนคร) สะพานขอม (อ.เมืองสกลนคร) เจดีย์หิน (อ.สว่างแดนดิน) แหล่งโบราณคดีบ้านดอนธงชัย (อ.สว่างแดนดิน) วัดทุ่งป่าผาง (อ.โพนนาแก้ว) กู่พันนา (อ.สว่างแดนดิน) วัดดามม่วงคำ (อ.โคกศรีสุพรรณ) ดอนหินหลัก (อ.เต่างอย) วัดป่าอุดมพัฒนา (อ.เต่างอย) พระเจดีย์ (พระธาตุอุโมงค์) ธาตุดินวัดบ้านวังเวิน (อ.สว่างแดนดิน) วัดบ้านโคกคอน (อ.สว่างแดนดิน) วัดศรีธาตุการาม (อ.สว่างแดนดิน) หอไตรวัดพระธาตุเชิงชุมวรวิหาร (อ.เมืองสกลนคร) พระธาตุอุ่มงู วัดป่าธาตุศรีทอง (อ.วานรนิวาส) กุฏิพระอาจารย์มั่น ภูริทัตโต วัดป่าภูริทัตตถิราวาส (อ.พรรณานิคม)

- การละเล่นพื้นเมือง รำมวยโบราณ (อ.เมืองสกลนคร) รำภูไท (อ.วาริชภูมิ) การเล่นกลองเสี่ยง (อ.วาริชภูมิ) การเล่นไล่ทั้งบั้ง (อ.กุสุมาลย์) โย้กลองเลง (อ.อากาศอำนวย) รำหางนกยูง (อ.เมืองสกลนคร)

- ชนเผ่าพื้นเมือง จังหวัดสกลนครประกอบด้วยชนพื้นเมือง จำนวน ๖ เผ่า ได้แก่

- เผ่าไทลาว ประกอบด้วย อำเภोजेरูศิลป์/สว่างแดนดิน /ส่องดาว / คำตาก้า
- เผ่าไทกะเลิง ประกอบด้วย อำเภอกุดบาก / ภูพาน / นิคมน้ำอุ่น
- เผ่าไทย้อ ประกอบด้วย อำเภอเมือง / เต่างอย / โพนนาแก้ว / โคกศรีสุพรรณ

- ผ้าไทลื้อ ประกอบด้วย อำเภออุสมาลย์
- ผ้าภูไท ประกอบด้วย อำเภอมหาวิชัยภูมิ / พรรณานิคม / พังโคน / บ้านม่วง
- ผ้าไทโย้ย ประกอบด้วย อำเภออากาศอำนวย / วานรนิวาส

- แหล่งเรียนรู้เชิงวัฒนธรรม พิพิธภัณฑ์ภูพานจังหวัดสกลนคร (อำเภอเมืองสกลนคร) ศูนย์วัฒนธรรมจังหวัดสกลนคร (มหาวิทยาลัยราชภัฏสกลนคร) (อำเภอเมืองสกลนคร) ศูนย์วัฒนธรรมพื้นบ้านห้วยภูพาน วัดภูดินแดง (หลวงปู่ภูพาน) (อำเภอเมืองสกลนคร) ศูนย์วัฒนธรรมบ้านโนนหอม (อำเภอเมืองสกลนคร) ศูนย์วัฒนธรรมเฉลิมราชเทศบาลตำบลอากาศอำนวย (อำเภออากาศอำนวย) ศูนย์วัฒนธรรมไทลื้อ (อำเภออุสมาลย์) ศูนย์วัฒนธรรมเลิง (อำเภอกุตบาก)

- ชาวไทยเชื้อสายต่างๆ ๒ เชื้อชาติ ชาวไทยเชื้อสายจีน และชาวไทยเชื้อสายเวียดนาม

- พิธีกรรมความเชื่อ รำผีหมอ หรือคล้องช้าง อำเภอกุตบาก จังหวัดสกลนคร และรำหมอละโย้ยบ้านโนนหอม อำเภอเมืองสกลนคร/กุตบาก/วานรนิวาส

- รายการมรดกภูมิปัญญาทางวัฒนธรรมที่ได้รับการขึ้นทะเบียนเป็นมรดกภูมิปัญญาทางวัฒนธรรมของชาติ ๑) สาขาศิลปการแสดง ได้แก่ รำมวยโบราณ ๒) สาขางานช่างฝีมือดั้งเดิม ประเภทงานศิลปกรรมพื้นบ้าน ได้แก่ ปราสาทผึ้ง และ๓) สาขาแนวปฏิบัติทางสังคม พิธีกรรมและงานเทศกาลประเพณีขนบธรรมเนียมประเพณี ได้แก่ แห่ปราสาทผึ้ง

๔. ข้อมูลเครือข่ายศูนย์เฝ้าระวังทางวัฒนธรรมจังหวัดสกลนคร (แยกรายอำเภอ)

จังหวัดสกลนครได้ดำเนินการขับเคลื่อนงานเฝ้าระวังทางวัฒนธรรมร่วมกับเครือข่ายเฝ้าระวังทางวัฒนธรรม และได้ดำเนินการสำรวจสภาพการณ์ทางวัฒนธรรมเกี่ยวกับพฤติกรรมเด็กและเยาวชนพบว่าประเด็นความคิดเห็นเกี่ยวกับสภาพการณ์ทางวัฒนธรรมในจังหวัดสกลนคร โดยภาพรวม อยู่ในระดับมาก เมื่อพิจารณาค่าเฉลี่ยเป็นรายด้าน พบว่าอยู่ในระดับมากเป็นส่วนใหญ่ โดยเรียงอันดับค่าเฉลี่ยจากมากไปหาน้อย ๓ อันดับ ดังนี้ ด้านการขอโทษ ขอขมา ยอมรับผิด ให้อภัย และด้านความกตัญญูรู้คุณ มีอันดับค่าเฉลี่ยเท่ากัน ๔.๐๐ และด้านเทิดทูนสถาบันพระมหากษัตริย์ อยู่ในระดับปานกลาง ๓.๙๑ ด้านความซื่อสัตย์ไม่คดโกง มีอันดับค่าเฉลี่ยเท่ากับ ๒.๙๗ และด้านสื่อ มีอันดับค่าเฉลี่ยเท่ากับ ๓.๑๘ และการรักษาวลสงวนตัวแต่งกายถูกกาลเทศะ มีอันดับค่าเฉลี่ยเท่ากับ ๒.๓๒

สิ่งที่ต้องดำเนินการพัฒนางานด้านศาสนา ศิลปะ และวัฒนธรรม ดังนี้

๑. ควรทำบุญและให้ความสำคัญกับงานศาสนาให้มากขึ้น
๒. ควรพัฒนาแหล่งท่องเที่ยวทางประวัติศาสตร์เพื่อให้ผู้คนได้ตระหนักถึงคุณค่า ศิลปะ และวัฒนธรรม และอนุรักษ์ความเป็นชนเผ่า
๓. ไม่นำสิ่งมีนเมา ยาเสพติด มาจำหน่ายในที่สาธารณะและศาสนสถาน
๔. พัฒนาศถานที่เกี่ยวกับทางวัฒนธรรม ศาสนา ให้ดูเด่นและน่าสนใจมากขึ้น
๕. สร้างความมั่นใจและเชื่อมั่นว่าศาสนา วัฒนธรรมไทยทุกวันนี้ยังดีอยู่ (ไม่ใช่ นำวัฒนธรรมต่างชาติเข้ามาจนไม่เป็นเอกลักษณ์ของตน)
๖. ส่งเสริมการจัดกิจกรรมทางศาสนาทุกเดือน แต่ละหมู่บ้านจัดกิจกรรมทางวัฒนธรรมของตนเองแล้วนำมาแสดงทุกปี
๗. จัดอบรมเด็กและเยาวชนเพื่อให้ความรู้เกี่ยวกับวัฒนธรรมพื้นบ้าน
๘. จัดกิจกรรมย้อนยุคทุกปีเพื่อไม่ให้คนรุ่นหลังและรุ่นใหม่ได้สัมผัสประเพณีวัฒนธรรม
๙. นำเด็กและเยาวชนเข้าวัดฟังธรรม นั่งสมาธิ ทำความสะอาดวัดหรือสถานที่สาธารณะ เพื่อปลูกจิตสำนึกที่พึงประสงค์ให้กับเด็กเยาวชน เป็นคนดี มีคุณธรรม มีจิตอาสา และมีระเบียบ วินัย
๑๐. ปลูกฝังค่านิยมหลักคนไทย ๑๒ ประการ สู้เด็ก เยาวชน และประชาชน

“อยู่สกล รักสกล ทำเพื่อสกลนคร”

๑.๓.๙ การสาธารณสุข

จังหวัดสกลนคร ได้ดำเนินการดูแลสุขภาพประชาชนในพื้นที่ในด้านการสร้างเสริมสุขภาพ อนามัย การป้องกัน ควบคุม และรักษาโรคภัย การฟื้นฟูสมรรถภาพของประชาชนทุกกลุ่มวัย โดยอาศัย ทรัพยากรด้านสาธารณสุข ดังนี้

ข้อมูลด้านสถานพยาบาล จังหวัดสกลนครมีสถานบริการสาธารณสุขภาครัฐและเอกชน ในการให้บริการประชาชนในพื้นที่ครอบคลุมทั้ง ๑๘ อำเภอ โดยมีจำนวนโรงพยาบาลทั้งหมด จำนวน ๒๐ แห่ง จำแนกเป็น โรงพยาบาลศูนย์ จำนวน ๑ แห่ง โรงพยาบาลทั่วไปขนาดเล็ก จำนวน ๑ แห่ง โรงพยาบาลชุมชน จำนวน ๑๖ แห่ง โรงพยาบาลสังกัดกระทรวงกลาโหม จำนวน ๑ แห่ง โรงพยาบาลเอกชน จำนวน ๑ แห่ง โรงพยาบาลการแพทย์แผนไทยสกลนคร หลวงปู่แป็บ สุภัทโท และโรงพยาบาลการแพทย์แผนไทย และการแพทย์ผสมผสาน วัดคำประมง จำนวน ๒ แห่ง มีศูนย์สุขภาพชุมชน จำนวน ๒๔ แห่ง และโรงพยาบาลส่งเสริมสุขภาพตำบล(รพ.สต.) จำนวน ๑๖๗ แห่ง นอกจากนี้ยังมีสถานพยาบาลที่เปิด เป็นคลินิกให้บริการแก่ประชาชน จำนวนทั้งสิ้น ๒๔๑ แห่ง จำแนกเป็นคลินิกการพยาบาลและการผดุงครรภ์ จำนวน ๑๑๒ แห่ง ร้อยละ ๔๖.๖ คลินิกเวชกรรม จำนวน ๙๕ แห่ง ร้อยละ ๓๙.๔ คลินิกทันตกรรม จำนวน ๒๓ แห่ง ร้อยละ ๙.๕ คลินิกเทคนิคการแพทย์ จำนวน ๕ แห่ง ร้อยละ ๒.๑ คลินิกการแพทย์แผนไทย จำนวน ๓ แห่ง ร้อยละ ๑.๒ และสหคลินิก จำนวน ๓ แห่ง ร้อยละ ๑.๒ ตามลำดับ มีจำนวนร้านขายยา และสถานที่ผลิตยาแผนโบราณ จำนวน ๒๑๙ แห่ง จำแนกเป็นร้านขายยาแผนปัจจุบัน จำนวน ๑๑๑ แห่ง ร้อยละ ๕๐.๗ ร้านขายยาแผนปัจจุบันบรรจุเสร็จที่ไม่ใช่ยาอันตรายหรือยาควบคุมพิเศษ จำนวน ๓๕ แห่ง ร้อยละ ๑๖.๐ ร้านขายยาแผนโบราณ จำนวน ๕๒ แห่ง ร้อยละ ๒๓.๗ ร้านขายยาแผนปัจจุบันบรรจุเสร็จ สำหรับสัตว์ จำนวน ๑๒ แห่ง ร้อยละ ๕.๕ และสถานที่ผลิตยาแผนโบราณ จำนวน ๙ แห่ง ร้อยละ ๔.๑ ตามลำดับ

ข้อมูลด้านบุคลากร จังหวัดสกลนคร มีอัตราส่วนแพทย์ต่อประชากร เท่ากับ ๑ : ๕,๖๖๔ ทันตแพทย์ ๑ : ๑๕,๕๑๗ เภสัชกร ๑ : ๗,๙๗๗ และพยาบาลวิชาชีพ ๑ : ๕๙๕ มีสายงานเภสัชกร และสายงานพยาบาลวิชาชีพ ที่มีจำนวนบุคลากรได้ตามเกณฑ์มาตรฐาน ส่วนสายงาน แพทย์และทันตแพทย์ ยังมีความขาดแคลน เนื่องจากยังคงมีอัตราส่วนต่อประชากรสูงกว่าเกณฑ์ที่กระทรวงสาธารณสุขกำหนด

ข้อมูลสถานะสุขภาพของประชาชนจังหวัดสกลนคร

ตารางที่ ๑.๔๕ แสดงสถิติชีพจังหวัดสกลนคร ปี พ.ศ. ๒๕๔๙ – ๒๕๕๘

สถิติชีพ	ปี พ.ศ.									
	๒๕๔๙	๒๕๕๐	๒๕๕๑	๒๕๕๒	๒๕๕๓	๒๕๕๔	๒๕๕๕	๒๕๕๖	๒๕๕๗	๒๕๕๘
อัตราเกิด ต่อประชากรพันคน	๙.๑	๘.๘	๘.๖	๘.๗	๗.๔	๘.๕	๑๑.๘	๑๒.๓	๑๑.๐	๑๐.๒
อัตราตายต่อประชากรพันคน	๕.๗	๕.๘	๖.๐	๔.๒	๒.๙	๔.๕	๕.๘	๖.๕	๖.๔	๖.๐
อัตราเพิ่ม (ร้อยละ)	๐.๓	๐.๖	๐.๖	๐.๔	๐.๕	๐.๔	๐.๖	๐.๖	๐.๕	๐.๔
อัตราทารกตายต่อการเกิดมีชีพพันคน	๕.๑	๔.๑	๔.๐	๖.๖	๕.๓	๗.๑	๔.๐	๕.๖	๓.๐	๓.๑
อัตรามารดาตายต่อการเกิดมีชีพแสนคน	๕๒.๒	๔๓.๘	๕๐.๙	๕๓.๒	๓๕.๔	๗.๘	๑๔.๗	๐	๑๖.๔	๕๙.๕

ที่มา : สำนักงานสาธารณสุขจังหวัดสกลนคร (ข้อมูล ณ วันที่ ๓๑ ธันวาคม ๒๕๕๘)

จากตารางที่ ๑.๔๕ สถิติชีพของประชาชนในจังหวัดสกลนคร ปี ๒๕๕๘ อัตราเกิด ๑๐.๒ ต่อ ประชากรพันคน อัตราตาย ๖.๐ ต่อประชากรพันคน อัตราเพิ่ม ร้อยละ ๐.๔ พบว่า อัตราการเกิด อัตราการ ตายและอัตราเพิ่ม ของประชากร มีแนวโน้มลดลง ส่วนอัตราทารกตายและอัตรามารดาตาย อัตรามารดาตาย มีแนวโน้มสูงขึ้น

“อยู่สกล รักสกล ทำเพื่อสกลนคร”

ตารางที่ ๑.๔๖ แสดงสาเหตุการตาย ๑๐ อันดับแรกของประชาชนจังหวัดสกลนคร ปี ๒๕๕๘

ลำดับ	กลุ่มสาเหตุการตาย	จำนวน	อัตรายต่อแสน
๑	เนื้องอกร้ายของตับ	๕๔๖	๔๘.๒๐
๒	ติดเชื้อในกระแสเลือด	๓๓๐	๒๙.๑๓
๓	ปอดบวม	๓๑๕	๒๗.๘๑
๔	ไตวาย	๒๖๔	๒๓.๓๑
๕	เนื้องอกร้ายของหลอดลมและปอด	๑๗๔	๑๕.๓๖
๖	เลือดออกในสมอง	๑๑๗	๑๐.๓๓
๗	เนื้องอกร้ายของท่อน้ำดีนอกตับ	๑๑๕	๑๐.๑๕
๘	ชรา	๑๐๗	๙.๔๕
๙	บุคคลบาดเจ็บในอุบัติเหตุยานยนต์ไม่ระบุชนิดจราจร	๑๐๖	๙.๓๖
๑๐	โรคตับแข็งแบบอื่นและที่ไม่ระบุรายละเอียด	๑๐๖	๙.๓๖

ที่มา : สำนักงานสาธารณสุขจังหวัดสกลนคร (ข้อมูล ณ วันที่ ๓๑ ธันวาคม ๒๕๕๘)

จากตารางที่ ๑.๔๖ พบว่า สาเหตุการตาย ๑๐ อันดับแรกของประชาชนจังหวัดสกลนคร ในปี ๒๕๕๘ พบสูง คือ เนื้องอกร้ายของตับ รองลงมาคือ ติดเชื้อในกระแสเลือด ปอดบวม ไตวาย เนื้องอกร้ายของหลอดลมและปอด เลือดออกในสมอง เนื้องอกร้ายของท่อน้ำดีนอกตับ ชรา บุคคลบาดเจ็บในอุบัติเหตุยานยนต์ไม่ระบุชนิดจราจร และโรคตับแข็งแบบอื่นและที่ไม่ระบุรายละเอียด ตามลำดับ

ผลการดำเนินงานด้านสาธารณสุขที่สำคัญ

๑. การพัฒนาโรงพยาบาลตามมาตรฐาน HA (Hospital Accreditation)

จังหวัดสกลนคร มีการพัฒนาคุณภาพบริการ (Quality of service) ตามแผนการพัฒนากการพัฒนาคุณภาพบริการของจังหวัดเพื่อให้ประชาชนได้รับบริการด้านสุขภาพอย่างมีคุณภาพได้มาตรฐาน มีความปลอดภัยและเพื่อการมีสุขภาวะที่ดี โดยมีการบูรณาการ การดำเนินงานของสถานบริการสุขภาพ ในจังหวัดสกลนครทุกระดับ ตั้งแต่ระดับปฐมภูมิ ทติยภูมิ และตติยภูมิครอบคลุมโรงพยาบาลในเครือข่ายทั้งหมด จำนวน ๑๙ แห่ง ได้แก่ โรงพยาบาลศูนย์ จำนวน ๑ แห่ง โรงพยาบาลทั่วไปขนาดเล็ก จำนวน ๑ แห่ง โรงพยาบาลชุมชน จำนวน ๑๖ แห่ง และโรงพยาบาลสังกัดกระทรวงกลาโหม จำนวน ๑ แห่ง รวมถึงโรงพยาบาลส่งเสริมสุขภาพตำบล (รพ.สต.) จำนวน ๑๖๗ แห่ง เพื่อให้เอื้อต่อการเข้าถึงบริการของประชาชนในพื้นที่ในทุกมิติ ทั้งด้านป้องกันและควบคุมโรค การส่งเสริมสุขภาพ การรักษาพยาบาล การฟื้นฟูสภาพ โดยส่งเสริมให้มีความต่อเนื่องในการจัดบริการของหน่วยบริการและคำนึงถึงมิติด้านคุณภาพอย่างครบถ้วนทุกมิติ เช่น การเข้าถึงบริการ บริการที่มีความเหมาะสม ความสามารถของหน่วยบริการ ความต่อเนื่อง เพื่อให้มีความครอบคลุม มีประสิทธิภาพ ประสิทธิผล ให้บริการด้วยความเป็นธรรมเป็นองค์รวมด้วยหัวใจความเป็นมนุษย์ มีการพัฒนาระบบและคุณภาพบริการที่สำคัญ เช่นกระบวนการดูแลผู้ป่วยในกลุ่มโรคสำคัญที่เป็นปัญหาในพื้นที่ของโรงพยาบาลและเชื่อมโยงการดูแลจากโรงพยาบาลสู่โรงพยาบาลส่งเสริมสุขภาพตำบล สู่ชุมชน (Home Ward) หรือ (Continuity of Care: COC) โดยจังหวัดสกลนครใช้รูปแบบการพัฒนาคุณภาพบริการของสถานพยาบาลโดยเครือข่ายพี่เลี้ยง (Quality Learning Network) ซึ่งมีโรงพยาบาลโคกศรีสุพรรณ ทำหน้าที่เป็นผู้จัดการเครือข่ายคุณภาพ (Node Manager) ซึ่งมีผลการพัฒนาคุณภาพแบบมีพี่เลี้ยง (QLN สกลนคร) ของโรงพยาบาลเครือข่ายจังหวัดสกลนคร ผลการพัฒนาคุณภาพสถานพยาบาลในจังหวัดสกลนคร พบว่ามีโรงพยาบาลผ่านการรับรองคุณภาพตามมาตรฐาน HA จำนวน ๑๙ แห่ง ร้อยละ ๑๐๐ นับว่าเป็นจังหวัดที่มีโรงพยาบาลผ่านการรับรองคุณภาพตามมาตรฐาน HA ครบทุกโรงพยาบาล

“อยู่สกล รักสกล ทำเพื่อสกลนคร”

๒. การดำเนินงานการแพทย์แผนไทยและการแพทย์ผสมผสาน

จังหวัดสกลนครมีต้นทุนในด้านการแพทย์แผนไทยและการแพทย์ผสมผสาน ดังนี้

ด้านบุคลากรการแพทย์แผนไทยจังหวัดสกลนคร มีแพทย์แผนไทย (มีใบประกอบโรคศิลปะ) จำนวน ๘๘ คน เจ้าพนักงานสาธารณสุข (แพทย์แผนไทย) และแพทย์แผนไทยที่ยังไม่ได้ใบประกอบโรคศิลปะ จำนวน ๓๐ คน ผู้สั่งการรักษาด้านการแพทย์แผนไทย (ผ่านการอบรมหลักสูตรสำหรับเจ้าหน้าที่อนามัย) จำนวน ๑๙๙ คน ผู้ช่วยแพทย์แผนไทย จำนวน ๓๔๔ คน

จังหวัดสกลนคร เปิดให้บริการผู้ป่วยนอก (OPD) แพทย์แผนไทยคู่ขนานกับแพทย์แผนปัจจุบัน ครบทั้ง ๑๘ โรงพยาบาล และมีโรงพยาบาลการแพทย์แผนไทย จำนวน ๒ แห่ง ได้แก่ โรงพยาบาลการแพทย์แผนไทยสกลนคร หลวงปู่แฟบ สุภโท ดูแลโดย มหาวิทยาลัยราชภัฏสกลนคร อำเภอฟังโคน และเปิดสอนหลักสูตรการแพทย์แผนไทยบัณฑิต โรงพยาบาลการแพทย์แผนไทยและการแพทย์ผสมผสานด้านมะเร็งสกลนคร อโรคยศาล วัดคำประมง อำเภอพรรณานิคม รักษาผู้ป่วยมะเร็ง

นอกจากนี้ยังมีชมรมหมอพื้นบ้านระดับจังหวัด ระดับอำเภอและระดับตำบล และมีหมอพื้นบ้านที่ผ่านการรับรองหมอพื้นบ้านแล้ว จำนวน ๙๑๙ คน มีชมรมแพทย์แผนไทยจังหวัดสกลนคร เปิดสอนหลักสูตรเพื่อสอบใบประกอบโรคศิลปะ สาขาการแพทย์แผนไทย ซึ่งขณะนี้อยู่ระหว่างการขอรับรองหลักสูตร มีโรงพยาบาลที่ให้บริการการแพทย์ทางเลือกด้วยการแพทย์แผนจีน (ฝังเข็ม) จำนวน ๒ แห่ง ได้แก่ รพ.พระอาจารย์แบน ธนากโรและรพ.สว่างแดนดิน

นอกจากนี้จังหวัดสกลนคร ยังมีสำนักงานสาธารณสุขจังหวัดสกลนครเป็นศูนย์ฝึกอบรมหลักสูตรผู้ช่วยแพทย์แผนไทยซึ่งได้รับการรับรองจากสำนักสถานพยาบาลและการประกอบโรคศิลปะ และกรมพัฒนาการแพทย์แผนไทยและการแพทย์ทางเลือก มีวิทยากรครูฝึกที่ผ่านการอบรมวิทยากรฟื้นฟูโดยสถาบันการแพทย์แผนไทยและวิทยากรเครือข่ายนวดแผนไทย จำนวน ๖ คน สามารถใช้วิทยากรในจังหวัดในการอบรมผู้ช่วยแพทย์แผนไทยได้ และมีโรงพยาบาลพระอาจารย์ฝั้น อาจาโร เป็นแหล่งผลิตยาสมุนไพร จำนวน ๘๐ รายการ ซึ่งขณะนี้ได้ผ่านการประเมินรับรองมาตรฐาน GMP WHO แล้ว อีกทั้งยังมีเครือข่ายอินแปง และเครือข่ายกลุ่มผู้ปลูกสมุนไพร มีการจัดตั้งสหกรณ์สมุนไพรสกลนคร เพื่อปลูกพืชสมุนไพรส่งให้โรงพยาบาลพระอาจารย์ฝั้น อาจาโร ผลิตยาสมุนไพร และมีศูนย์ศึกษาการพัฒนาภูพาน อันเนื่องมาจากพระราชดำริ ซึ่งมีสวนสาธิตสมุนไพร อาคารแปรรูปสมุนไพร และ เครือข่ายกลุ่มผู้ปลูกสมุนไพร ซึ่งผู้บริหารในจังหวัดสกลนครให้การสนับสนุน มีนโยบายพัฒนางานแพทย์แผนไทยให้เป็นต้นแบบระดับประเทศ โดยจังหวัดสกลนคร เป็น ๑ ใน ๔ จังหวัดที่เป็นต้นแบบด้านการแพทย์แผนไทยในระดับประเทศ และจังหวัดสกลนครได้แต่งตั้งคณะทำงานพัฒนาจังหวัดสกลนครเป็นจังหวัดต้นแบบด้านการแพทย์แผนไทยและการแพทย์ทางเลือก ระดับประเทศ ซึ่งประกอบด้วยด้านต่างๆ จำนวน ๘ ด้าน ดังนี้

- | | |
|----------------------------|---|
| ๑. การให้บริการแพทย์แผนไทย | ๕. เครือข่ายหมอพื้นบ้านและภูมิปัญญาแผนไทย |
| ๒. การปลูกและแปรรูปสมุนไพร | ๖. การออกหนังสือรับรองหมอพื้นบ้าน |
| ๓. การผลิตยาสมุนไพร | ๗. การพัฒนาบุคลากร |
| ๔. การใช้ยาสมุนไพร | ๘. การวิจัย |

จากผลการดำเนินงานและนโยบายดังกล่าว ทำให้จังหวัดสกลนครได้รับการคัดเลือกให้เป็นพื้นที่ต้นแบบดีเด่นแห่งชาติ ระดับประเทศ ปี ๒๕๕๘ ดังนี้

๑. ระดับสำนักงานสาธารณสุขจังหวัดสกลนคร ได้แก่ สสจ.สกลนคร
๒. ระดับโรงพยาบาลศูนย์/ทั่วไป ได้แก่ รพ.สว่างแดนดิน

และในปี ๒๕๕๙ เป็นต้นไป จะพัฒนาจังหวัดสกลนคร ให้เป็นเมืองสมุนไพร (Herbal Valley) ภายใต้แผนยุทธศาสตร์ “สกลนคร มหาเวชนคร แห่งพุทธาเวศ” ซึ่งมีแผนการดำเนินงาน ดังนี้

“อยู่สกล รักสกล ทำเพื่อสกลนคร”

๓. จัดตั้งสหกรณ์สมุนไพร สกลนคร จำกัด

สหกรณ์สมุนไพร สกลนคร จำกัด จัดตั้งในพื้นที่ห้อมล้อมด้วย เทือกเขาภูพานมีสภาพภูมิศาสตร์เหมาะสมและมีพืชสมุนไพรพื้นบ้านกว่า ๖๕๐ ชนิด ซึ่งหมอพื้นบ้านได้ใช้รักษาโรคสืบต่อกันมาช้านาน แต่ขาดการสืบสานภูมิปัญญา ทำให้ชาวบ้านไม่ทราบวิธีการใช้พืชสมุนไพร ไม่รู้สรรพคุณยา ไม่รู้จักวิธีการปลูก ยังขาดองค์ความรู้ในการเก็บเกี่ยวสมุนไพร และไม่มีระบบการจัดการที่นำไปสู่รายได้ที่ชัดเจน ทั้งนี้หน่วยงานภาครัฐก็จำเป็นต้องมีการศึกษาอย่างจริงจัง เพื่อตอบสนองต่อความต้องการใช้สมุนไพรของโรงพยาบาลในจังหวัด สกลนครซึ่งมีแนวโน้มเพิ่มสูงขึ้น เพื่อลดค่าใช้จ่ายในการสั่งซื้อสมุนไพรจากกรุงเทพมหานครและจังหวัดใกล้เคียง ซึ่งในบางครั้งสมุนไพรก็ขาดความสดใหม่และไม่มีคุณภาพ ดังนั้นจึงมีความจำเป็นที่ต้องดำเนินการจัดตั้งสหกรณ์สมุนไพร สกลนคร จำกัด เพื่อทำหน้าที่ในการรับซื้อวัตถุดิบสมุนไพร วางแผนการผลิตสมุนไพร กำหนดพื้นที่ปลูกสมุนไพร พร้อมทั้งกำหนดราคากลางผลผลิตสมุนไพรสด-แห้ง ควบคุมคุณภาพวัตถุดิบสมุนไพร โดยเริ่มจากจัดจำแนกวัตถุดิบสมุนไพร จัดทำฐานข้อมูลการผลิตสมุนไพร และทำหน้าที่ประสานความร่วมมือกับหน่วยงานอื่น ทั้งภาครัฐเอกชน ตลอดจนส่งเสริมการผลิตสมุนไพร โดยจัดหาปัจจัยการผลิตและพันธุ์สมุนไพร ให้ความรู้การผลิตสมุนไพร และทำหน้าที่ประสานความร่วมมือกับหน่วยงานอื่นๆ



ต้นน้ำ จังหวัดสกลนครตั้งอยู่ในอ้อมกอดของเทือกเขาภูพาน มีความอุดมสมบูรณ์ทั้งในเรื่องของ ดิน น้ำ อันเป็นที่มาของพืชพันธุ์นานาชนิด โดยเฉพาะอย่างยิ่ง พืชสมุนไพร การดำเนินการ “เมืองสมุนไพรสกลนครมหานครแห่งพหุภพชน บันฐานรากประชาธิปไตย” โดยภาคีเครือข่าย จึงใช้ข้อได้เปรียบนี้วางแผนระยะยาวเพื่อได้แหล่งที่มาของวัตถุดิบอย่างยั่งยืน มีการวางแผนการปลูกและทำ Mapping จำนวนและชนิดของสมุนไพรว่ามาจากที่ไหน ดำเนินการจัดตั้งสหกรณ์สมุนไพรสกลนครเพื่อหาแหล่งทุนสร้างแรงงานที่มีคุณภาพ ดำเนินการในกระบวนการของธุรกิจ โดยในปีที่ ๑ ได้ผลจากการดำเนินการ ดังนี้

๑. มีพื้นที่การปลูกสมุนไพรที่ได้รับ GAP/อินทรีย์ เป็นแปลงต้นแบบ จำนวน ๘๐ แปลง
๒. มีสมาชิกสหกรณ์สมุนไพรสกลนคร จำนวน ๒๖๕ ราย
๓. เกิดโมเดลการปลูกสมุนไพร ๑ ไร่/ ๑๐๐,๐๐๐ บาท
๔. ประชาชนมีความรู้เรื่องการเพาะปลูกและเพาะพันธุ์พืชสมุนไพร
๕. เกษตรกรลดการใช้สารเคมีทำให้มีสุขภาพที่ดี
๖. เกิดรายได้กับเกษตรกรในปีที่ ๑ จำนวน ๑๐,๐๐๐,๐๐๐ บาท

กลางน้ำ ภาคีเครือข่ายการดำเนินงานโครงการ “เมืองสมุนไพรสกลนครมหานครแห่งพหุภพชน บันฐานรากประชาธิปไตย” ได้วางแผนกระบวนการในการจัดการวัตถุดิบสมุนไพรที่ลำเลียงมาจาก “ต้นน้ำ” เพื่อนำมาสู่การแปรรูป เพื่อก่อให้เกิดผลิตภัณฑ์ที่ได้คุณภาพ จึงได้ร่วมมือกันทุกภาคส่วน โดยมี สำนักงานสาธารณสุขจังหวัดสกลนคร เป็นหน่วยงานหลัก เพื่อให้โรงงานผลิตยาและผลิตภัณฑ์สมุนไพรในจังหวัดสกลนครผ่านเกณฑ์มาตรฐาน GMP/Pics และฮาลาล โดยมีจุดมุ่งหมายเพื่อพัฒนาและผลิตภัณฑ์ที่มีคุณภาพเพื่อประชาชน และจัดจำหน่ายทั้งในและต่างประเทศ มีเป้าหมายในการพัฒนา “กลางน้ำ” ดังนี้

“อยู่สกล รักสกล ทำเพื่อสกลนคร”

๑. มุ่งเน้นงานวิจัยและพัฒนาผลิตภัณฑ์
๒. สร้างเกณฑ์มาตรฐานของจังหวัด
๓. พัฒนา รพ.พระอาจารย์ฝั้นฯ ก้าวไปสู่ GMP และฮาลาล
๔. ส่งเสริมวิสาหกิจชุมชนให้พัฒนาผลิตภัณฑ์อาหารเสริมจากสมุนไพร
๕. ส่งเสริมการใช้สมุนไพรในปศุสัตว์
๖. ส่งเสริมการผลิตเวชสำอางค์
๗. เกิดรายได้ในปีที่ ๑ จำนวน ๕๐,๐๐๐,๐๐๐ บาท

ปลายน้ำ เพื่อให้สินค้าและผลิตภัณฑ์สมุนไพรของจังหวัดสกลนคร ไปถึงประชาชนและผู้ประกอบการทั้งในและต่างประเทศ ภาครัฐีเครือข่ายการดำเนินงานโครงการ “เมืองสมุนไพรสกลนคร มหานครแห่งพฤษภเวษ บนฐานรากประชารัฐ” ได้วางแผนการดำเนินงานเพื่อเชื่อมต่อกับนโยบาย “บริษัทประชารัฐ” ของรัฐบาล โดยมีการดำเนินงาน ในการประชาสัมพันธ์ และสร้างช่องทางในการจัดจำหน่ายทางอินเทอร์เน็ต ให้สกลนครเป็นเมืองน่าเที่ยว ประชาชนมีสุขภาพดี มีรายได้ เป็นศูนย์กลางแห่งสมุนไพร ผลิตภัณฑ์สุขภาพ และระบบบริการแพทย์แผนไทยที่ได้มาตรฐานระดับอาเซียน โดยมีเป้าหมายในการพัฒนา “ปลายน้ำ” ดังนี้

๑. ประชาชนดูแลตัวเองได้ด้วยสมุนไพร
๒. นักท่องเที่ยวเดินทางมาที่จังหวัดสกลนครมากขึ้น
๓. จำหน่ายยาสมุนไพร ผลิตภัณฑ์จากสมุนไพร
๔. จำหน่ายอาหารเสริมสมุนไพร
๕. จำหน่ายเวชสำอางค์จากสมุนไพร
๖. จำหน่ายอาหารและยาสำหรับสัตว์
๗. เกิดรายได้ในปีที่ ๑ จำนวน ๑๐๐,๐๐๐,๐๐๐ บาท

๔. เมืองสมุนไพร (Herbal City) สกลนครมหานครแห่งพฤษภเวษ

จังหวัดสกลนครเป็นจังหวัดที่มีความอุดมสมบูรณ์และมีสภาพภูมิอากาศที่เหมาะสมในการทำกิจกรรม สืบเนื่องกับรัฐบาลชุดปัจจุบันมีนโยบาย ในการส่งเสริมการพัฒนา “พืชสมุนไพร” เพื่อกระตุ้นเศรษฐกิจและสร้างความมั่นคงด้านสุขภาพให้กับประชาชน ตามคำสั่งสำนักนายกรัฐมนตรี ที่ ๔/๒๕๕๙ ลงวันที่ ๑๔ มกราคม ๒๕๕๙ เรื่องแต่งตั้งคณะกรรมการอำนวยการและคณะกรรมการดำเนินการร่างแผนแม่บทแห่งชาติว่าด้วยการพัฒนาสมุนไพรไทย พ.ศ. ๒๕๖๐-๒๕๖๔ ดังนั้น เพื่อให้เกิดการถ่ายทอดแผนแม่บทแห่งชาติ ไปสู่การดำเนินการอย่างเป็นรูปธรรม จังหวัดสกลนครจึงได้บูรณาการความร่วมมือทุกภาคส่วน ทั้งภาครัฐ ภาคเอกชน โดยมีจุดมุ่งหมายร่วมกันในการพัฒนาให้จังหวัดสกลนครมีความพร้อมและศักยภาพ ในการเป็นจังหวัดที่มีการดำเนินการจัดการด้านสมุนไพร เพื่อเป็นประโยชน์ต่อสุขภาพและนำไปสู่การสร้างเศรษฐกิจให้กับพื้นที่โดยใช้คำว่า “สกลนครมหาเวชนครแห่งพฤษภเวษ บนฐานรากประชารัฐ” หรือเมืองสมุนไพรสกลนคร และด้วยนโยบายจากอธิบดีกรมพัฒนาการแพทย์แผนไทยและการแพทย์ทางเลือก ให้การสนับสนุน การดำเนินงานตามโครงการพัฒนาเมืองสมุนไพร (Herbal City) เพื่อส่งเสริมการพัฒนาสมุนไพรอย่างครบถ้วนโดยอาศัยกลไกประชารัฐ ตั้งแต่ต้นน้ำ กลางน้ำ และปลายน้ำ กล่าวคือ ให้มีการเพาะปลูกสมุนไพร การแปรรูป และการจัดจำหน่าย นำวัตถุดิบมาผลิตเป็นยาและผลิตภัณฑ์สมุนไพร นำไปใช้ประโยชน์ได้อย่างกว้างขวาง มีความปลอดภัย สามารถสร้างมูลค่าทางเศรษฐกิจของประเทศ ได้คัดเลือกให้จังหวัดสกลนคร เป็น ๑ ใน ๔ จังหวัด ประกอบด้วย จังหวัดปราจีนบุรี เชียงราย สกลนคร และสุราษฎร์ธานี โดยมีกรอบแนวคิด ในการดำเนินงาน ดังรูปภาพที่ ๑.๔

“อยู่สกล รักสกล ทำเพื่อสกลนคร”

รูปภาพที่ ๑.๓ กรอบแนวคิด เมืองสมุนไพร สกลนครแห่งพฤษภเวษ



ในการส่งเสริมการพัฒนา “พืชสมุนไพร” เพื่อกระตุ้นเศรษฐกิจและสร้างความมั่นคงด้านสุขภาพให้กับประชาชน ดังนั้น จังหวัดสกลนคร จึงได้บูรณาการความร่วมมือทุกภาคส่วนทั้งภาครัฐ ภาคเอกชน โดยมีจุดมุ่งหมายร่วมกันในการพัฒนาให้จังหวัดสกลนคร มีความพร้อมและศักยภาพในการเป็นจังหวัดที่มีการดำเนินการจัดการด้านสมุนไพร ตั้งแต่ต้นน้ำจนถึงปลายน้ำ เพื่อเป็นประโยชน์ต่อสุขภาพ และนำไปสู่การสร้างเศรษฐกิจให้กับพื้นที่ แยกการดำเนินการ ต้นน้ำ กลางน้ำ และปลายน้ำ

แนวทางการดำเนินงานพัฒนาคุณภาพวัตถุดิบสมุนไพร

ตารางที่ ๑.๔๗ แสดงแนวทางการดำเนินงานพัฒนาคุณภาพวัตถุดิบสมุนไพร

ลำดับ	กิจกรรมดำเนินงาน	เป้าหมายผลลัพธ์ที่สำคัญ	หน่วยงานรับผิดชอบหลัก
๑	ส่งเสริมสนับสนุนการก่อตั้งชมรม/ กลุ่ม/ วิสาหกิจชุมชน ผู้เพาะปลูกและผู้แปรรูปวัตถุดิบสมุนไพร	กลุ่มผู้ปลูก/ ผู้แปรรูป วัตถุดิบสมุนไพร จำนวน ๕๐ กลุ่ม/ จังหวัด	เกษตรจังหวัด/ พัฒนาการ จังหวัด/ มูลนิธิฯ
๒	ฝึกอบรมชมรม/ กลุ่ม/ วิสาหกิจชุมชน ผู้เพาะปลูก ให้มีความรู้ความสามารถในการเพาะปลูกสมุนไพร ให้ได้ตามเกณฑ์มาตรฐานเกษตรอินทรีย์ เกณฑ์มาตรฐาน GAP (Good Agricultural Practice)	พื้นที่เพาะปลูกสมุนไพรที่ได้มาตรฐานเกษตรอินทรีย์/ GAP จำนวน ๕,๐๐๐ ไร่/ จังหวัด	เกษตรจังหวัด/ พัฒนาการ จังหวัด/ มูลนิธิฯ
๓	จัดตั้งศูนย์เพาะชำและพัฒนาต้นกล้าพันธุ์สมุนไพร เพื่อศึกษาวิจัยสายพันธุ์ที่เหมาะสม ผลิตและสนับสนุนกล้าพันธุ์สมุนไพร โดยมีการสำรวจทดสอบคุณภาพดิน น้ำ สภาพภูมิอากาศ และสภาพแวดล้อมในระบบนิเวศ เพื่อให้สามารถคัดเลือกพันธุ์และจัดการแปลงเพาะปลูกได้อย่างมีประสิทธิภาพและมีความเหมาะสม	วิจัยพัฒนาและสนับสนุน ต้นกล้าพันธุ์สมุนไพร คุณภาพ จำนวน ๒๐ ชนิด/ จังหวัด	เกษตรจังหวัด/ มหาวิทยาลัย/ วิสาหกิจชุมชน/ มูลนิธิฯ
๔	จัดตั้งตลาดกลางวัตถุดิบสมุนไพร ประสานข้อมูลให้	การซื้อขายวัตถุดิบ	พาณิชย์จังหวัด/ หอการค้า

“อยู่สกล รักสกล ทำเพื่อสกลนคร”

ลำดับ	กิจกรรมดำเนินงาน	เป้าหมายผลลัพธ์ที่สำคัญ	หน่วยงานรับผิดชอบหลัก
	แผนการผลิตวัตถุดิบสมุนไพรมีความสอดคล้องเหมาะสมกับความต้องการวัตถุดิบ (Demand-Supply Matching) พัฒนากลไกการรับซื้อวัตถุดิบสมุนไพรในราคารับประกัน โดยการรวมกลุ่มผู้เพาะปลูก/ ผู้แปรรูปสมุนไพรเป็นสหกรณ์ หรือ วิสาหกิจชุมชน (หากมีความจำเป็น)	สมุนไพรในระบบราคา รับประกัน ปริมาณ ๕๐๐ เมตริกตัน/ จังหวัด/ ปี	จังหวัด/ วิสาหกิจชุมชน
๕	จัดตั้งศูนย์แปรรูปวัตถุดิบสมุนไพรขึ้นต้น โดยกระบวนการล้างทำความสะอาด คัดแยก หั่นเป็นชิ้นย่อย อบ ตากแห้ง นึ่ง ตามกรรมวิธีที่ถูกต้อง จัดเก็บวัตถุดิบที่ผ่านการแปรรูปในโรงเก็บ (โกดัง) ที่มีการควบคุมอุณหภูมิ ความชื้นที่เหมาะสม มีการสุ่มตรวจวัตถุดิบ ว่ามีปริมาณสารสำคัญในระดับมาตรฐาน ปราศจากสิ่งปนเปื้อนเชื้อแบคทีเรีย เชื้อรา และ โลหะหนักตามเกณฑ์มาตรฐานที่กำหนด	ปริมาณวัตถุดิบสมุนไพรแปรรูปที่มีคุณภาพ ๑,๐๐๐ เมตริกตัน/ จังหวัด/ ปี	เกษตรจังหวัด/ พาณิชย์จังหวัด/ หอการค้าจังหวัด/ วิสาหกิจชุมชน
๖	ประสาน ส่งเสริม และสนับสนุน การฝึกอบรม กิจกรรมการจัดการความรู้ การอนุรักษ์ คัมภีร์ภูมิปัญญา การผลิตและพัฒนาบุคลากรด้านการเกษตร การแปรรูปวัตถุดิบ การผลิตและพัฒนาผลิตภัณฑ์ การตลาดและการจัดการ การแพทย์แผนไทย และ ด้านอื่นๆ ที่เกี่ยวข้องกับการพัฒนาสมุนไพรและการแพทย์แผนไทยในพื้นที่	แผนการผลิตและพัฒนาบุคลากรเพื่อสนับสนุนการพัฒนาเมืองสมุนไพร	สาธารณสุขจังหวัด/ เกษตรจังหวัด/ มหาวิทยาลัย/ วิสาหกิจชุมชน/ มูลนิธิฯ

๕. หมอพื้นบ้านสกลนคร

ทศวรรษกว่าๆแล้วที่ “ชมรมหมอพื้นบ้านสกลนคร” ได้ถูกก่อตั้งขึ้น จากความร่วมมือร่วมใจของภาครัฐและองค์การบริหารส่วนท้องถิ่นที่ต้องการผลักดันให้ ประชาชนชาวบ้าน หรือ หมอพื้นบ้าน ได้มีที่ยืนในสังคม ได้รับความเชื่อถือจากประชาชน เพื่อที่จะนำเอาองค์ความรู้ที่ถ่ายทอดมาจากรุ่นสู่รุ่น สร้างสุขภาวะให้กับประชาชนในพื้นที่ ด้วยการรักษาที่ได้รับการรับรองจากหน่วยงานภาครัฐ ซึ่งในปัจจุบันมีหมอพื้นบ้านจังหวัดสกลนคร ที่ขอขึ้นทะเบียนกับสำนักงานสาธารณสุขจังหวัดสกลนครทั้งสิ้น ๙๑๙ คน ซึ่งบางส่วนได้เข้ามาช่วยเหลือภาครัฐ โดยมอบองค์ความรู้จากภูมิปัญญาที่สืบทอดมาจากบรรพบุรุษ ให้กับกรมการแพทย์แผนไทยและแพทย์ทางเลือก ได้ถอดบทเรียน ยกตัวอย่างเช่น แม่จันลี เปลี่ยนเอกหมอไทยดีเด่นแห่งชาติ ปี พ.ศ.๒๕๕๖ อายุ ๗๙ ปี ชาวบ้านโนนหอม ตำบลโนนหอม อำเภอเมือง จังหวัดสกลนคร มีความเชี่ยวชาญในด้านการดูแลรักษาผู้ป่วยอัมพฤกษ์ อัมพาต ด้วยวิธีการนวดเขี่ยเส้น และการต้มยาต้มสมุนไพร เป็นต้น

ปัญหาและอุปสรรค ๑. ด้านสถานที่ ยังขาดงบประมาณในการปรับปรุงสถานที่ให้เป็นไปตามมาตรฐานที่กำหนด

๒. ด้านบุคลากร ขาดงบประมาณจ้างลูกจ้างตำแหน่งแพทย์แผนไทย เนื่องจากหน่วยบริการประสบปัญหาสถานะทางการเงิน

๓ ด้านระบบยาสมุนไพร ปัญหาในการเบิกจ่ายยาสมุนไพรนอกบัญชียาหลักแห่งชาติ โดยเฉพาะยาปรุงเฉพาะราย (ยาต้ม) ซึ่งผู้ป่วยต้องจ่ายค่ายาเอง

แนวทางการพัฒนา ๑. ส่งเสริมหลักสูตรแพทย์แผนไทยบัณฑิต โดยเน้นด้านเวชกรรมไทยมากขึ้น และการจัดอบรมหลักสูตรผู้ช่วยแพทย์แผนไทย เพื่อเพิ่มบุคลากรในสถานบริการของรัฐ

“อยู่สกล รักสกล ทำเพื่อสกลนคร”

๒. สนับสนุนการปลูกและผลิตยาสมุนไพร โดยใช้วัตถุดิบจากเกษตรกร เพื่อสร้างรายได้ และส่งเสริมการใช้ยาสมุนไพรแทนยาแผนปัจจุบัน โดยอาจจะตัดยาแผนปัจจุบันบางตัวออกแล้วใช้ยาสมุนไพรแทน
๓. หาช่องทางจ้างแพทย์แผนไทยและผู้ช่วยแพทย์แผนไทยให้กับสถานบริการ
๔. สนับสนุนให้มี OPD แพทย์แผนไทยคู่ขนานในโรงพยาบาล ทำให้ผู้ป่วยสามารถเลือกใช้บริการได้
๕. สนับสนุนเครือข่ายหมอพื้นบ้านและส่งเสริมภูมิปัญญาท้องถิ่น
๖. ส่งเสริมการจัดอบรมให้ความรู้เรื่องยาสมุนไพรกับแพทย์

๖. การพัฒนาปฐภูมิและสุขภาพองค์กรรวม

การดำเนินงานพัฒนาระบบสุขภาพอำเภอของจังหวัดสกลนคร เป็นการดำเนินงานอย่างต่อเนื่องมาตั้งแต่ปีงบประมาณ ๒๕๔๔ จนถึงปัจจุบัน มุ่งเน้นการมีส่วนร่วมกับภาคีเครือข่ายมากยิ่งขึ้น โดยเฉพาะจากปี ๒๕๕๖ เป็นต้นมา มีนโยบายระดับจังหวัดโดยผู้ว่าราชการจังหวัดสกลนคร กำหนดตัวชี้วัดที่ส่งเสริมและสนับสนุนการทำงานของภาคีเครือข่ายให้เกิดผลมากที่สุดสอดคล้องกับนโยบายนายแพทย์สาธารณสุขจังหวัดสกลนครที่สนับสนุนให้งานสำคัญบรรลุเป้าหมายมากที่สุด และเพื่อให้เกิดการส่งเสริมการพัฒนารูปแบบการบริหารจัดการ เสริมสร้างแนวคิด หลักการ และวิธีการ พร้อมรวบรวมและเผยแพร่องค์ความรู้ และประสบการณ์ ในการบริหารจัดการเครือข่ายระบบสุขภาพอำเภอของแต่ละพื้นที่ จังหวัดสกลนครได้เชื่อมโยงการดำเนินงานร่วมกับการพัฒนา Service Plan+ DHS + กลุ่มวัย+FCTสู่อำเภอ-ตำบลจัดการสุขภาพบูรณาการติดตามซึ่งเป็นนโยบายร่วมกันในระดับเขตสุขภาพที่ ๘ นอกจากนี้โครงการเสริมสมรรถนะการบริหารจัดการระบบสุขภาพระดับอำเภอ (District Health System Management Learning : DHML) ซึ่งในปี ๒๕๕๙ ได้ปรับชื่อโครงการว่า “โครงการเพิ่มคุณภาพการเข้าถึงบริการสุขภาพโดยเครือข่ายระบบสุขภาพอำเภอ” ก็มีส่วนเสริมให้การพัฒนาระบบสุขภาพอำเภอ มีความเข้มแข็ง และร่วมกันแก้ไขปัญหาในระดับพื้นที่ได้ ซึ่งมีทีมเข้าร่วมโครงการครบทั้ง ๑๘ อำเภอๆละ ๑ ทีม และในส่วนของพัฒนาระบบทีมหมอบรรลุวิสัยทัศน์ได้มีการจัดตั้งทีมหมอบรรลุวิสัยทัศน์ครอบคลุมทุกพื้นที่ตั้งแต่ระดับอำเภอ ตำบล และชุมชน

๗. การดำเนินงานระบบสุขภาพอำเภอ

จังหวัดสกลนครได้ดำเนินการอย่างต่อเนื่องมาตั้งแต่ปี ๒๕๕๖ โดยแต่ละอำเภอได้ดำเนินการตามแนวทางการพัฒนาที่มีแผนยุทธศาสตร์/แผนปฏิบัติการและแผนการติดตามประเมินผลที่เชื่อมโยงระบบบริการเครือข่ายปฐภูมิกับชุมชนและท้องถิ่นอย่างมีส่วนร่วม โดยได้ร่วมกันจัดทำแผนตั้งแต่ต้นปีงบประมาณ กำหนดการทำงานอย่างเป็นระบบ เพื่อร่วมกันแก้ไขปัญหาสาธารณสุขในพื้นที่อย่างมีประสิทธิภาพ บูรณาการร่วมกับภาคีเครือข่าย ซึ่งเป็นการบูรณาการในทุกกลุ่มอายุและตามแผนการพัฒนาแบบบริการ (Service plan) จนเกิดระบบการดูแลประชาชนในพื้นที่รับผิดชอบในแต่ละประเด็นของแต่ละอำเภอ ส่งผลทำให้หลายพื้นที่ผ่านเกณฑ์หมู่บ้านจัดการสุขภาพ/ตำบลจัดการสุขภาพระดับต่างๆ เกิดธรรมนูญสุขภาพระดับตำบล ส่งผลให้ระดับอำเภอ ผ่านเกณฑ์อำเภอควบคุมโรคเข้มแข็งยั่งยืนและเข้มข้น, อำเภอสุขภาพดีหรือระบบสุขภาพอำเภอที่กำลังก้าวเดินไปข้างหน้าซึ่งมีการร่วมคิด ร่วมทำ ร่วมแก้ไขปัญหา ร่วมแลกเปลี่ยนเรียนรู้ในทุกระดับของแต่ละอำเภอ

สำหรับผลการพัฒนาคุณภาพเครือข่ายบริการปฐภูมิ พบว่า ทุกเครือข่ายมีการประเมินตนเองตามเกณฑ์ ซึ่งจากการประเมินการดำเนินงานในรอบที่ ๑ ผ่านระดับ ๓ ทั้ง ๖ ด้าน และในรอบที่ ๒ ผลประเมินได้ยกระดับการพัฒนาขึ้นทุกอำเภอ และมีการประเมินตนเอง (Self - Assessment) /ประเมินโดยทีมระดับจังหวัด / ระดับเขต โดยใช้แนวทางตามเกณฑ์ อำเภอ-ตำบลจัดการสุขภาพบูรณาการติดตาม (Service Plan ; SP + DHS + ๕ กลุ่มวัย สู่อำเภอ-ตำบลจัดการสุขภาพบูรณาการติดตาม) และเกณฑ์ต่างๆ ตามกิจกรรม และประเด็นที่กำหนด พร้อมบูรณาการการจัดการในระดับตำบล – อำเภอ ผ่านธรรมนูญตำบล

“อยู่สกล รักสกล ทำเพื่อสกลนคร”

และสภาพสุขภาพอำเภอ เสริมกับระบบสนับสนุนทั้งในระดับอำเภอ /จังหวัด โดยดำเนินการอย่างต่อเนื่อง เชื่อมโยงกับนโยบายเร่งด่วนต่างๆ จนเกิดผลงาน นวัตกรรมในพื้นที่มากมายในพื้นที่

๘. การดำเนินงานทีมหมอครอบครัว

จังหวัดสกลนครมีการจัดการให้มีหมอประจำครอบครัว (Family Care Team : FCT) โดยมีการ แต่งตั้งสหวิชาชีพเป็นทีมระดับอำเภอ ตำบลและชุมชน ร่วมกันปฏิบัติงาน เพื่อดูแลสุขภาพประชาชน โดยมีแพทย์ เป็นผู้ให้คำปรึกษา ผ่านระบบสื่อสารด้านต่างๆ มีการแบ่งพื้นที่รับผิดชอบของบุคลากรสาธารณสุขหรือนักสุขภาพ ครอบครัว(นศ.) ที่ประจำหน่วยบริการปฐมภูมิ ดูแลกลุ่มเป้าหมาย คริวเรือน และหมู่บ้าน โดยมีการดำเนินการ อย่างต่อเนื่องสามารถเชื่อมโยงกับนโยบายเร่งด่วนต่างๆได้เป็นอย่างดี ทำให้เกิดผลงาน นวัตกรรมหลากหลายในพื้นที่

๙. การดำเนินงานอำเภอ-ตำบลจัดการสุขภาพบูรณาการติดดาว

จังหวัดสกลนคร ได้กำหนดการพัฒนาคุณภาพด้าน Quality To Care สำหรับการพัฒนาคูณภาพเครือข่ายบริการปฐมภูมิ มาตั้งแต่ ปี ๒๕๕๖-๒๕๕๘ ซึ่งเรียกว่า คปสอ./รพ.สต.ติดดาว โดยมีการ กำหนดเกณฑ์/ปรับเกณฑ์ และรูปแบบการประเมินร่วมกันในระดับเขต มีการมอบหมายให้แต่ละจังหวัด ดำเนินการพัฒน โดยทีมพี่เลี้ยงจังหวัด/อำเภอ พร้อมประเมินตนเองในระดับอำเภอ จากนั้นให้มีการประเมิน ในระดับจังหวัด/เขต โดยทีมประเมินระดับจังหวัด/เขต ในปี ๒๕๕๙ ได้กำหนดประเด็นการพัฒนาที่บูรณาการ กับ Service Plan + DHS + กลุ่มวัย + FCT สู่อำเภอ-ตำบลจัดการสุขภาพ จึงใช้ชื่อว่า “อำเภอ-ตำบลจัดการ สุขภาพบูรณาการติดดาว” ผลการดำเนินงาน อำเภอ ทั้งหมด ๑๘ อำเภอ ผ่านการรับรองระดับ ๕ ดาว จำนวน ๑๖ อำเภอ คิดเป็นร้อยละ ๘๘.๙ หน่วยบริการปฐมภูมิ ผ่าน ๕ ดาวทั้งหมด จำนวน ๑๗๔ แห่ง ร้อยละ ๙๒.๕

๑๐. การจัดการขยะมูลฝอยและสิ่งแฉดล้อม

จังหวัดสกลนครได้ตระหนักว่าขยะจะเป็นปัญหาที่อาจก่อให้เกิดวิกฤติต่อสภาพแวดล้อม และอาจ เป็นแหล่งเพาะพันธุ์พาหะนำโรค เป็นแหล่งแพร่กระจายของเชื้อโรคมลพิษ จึงมีนโยบายให้เจ้าหน้าที่สาธารณสุข และอาสาสมัครสาธารณสุขประจำหมู่บ้านเป็นตัวอย่าง และเชิญชวนประชาชนในพื้นที่รับผิดชอบเข้าร่วมการจัดการ ขยะต้นทาง โดยการคัดแยกขยะเพื่อนำกลับมาใช้ประโยชน์ให้มากที่สุด โดยเริ่มดำเนินการมาตั้งแต่ปี ๒๕๕๖ จนกระทั่งปี ๒๕๕๘ รัฐบาลภายใต้การนำของคณะรักษาความสงบแห่งชาติ(คสช.) กำหนดให้ปัญหาการจัดการขยะ เป็นวาระแห่งชาติ และให้แต่ละจังหวัดจัดทำ Road map การจัดการขยะมูลฝอยและของเสียอันตรายซึ่งจังหวัด สกลนคร เป็นจังหวัดที่มีปริมาณขยะมูลฝอยสะสมลำดับที่ ๕๖ ของประเทศไทย ประกอบกับได้มีนโยบายการจัดการ ขยะเป็นกิจกรรมลำดับต้นๆที่ทุกภาคส่วนจะต้องร่วมดำเนินการ ดังนั้น จังหวัดสกลนครจึงได้ดำเนินงานตามวาระ แห่งชาติของ roadmap การจัดการขยะมูลฝอย และของเสียอันตรายโดยใช้หลักภายใต้ความร่วมมือของเครือข่าย สกลนครน่าอยู่ (Clean Green Network) ซึ่งประกอบ ด้วยความร่วมมือ ๓ ภาคีหลัก ได้แก่ สำนักงานสาธารณสุข จังหวัดสกลนคร สำนักงานทรัพยากรธรรมชาติและสิ่งแวดล้อม และสำนักงานท้องถิ่นจังหวัดสกลนคร ร่วมกัน ขับเคลื่อนกับภาคีเครือข่ายจากองค์กรปกครองส่วนท้องถิ่น สถาบันการศึกษาและภาคประชาสังคม ซึ่งมีกลไก การขับเคลื่อนภายใต้ยุทธศาสตร์ “สกลนครเมืองสะอาดสู่สกลนครสร้างสุข”

รูปภาพที่ ๑.๔ กลไกการขับเคลื่อนยุทธศาสตร์ “สกลนครเมืองสะอาดสู่สกลนครสร้างสุข”

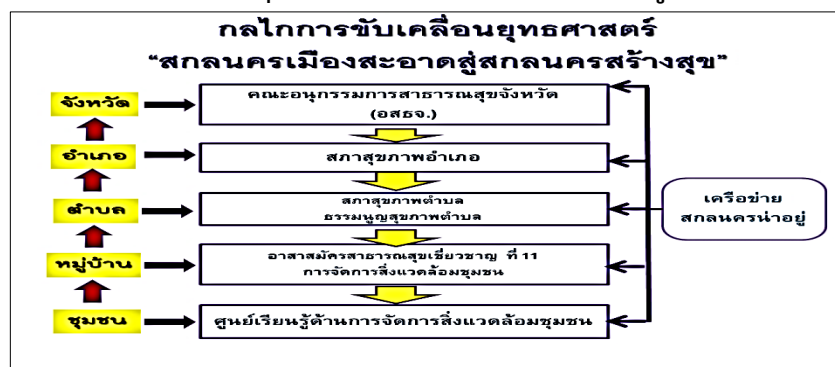

“อยู่สกล รักสกล ทำเพื่อสกลนคร”

จากผลการดำเนินงานตั้งแต่ปี ๒๕๕๖-๒๕๕๙ พบว่า จังหวัดสกลนครได้ดำเนินการจัดการขยะต้นทาง โดยดำเนินงานในรูปแบบธนาคารขยะ ตลาดนัดหรือศูนย์รับซื้อขยะครอบคลุมร้อยละ ๑๐๐ ในตำบล/หมู่บ้าน ครอบคลุมร้อยละ ๘๑.๗ และร้อยละ ๙๔.๒ ของโรงเรียน และหลังคาเรือนตามลำดับ นอกจากนั้นจากการดำเนินงานอย่างจริงจัง พบว่ามี ๑๐ อำเภอ คิดเป็นร้อยละ ๕๕.๕ ของอำเภอทั้งจังหวัด (๑๘ อำเภอ) มีโรงเรียนที่มีการจัดการขยะในรูปแบบธนาคารขยะครบร้อยละ ๑๐๐ และมี ๑๖ อำเภอ คิดเป็นร้อยละ ๘๘.๘ มีหลังคาเรือนเข้าร่วม เป็นสมาชิกธนาคารขยะผ่านเกณฑ์ร้อยละ ๘๐ ขึ้นไป มีการส่งเสริมให้องค์กรปกครองส่วนท้องถิ่นทุกแห่ง ดำเนินการสร้างสถานที่รวบรวมและจัดเก็บขยะพิษ/ขยะอันตรายให้ได้มาตรฐานและถูกต้องตามหลักสุขภาพิบาล ให้ครอบคลุมร้อยละ ๑๐๐ รวมทั้งพัฒนาคุณภาพระบบบริการอนามัยสิ่งแวดล้อม (Environmental health Accreditation) หรือ EHA ผ่านเกณฑ์ประเมินรับรองคุณภาพด้านการจัดการขยะมูลฝอยทั่วไป และมีการส่งเสริมให้สถานบริการสาธารณสุขของรัฐและเอกชนมีการพัฒนาระบบการจัดการมูลฝอยติดเชื้อที่ถูกต้องร้อยละ ๑๐๐

ในปี ๒๕๕๙ จังหวัดสกลนคร ได้มีนโยบายในการเร่งรัดการจัดการขยะมูลฝอย ดังนี้

๑. เร่งรัดจัดการขยะรีไซเคิล(ตลาดนัดศูนย์รับซื้อ ธนาคารขยะรีไซเคิล) ให้ครอบคลุมหลังคาเรือนร้อยละ ๘๐ ขึ้นไป

๒. เร่งรัดจัดการขยะรีไซเคิล(ตลาดนัด ศูนย์รับซื้อ ธนาคารขยะรีไซเคิล) ในโรงเรียน ให้ครอบคลุมร้อยละ ๑๐๐

๓. เร่งรัดองค์กรปกครองส่วนท้องถิ่น และสถานบริการสาธารณสุขสังกัดกระทรวงสาธารณสุข มีที่รวบรวมขยะพิษ/ขยะอันตรายให้ครอบคลุม ร้อยละ ๑๐๐ ๔) เร่งรัดสถานบริการสาธารณสุขของรัฐและเอกชนมีระบบการจัดการมูลฝอยติดเชื้อที่ถูกต้องครอบคลุม ร้อยละ ๑๐๐

ทั้งนี้ในการดำเนินงานจัดการขยะมูลฝอยและสิ่งแวดล้อมของจังหวัดสกลนคร ทุกภาคส่วนจะต้องร่วมดำเนินการรณรงค์ การสร้างและปลูกจิตสำนึกในการจัดการขยะที่ถูกต้อง ทั้งในกลุ่มประชาชนทั่วไป กลุ่มเยาวชนทั้งในและนอกสถานศึกษา และร่วมคิด ร่วมทำ ร่วมดำเนินการ เพื่อให้สกลนครน่าอยู่อย่างยั่งยืนต่อไป

ผลการจัดการขยะต้นทาง

จากการดำเนินงานที่ผ่านมาจนถึง ธันวาคม ๒๕๕๘ จังหวัดสกลนคร คัดแยกขยะต้นทาง ได้จำนวน ๑,๐๗๓ ตัน คิดเป็นมูลค่า ๑๒.๔ ล้านบาท ลดคาร์บอนฟุตพริ้นท์ ๑,๒๓๖ ตันคาร์บอน ในปี ๒๕๕๙ (ข้อมูล ณ ๒๘ มิถุนายน ๒๕๕๙) จังหวัดสกลนคร เก็บ คัดแยกขยะต้นทาง ได้ จำนวน ๑,๑๗๙ ตัน คิดเป็นเงิน ๙.๖ ล้านบาท และลดปริมาณคาร์บอนฟุตพริ้นซ์ ได้ถึง ๘๗๐.๔๒ ตันคาร์บอน นอกจากนี้จังหวัดสกลนคร มีการส่งเสริมให้สถานบริการสาธารณสุขของรัฐ เป็นต้นแบบในการจัดการขยะอินทรีย์เพื่อนำมาใช้ประโยชน์ในรูปแบบต่างๆ เช่น การหมักทำปุ๋ยหรือน้ำยาเอนกประสงค์ การผลิตไบโอแก๊สจากขยะ ส่งเสริมการเลี้ยงไส้เดือนกำจัดขยะในรูปธนาคารไส้เดือนและส่งเสริมให้ทุกตำบลมีศูนย์เรียนรู้ในการจัดการขยะและสิ่งแวดล้อมเพื่อเป็นแหล่งศึกษาแลกเปลี่ยนเรียนรู้ในชุมชนกำหนดให้มี อสม.สาขาที่๑๑ สาขาการจัดการสิ่งแวดล้อมชุมชน (เป็นจังหวัดเดียวในประเทศไทย) เพื่อรับผิดชอบงานด้านอนามัยสิ่งแวดล้อมในชุมชน ทำงานบูรณาการร่วมกับอาสาสมัครกระทรวงอื่นๆมีการแต่งตั้งคณะอนุกรรมการวิสามัญ เพื่อศึกษาแนวทางแก้ไขปัญหาขยะชุมชน สภานิติบัญญัติแห่งชาติได้ขอให้จังหวัดสกลนครเข้านำเสนอแนวทางการดำเนินงานการจัดการขยะต้นทาง เพื่อเป็นตัวอย่างและขยายผลสู่ระดับประเทศ(เมื่อวันที่ ๓๐ ตุลาคม ๒๕๕๘) กรมอนามัย กระทรวงสาธารณสุข ได้เชิญจังหวัดสกลนคร เป็นวิทยากรบรรยายเรื่อง “กรณีตัวอย่างของการจัดการขยะมูลฝอยชุมชนที่ประสบผลสำเร็จ” ในการประชุมวิชาการอนามัยสิ่งแวดล้อมแห่งชาติ ครั้งที่ ๖ ระหว่างวันที่ ๔ - ๕ กรกฎาคม ๒๕๕๙ ณ ห้องมฆวานรังสรรค์ สโมสรทหารบก ถนนวิภาวดีรังสิต กรุงเทพมหานคร

“อยู่สกล รักสกล ทำเพื่อสกลนคร”

ปัญหาอุปสรรค

๑. การขาดจิตสำนึก ความตระหนักต่อปัญหาการจัดการขยะของทุกภาคส่วน
๒. ความต่อเนื่องของนโยบายในการจัดการขยะระดับประเทศและจังหวัด
๓. เอกภาพในการแก้ไขปัญหาระหว่างหน่วยงานที่เกี่ยวข้อง
๔. ขาดงบประมาณสนับสนุนการจัดการปัญหาปลายทาง
๕. กระแสต่อต้านจากภาคประชาชน ในการจัดการขยะปลายทาง
๖. ขาดการบังคับใช้กฎหมายและเอกภาพในการใช้
๗. ขาดเจ้าภาพหลักในการรวบรวมขยะพิษ ใน รพ.สต.และ ใน อบต. ไปกำจัดโดยถูกต้อง

ข้อเสนอแนะ

๑. ควรปลูกฝังค่านิยมที่ดีในการจัดการขยะโดยเริ่มจากเด็กและเยาวชน
๒. ควรจัดประชาสัมพันธ์และรณรงค์การดำเนินงานอย่างต่อเนื่องผ่านสื่อต่างๆ
๓. ส่งเสริมมาตรการการจัดการขยะต้นทางอย่างเป็นระบบและจริงจัง
๔. พัฒนาศักยภาพและเทคโนโลยีที่เหมาะสม สอดคล้องกับบริบทพื้นที่ในการจัดการขยะ
๕. ส่งเสริมนโยบายใช้ผลิตภัณฑ์ที่เป็นมิตรต่อสิ่งแวดล้อมและมีนโยบายให้ผู้ประกอบการรับซื้อบรรจุภัณฑ์ คืนในราคาที่เป็นธรรม
๖. สนับสนุนกลไกการขับเคลื่อนโดยคณะกรรมการหรือคณะทำงานที่เป็นเอกภาพ เช่น คณะอนุกรรมการสาธารณสุขจังหวัด (อสจ.)
๗. สนับสนุนงบประมาณดำเนินการให้สอดคล้องกับนโยบายการจัดการขยะ
๘. แก้ไขกฎหมายให้เหมาะสมกับสถานการณ์และมีหน่วยงานติดตามการบังคับใช้กฎหมายเฉพาะหรือเพิ่มอำนาจ อสจ.
๙. ให้ อบจ. เป็นเจ้าภาพหลักในการจัดการขยะพิษ ขยะอันตราย ทั้งหมดไปกำจัด โดยถูกต้องตามหลักสุขาภิบาล
๑๐. ทุกหน่วยงาน รับผิดชอบดำเนินการอย่างจริงจัง ถือเป็นหน้าที่ตามปกติ

๑๑. การดำเนินงานควบคุมการบริโภคเครื่องดื่มแอลกอฮอล์และยาสูบ

จังหวัดสกลนครมีความชุกของผู้บริโภคเครื่องดื่มแอลกอฮอล์อายุ ๑๕-๑๙ ปี เท่ากับ ๑๒.๓ อำเภอที่มีการบริโภคเครื่องดื่มแอลกอฮอล์มากที่สุดได้แก่ อำเภอนิคมน้ำอูน คำตากล้า กุดบาก คิดเป็นร้อยละ ๑๖.๖, ๑๖.๐, ๑๕.๙ ตามลำดับ

จังหวัดสกลนครได้มีนโยบายให้การจัดงานบุญประเพณี งานศพ ปลอดเหล้าปลอดการพนัน โดยการประกาศเป็นนโยบายของจังหวัด จัดทำประกาศ ตั้งคณะกรรมการควบคุมเครื่องดื่มแอลกอฮอล์ จังหวัด และใช้กลไกของรัฐทุกระดับทั้งระดับอำเภอ ระดับตำบล และระดับหมู่บ้าน ในการขับเคลื่อน รวมทั้งสนับสนุนให้มีการประชาสัมพันธ์ในหลายรูปแบบเพื่อสร้างกระแส ทั้งทางวิทยุ หนังสือพิมพ์ท้องถิ่น การทำป้ายประชาสัมพันธ์ในทุกอำเภอและมีการติดตามประเมินการทำงานทุกระดับผ่านการประชุมคณะกรรมการควบคุมเครื่องดื่มแอลกอฮอล์ที่ตั้งขึ้นอย่างต่อเนื่อง ผลการดำเนินงาน ทำให้เกิดคณะทำงานในระดับ อำเภอ ตำบล และชุมชน รวมทั้งเกิดกระบวนการในการทำงานเช่นการทำเวทีประชาคมเพื่อกำหนดกฎกติกาในการจัดงานบุญประเพณีงานศพปลอดเหล้าและปลอดการพนันในหมู่บ้านและชุมชน ซึ่งได้ดำเนินการไปแล้ว มีจำนวน ๑,๕๑๕ หมู่บ้าน จัดทำประชาคมหมู่บ้าน จำนวน ๑,๕๑๕ หมู่บ้าน คิดเป็นร้อยละ ๑๐๐ และ จำนวน ๘๘ ชุมชน จัดทำประชาคมหมู่บ้าน จำนวน ๘๘ ชุมชน คิดเป็นร้อยละ ๑๐๐

การดำเนินการเพื่อแก้ปัญหาการบริโภคเครื่องดื่มแอลกอฮอล์และบุหรี่ย จังหวัดสกลนคร มีการจัดกิจกรรมรณรงค์ในงานบุญ งานประเพณีที่สำคัญของจังหวัด ดังนี้

“อยู่สกล รักสกล ทำเพื่อสกลนคร”

- งานการสนับสนุนดำเนินการขับเคลื่อนจังหวัดปลอดบุหรี่
- งานสงกรานต์ปลอดเหล้าและบุหรี่
- งานบุญบั้งไฟปลอดเหล้าและบุหรี่
- งานงดเหล้าเข้าพรรษา
- งานแข่งเรือปลอดเหล้าและบุหรี่
- งานลอยกระทงปลอดเหล้าและบุหรี่
- งานแข่งขันกีฬาสาธารณสุข ปลอดแอลกอฮอล์และบุหรี่
- งานกาชาดปลอดเหล้าและบุหรี่
- ดำเนินงานโครงการจัดงานบุญประเพณีงานศพปลอดเหล้าและปลอดการพนัน

เทิดพระเกียรติ ๘๖ พรรษา มหาราชินี จังหวัดสกลนคร

พื้นที่ต้นแบบงานบุญประเพณีปลอดเหล้า/งานศพปลอดเหล้า

- ตำบลปลาไหล อ.วาริชภูมิ
- ตำบลดงชน อ.เมืองสกลนคร
- ตำบลตองโขบ อ.โคกศรีสุพรรณ
- ตำบลนาหัวบ่อ อ.พรรณานิคม
- ตำบลโคกสี อ.สว่างแดนดิน
- ตำบลกุดบาก อ.กุดบาก

นโยบายสาธารณะที่เกิดขึ้นในพื้นที่จังหวัดสกลนคร

- ประกาศ เป็นนโยบายสาธารณะจังหวัดสกลนคร
- ประกาศ คณะกรรมการควบคุมเครื่องดื่มแอลกอฮอล์และบุหรี่จังหวัดสกลนคร
- ประกาศ นโยบาย “งานศพปลอดเหล้า ปลอดการพนัน”
- ประกาศ นโยบายการสนับสนุนดำเนินการขับเคลื่อนจังหวัดปลอดบุหรี่
- ประกาศ งานวันข้าวฮางโลก ปลอดเครื่องดื่มแอลกอฮอล์และบุหรี่
- ประกาศ งานสงกรานต์ ปลอดภัยไร้แอลกอฮอล์
- ประกาศ งานแข่งเรือปลอดแอลกอฮอล์และบุหรี่
- ประกาศ งานลอยพระประทีป ปลอดภัยไร้แอลกอฮอล์และบุหรี่
- ประกาศ งานนมัสการพระธาตุเชิงชุมและหลวงพ่องค์แสน ปลอดแอลกอฮอล์และบุหรี่
- ประกาศ งานรวมน้ำใจไทสกลและกาชาด ปลอดแอลกอฮอล์และบุหรี่
- ประกาศ งานแข่งขันกีฬาสาธารณสุข ปลอดแอลกอฮอล์และบุหรี่

มาตรการการดำเนินงานควบคุมการบริโภคเครื่องดื่มแอลกอฮอล์และยาสูบจังหวัดสกลนคร

๑. นำรายงานจัดงานศพปลอดเหล้าและปลอดการพนันและการควบคุมบุหรี่ในหมู่บ้าน/ชุมชน เข้าเป็นวาระการประชุมกรรมการจังหวัดทุกเดือน
๒. รับเรื่องร้องเรียนการกระทำผิดกฎหมายในจังหวัด
๓. ออกเฝ้าระวัง ตรวจสอบ ประชาสัมพันธ์ จับกุม เปรียบเทียบปรับ และดำเนินคดีในพื้นที่ในงานเทศกาลประเพณีประจำจังหวัด อำเภอ อาทิจ งานแข่งขันเรือยาวชิงถ้วยพระราชทานฯ งานลอยกระทง งานวันปีใหม่ งานนมัสการองค์พระธาตุเชิงชุมวรวิหาร งานกาชาดงานสงกรานต์ ฯลฯ
๔. การสื่อสาร รณรงค์ ให้ความรู้เพื่อปรับเปลี่ยนค่านิยมและลดแรงสนับสนุนการดื่ม โดยดำเนินกิจกรรมโครงการสวดมนต์ข้ามปีสร้างปัญญาพัฒนาสุขภาวะ จังหวัดสกลนคร ณ วัดพระธาตุเชิงชุมวรวิหาร

“อยู่สกล รักสกล ทำเพื่อสกลนคร”

๕. เน้นหนักชุมชนต้นแบบงานบุญประเพณีปลอดเหล้า/งานศพปลอดเหล้า และปลอดการพนัน เป็นรูปธรรม จำนวน ๖ ตำบล ได้แก่ บ้านพรสวรรค์ หมู่ที่ ๑๓ ตำบลปลาไหล อำเภวาริชภูมิ, บ้านดงชน ตำบลดงชน อำเภอเมืองสกลนคร จังหวัดสกลนคร, บ้านจั่ว หมู่ที่ ๒ ตำบลกุดบาก อำเภอกุดบาก บ้านหนองไผ่ ตำบลนาหัวบ่อ อำเภอพรรณานิคม, บ้านบึงโนน หมู่ที่ ๕ ตำบลโคกศรี อำเภอสว่างแดนดิน บ้านห้วยทึบ ตำบลตองโขบ อำเภอโคกศรีสุพรรณ จังหวัดสกลนคร ในการดำเนินงานบุญประเพณีปลอดเหล้า โดยเริ่มจากกิจกรรมงดเหล้าครบพรรษา

๖. รณรงค์ ออกเฝ้าระวัง ตรวจเตือน ประชาสัมพันธ์การจำหน่ายเครื่องดื่มแอลกอฮอล์ก่อน และในช่วงเทศกาลปีใหม่/งานนมัสการองค์พระธาตุเชิงชุมวรวิหาร

๗. รณรงค์รวบรวมรายชื่อประชาชนเพื่อสนับสนุน ร่าง พ.ร.บ.ควบคุมผลิตภัณฑ์ยาสูบ ฉบับใหม่ จำนวน ๕๐,๐๐๐ รายชื่อ

๘. ร่วมรณรงค์ในพิธีเปิดศูนย์ปฏิบัติการป้องกันและลดอุบัติเหตุทางถนน ช่วงเทศกาลสงกรานต์ พ.ศ. ๒๕๕๙ และปล่อยแถวขบวนรณรงค์ประชาสัมพันธ์สร้างการรับรู้ และความตระหนักด้านความปลอดภัยทางถนนแก่ประชาชน ณ บริเวณสนามหน้าศาลากลางจังหวัดสกลนคร

๙. ร่วมรณรงค์สงกรานต์ปลอดภัย พื้นที่เล่นน้ำปลอดเหล้า ในพิธีเปิดเทศกาล สงกรานต์เทศบาลนครสกลนคร

๑๐. จัดกิจกรรมบันทึกตกลงความร่วมมือ (MOU) สถานศึกษาปลอดเหล้า และบุหรี่ ๑๐๐ เปอร์เซ็นต์ตามกฎหมายในวันงดสูบบุหรี่โลก ปี ๒๕๕๙ "ซองบุหรี่แบบเรียบ ลดภัยเงียบ ลดโรค"

๑๑. ประชุมคณะทำงานกำหนดเขตพื้นที่ (Zoning) บริเวณใกล้เคียงสถานศึกษา ระดับประถมศึกษา

๑๒. จัดประชุมพัฒนาศักยภาพครูและแกนนำนักเรียนในการดำเนินงานโรงเรียน ปลอดบุหรี่

๑๒. การดำเนินงานสถานที่ผลิตอาหารตามมาตรฐาน GMP (Good Manufacturing Practice)

GMP เป็นเกณฑ์ หรือข้อกำหนดพื้นฐานที่จำเป็นในการผลิตและควบคุมเพื่อให้ผู้ผลิตปฏิบัติตามและทำให้สามารถผลิตอาหารได้อย่างปลอดภัย เพื่อความปลอดภัยของผู้บริโภคมีเนื้อหาครอบคลุม ๖ ประการ ได้แก่ ๑. สุขลักษณะของสถานที่ตั้งและอาคารผลิต ๒. เครื่องมือ เครื่องจักร และอุปกรณ์ ที่ใช้ในการผลิต ๓. การควบคุมกระบวนการผลิต ๔. การสุขาภิบาล ๕. การบำรุงรักษาและการทำความสะอาด และ ๖. บุคลากรและสุขลักษณะ

จังหวัดสกลนครได้ดำเนินการพัฒนาสถานที่ผลิตอาหารที่ดี ตามมาตรฐาน GMP โดยมีสถานที่ผลิตอาหารในจังหวัดสกลนคร ผ่านเกณฑ์ทั้งหมด จำนวน ๔๖๐ แห่ง จำแนกเป็น สถานที่ผลิตน้ำดื่ม จำนวน ๒๘๖ แห่ง ร้อยละ ๖๒.๑๗ สถานที่ผลิตเครื่องดื่ม จำนวน ๔๘ แห่ง ร้อยละ ๑๐.๔๓ สถานที่ผลิตขนมพร้อมบริโภค จำนวน ๔๒ แห่ง ร้อยละ ๙.๑๓ สถานที่ผลิตน้ำแข็ง จำนวน ๑๙ แห่ง ร้อยละ ๔.๑๗ สถานที่ผลิตข้าวบรรจุถุง ผลไม้สับ สลัด จำนวน ๑๖ แห่ง ร้อยละ ๓.๔๘ สถานที่ผลิตเนื้อสัตว์ จำนวน ๑๑ แห่ง ร้อยละ ๒.๓๙ สถานที่ผลิตไอศกรีม จำนวน ๖ แห่ง ร้อยละ ๑.๓๐ สถานที่ผลิตขนมปัง จำนวน ๖ แห่ง ร้อยละ ๑.๓๐ สถานที่ผลิตน้ำแร่ จำนวน ๓ แห่ง ร้อยละ ๐.๖๕ สถานที่ผลิตวุ้น จำนวน ๓ แห่ง ร้อยละ ๐.๖๕ สถานที่ผลิตอาหารบรรจุซอง จำนวน ๓ แห่ง ร้อยละ ๐.๖๕ สถานที่ผลิตนมโค จำนวน ๒ แห่ง ร้อยละ ๐.๔๓ สถานที่ผลิตวัตถุดิบต่างกลิ่น จำนวน ๒ แห่ง ร้อยละ ๐.๔๓ สถานที่ผลิตน้ำปลา จำนวน ๑ แห่ง ร้อยละ ๐.๒๒ และสถานที่ผลิตเส้นก๋วยเตี๋ยว จำนวน ๑ แห่ง ร้อยละ ๐.๒๒

๑๓. การดำเนินการพัฒนาระบบการจัดการน้ำเสียในโรงพยาบาล

จังหวัดสกลนคร ได้ดำเนินการพัฒนาระบบการบำบัดน้ำเสีย ตามหลักการสุขาภิบาล ในโรงพยาบาลทุกแห่ง ครอบคลุมจำนวน ๑๘ แห่งและจะมีการพัฒนาระบบการก่อสร้างระบบบำบัดน้ำเสีย ของโรงพยาบาลสกลนคร ซึ่งได้รับการยกฐานะเป็นโรงพยาบาลศูนย์ ปัจจุบันมีผู้ป่วยเข้ารับบริการเป็นจำนวนมาก และมีแนวโน้มผู้ป่วยที่จะมารับบริการเพิ่มสูงขึ้นเรื่อยๆ ทำให้ปริมาณน้ำเสียที่เกิดขึ้นในโรงพยาบาลสกลนคร เพิ่มมากขึ้น และเนื่องจากระบบรวบรวมและระบบบำบัดน้ำเสียที่ใช้งานอยู่ในปัจจุบัน ไม่สามารถบำบัดน้ำเสีย ให้มีประสิทธิภาพได้ตามมาตรฐานที่กฎหมายกำหนด และมีการก่อสร้างมาตั้งแต่ปี พ.ศ.๒๕๒๖ สามารถรองรับ ปริมาณน้ำเสียได้ไม่เกิน ๓๐๐ ลูกบาศก์เมตรต่อวัน ปัจจุบันโรงพยาบาลสกลนคร มีการยกระดับเป็น โรงพยาบาลศูนย์และขยายการบริการเพิ่มขนาดเป็น ๗๐๐ เตียงทำให้ปริมาณน้ำเสียที่เกิดขึ้นมีปริมาณมากกว่า ๕๐๐ ลูกบาศก์เมตรต่อวัน อีกทั้งปัจจุบันระบบท่อรวบรวมน้ำเสียมีการชำรุด แตกหัก ทำให้น้ำใต้ดินไหล เข้าออกภายในท่อระบบน้ำเสีย ทำให้ประสิทธิภาพของระบบบำบัดน้ำเสียไม่ได้ตามมาตรฐานและ การปรับปรุงคุณภาพน้ำเสียไม่ผ่านเกณฑ์มาตรฐานตามที่กฎหมายกำหนด เพื่อเป็นการแก้ไขปัญหาการจัดการ น้ำเสียในโรงพยาบาลศูนย์สกลนคร ที่มีระบบบำบัดน้ำเสียขนาดเล็กไม่สามารถรองรับกับปริมาณน้ำเสีย ในปัจจุบันและอนาคตได้ จังหวัดสกลนครจึงเห็นควรพัฒนาให้มีการก่อสร้างระบบบำบัดน้ำเสียในโรงพยาบาล ศูนย์สกลนครใหม่ ให้สามารถรองรับน้ำเสียที่เกิดขึ้นในปัจจุบันและอนาคต โดยไม่ให้เกิดผลกระทบทางด้าน สิ่งแวดล้อมต่อเจ้าหน้าที่และประชาชนทั้งภายในและภายนอกโรงพยาบาล สามารถบำบัดน้ำเสียให้มี ประสิทธิภาพและคุณภาพน้ำเสียได้ตามเกณฑ์มาตรฐานน้ำทิ้งที่กฎหมายกำหนด โดยมีเป้าหมายของงบประมาณ สนับสนุนในการก่อสร้างระบบบำบัดน้ำเสียและระบบท่อรวบรวมน้ำเสีย ขนาดรับน้ำเสียประมาณ ๘๐๐ ลูกบาศก์เมตรต่อวัน จำนวน ๑ ระบบ แบบเอกชน ใช้ระยะเวลาดำเนินการก่อสร้าง ๓๖๕ วัน ๖ งวด งบประมาณในการก่อสร้าง จำนวน ๓๕,๐๐๐,๐๐๐ บาท (สามสิบล้านบาทถ้วน)

๑๔. สถานการณ์ปัญหาสุขภาพของประชาชนจังหวัดสกลนคร

๑๔.๑) กลุ่มสตรีและเด็กปฐมวัย (อายุ ๐-๕ ปี)

ตารางที่ ๑.๔๘ แสดงปัญหาสุขภาพของกลุ่มสตรีและเด็กปฐมวัย (อายุ ๐-๕ ปี)

ลำดับ	ปัญหา
๑	มารดาตาย
๒	มารดาคลอดอายุต่ำกว่า ๒๐ ปี
๓	ทารกแรกเกิดน้ำหนักน้อยกว่า ๒,๕๐๐ กรัม
๔	ภาวะป่วยด้วยโรคเรื้อรังร่วมกับการตั้งครรภ์
๕	การใช้สารเสพติด/เครื่องสำอางในหญิงตั้งครรภ์ : ยาบ้า บุหรี่ เครื่องสำอางที่ไม่ปลอดภัย เช่น ยาย้อมผม ดัดผม ทาเล็บ เครื่องสำอางที่ทำให้ผิวขาว
๖	สุขภาพช่องปากของหญิงตั้งครรภ์และเด็ก (ฟันผุในเด็ก ๐-๓ ปี)
๗	โลหิตจางในหญิงตั้งครรภ์และเด็ก
๘	ภาวะขาดสารไอโอดีน

๑๔.๒) กลุ่มวัยเรียน (อายุ ๕-๑๔ปี)

ตารางที่ ๑.๔๙ แสดงปัญหาสุขภาพของกลุ่มวัยเรียน (อายุ ๕-๑๔ปี)

ลำดับ	ปัญหา
๑	เด็กมีความฉลาดทางปัญญาต่ำกว่า ๑๐๐
๒	เด็กเสียชีวิตจากการจมน้ำ
๓	ไข้เลือดออก
๔	หนอนพยาธิ
๕	ตั้งครรภ์ไม่พร้อม
๖	สุขภาพในช่องปาก (ฟันผุ,เหงือกอักเสบ)

๑๔.๓) กลุ่มวัยรุ่น (อายุ ๑๕-๒๑ปี)

ตารางที่ ๑.๕๐ แสดงปัญหาสุขภาพของกลุ่มวัยรุ่น (อายุ ๑๕-๒๑ปี)

ลำดับ	ปัญหา
๑	ตั้งครรภ์ไม่พร้อม
๒	ยาเสพติด สุรา/บุหรี่
๓	อุบัติเหตุจราจร
๔	การใช้ผลิตภัณฑ์สุขภาพไม่ปลอดภัย

๑๔.๔) กลุ่มวัยทำงาน (อายุ ๑๕-๕๙ปี)

ตารางที่ ๑.๕๑ แสดงปัญหาสุขภาพของกลุ่มวัยทำงาน (อายุ ๑๕-๕๙ปี)

ลำดับ	ปัญหา
๑	โรคเบาหวาน/ความดันโลหิตสูง
๒	อุบัติเหตุจราจร
๓	ยาเสพติด
๔	โรคอ้วน ลงพุง
๕	มะเร็งตับ/ท่อน้ำดี
๖	การใช้ผลิตภัณฑ์สุขภาพไม่ปลอดภัย
๗	สุขภาพจิต

๑๔.๕) กลุ่มผู้สูงอายุ/ผู้พิการ

ตารางที่ ๑.๕๒ แสดงปัญหาสุขภาพของกลุ่มผู้สูงอายุ/ผู้พิการ

ลำดับ	ปัญหา
๑	คลินิกผู้สูงอายุยังไม่ผ่านเกณฑ์มาตรฐาน
๒	ความครอบคลุมในการดูแลส่งเสริมสุขภาพผู้สูงอายุ
๓	ความร่วมมือในการดูแลผู้สูงอายุเชิงบูรณาการ
๔	ระบบฐานข้อมูลผู้สูงอายุ ยังไม่มีโปรแกรมพื้นฐานรองรับ

ที่มา : สำนักงานสาธารณสุขจังหวัดสกลนคร ข้อมูล ณ ๓๐ กันยายน ๒๕๕๘

“อยู่สกล รักสกล ทำเพื่อสกลนคร”

๑.๓.๑๐ การสนับสนุนการพัฒนาจากองค์กรภาคเอกชนและภาคประชาชน

จังหวัดสกลนครได้มีการขับเคลื่อนการดำเนินงานโดยใช้แนวทางประชารัฐเป็นกลไกสำคัญในการพัฒนา ทั้งภาครัฐ ภาคเอกชน และภาคประชาชน ซึ่งทุกภาคส่วนได้มีส่วนร่วมในการสนับสนุนในกิจกรรมต่างๆ ของจังหวัด เพื่อให้การพัฒนาจังหวัดบรรลุเป้าหมายที่กำหนด

๑) องค์กรภาคเอกชนและภาคประชาชนที่สำคัญในจังหวัดสกลนคร

๑. หอการค้าจังหวัดสกลนคร
๒. สมาอุตสาหกรรมจังหวัดสกลนคร
๓. สมาอุตสาหกรรมท่องเที่ยวจังหวัดสกลนคร
๔. ชมรมธนาคารจังหวัดสกลนคร
๕. เมตตาศรรณมูลนิธิสกลนคร
๖. สโมสรไลออนส์สกลนคร
๗. สโมสรโรตารีสกลนคร
๘. สมาคมชาวไทยเชื้อสายเวียดนาม
๙. มูลนิธิธารน้ำใจไทสกล
๑๐. ชมรมนักธุรกิจไทย-เวียดนาม
๑๑. ชมรมผู้ค้าทองคำจังหวัดสกลนคร
๑๒. สมาวัฒนธรรมจังหวัดสกลนคร
๑๓. บริษัทประชารัฐรักสามัคคี สกลนคร จำกัด (วิสาหกิจเพื่อสังคม)
๑๔. เครือข่ายอินแปง

๒) บริษัทประชารัฐรักสามัคคี สกลนคร จำกัด (วิสาหกิจเพื่อสังคม)

จังหวัดสกลนคร ได้ดำเนินการจัดตั้งบริษัทประชารัฐรักสามัคคี สกลนคร จำกัด (วิสาหกิจเพื่อสังคม) เมื่อวันที่ ๘ มิถุนายน ๒๕๕๙ โดยมีทุนจดทะเบียน ๔,๐๐๐,๐๐๐ บาท แบ่งเป็น ๔,๐๐๐ หุ้น มูลค่าหุ้นละ ๑,๐๐๐ บาท เพื่อดำเนินการด้านทาง กลางทาง ปลายทาง ใน ๓ เรื่องคือ การเกษตร การแปรรูป และการท่องเที่ยวโดยชุมชน ในการขับเคลื่อนบริษัทประชารัฐรักสามัคคี สกลนคร จำกัด (วิสาหกิจเพื่อสังคม) มีคำสั่งแต่งตั้งคณะกรรมการขับเคลื่อนพัฒนาเศรษฐกิจฐานรากและประชารัฐจังหวัดสกลนคร ซึ่งคณะทำงานได้วิเคราะห์ปัญหาด้านความต้องการและศักยภาพของพื้นที่ ใน ๓ ด้าน ได้แก่ ๑. ด้านการเกษตร ๒. ด้านการแปรรูป SMEs/OTOP ๓. ส่งเสริมการท่องเที่ยวโดยชุมชน

๑. ด้านการเกษตร ได้แก่ การเลี้ยงโคเนื้อหาจิมะภูพาน ไก่ดำภูพาน หมูดำ ปลาแซลมอนยักซ์ ตันคราม ตันหมากเม่า และมะเขือเทศ

๒. ด้านการแปรรูป (SMEs/OTOP) ได้แก่ ผ้าย้อมคราม สมุนไพร ข้าวฮาง และน้ำเมา

๓. ส่งเสริมการท่องเที่ยวโดยชุมชน ได้แก่ แหล่งท่องเที่ยวเชิงวัฒนธรรม ได้แก่ ชุมชนผาภูไท บ้านโนนหอมและภูไทอำเภวาริชภูมิ แหล่งท่องเที่ยวเชิงธรรมะ (พระธาตุเชิงชุม/พระอริยสงฆ์) แหล่งท่องเที่ยวเชิงธรรมชาติ ได้แก่ ชุมชนรอบหนองหาร และแหล่งท่องเที่ยวเชิงประวัติศาสตร์เทือกเขาภูพาน (ถ้ำเสรีไท/จิตร์ ภูมิศักดิ์)

ในการดำเนินงานของบริษัทประชารัฐรักสามัคคี สกลนคร จำกัด (วิสาหกิจเพื่อสังคม) โดยการมีส่วนร่วมของทุกภาคส่วนดังกล่าว จะส่งเสริมและสามารถสร้างรายได้ให้กับประชาชนได้อย่างยั่งยืน ส่งผลต่อการพัฒนาจังหวัดในภาพรวมต่อไป

“อยู่สกล รักสกล ทำเพื่อสกลนคร”

๓. เครือข่ายอินแปง

เครือข่ายอินแปง เป็นเครือข่ายองค์กรชาวบ้านเริ่มต้นเมื่อ ปี พ.ศ.๒๕๓๐ ที่บ้านบัว ตำบลกุดบาก อำเภอกุดบาก จังหวัดสกลนคร โดยมีมูลนิธิหมู่บ้านและวิทยาลัยครูสกลนคร (ปัจจุบัน คือ มหาวิทยาลัยราชภัฏสกลนคร) ได้ร่วมกันศึกษาวิจัยวิถีชีวิตชาวกะเลิงบ้านบัว พบว่าเป็นกลุ่มคนที่มีวิถีชีวิต ที่เรียบง่ายชอบอิสระ ผูกพันอยู่กับป่า พึ่งพิงป่าภูพานเป็นปัจจัยสำคัญในการดำรงชีวิตมาตั้งแต่อดีตถึงปัจจุบัน และได้พบว่าชุมชนยังมีศักยภาพทรัพยากรธรรมชาติมากมาย อย่างไรก็ตามก็ตีระยะ ๒๕ - ๓๐ ปีที่ผ่านมา ปัจจัยภายนอกและการส่งเสริมโดยเฉพาะระบบการปลูกพืชเชิงเดี่ยว เช่น มันสำปะหลังและอ้อย ก่อให้เกิดการบุกรุกทำลายป่า มีการใช้สารเคมีที่มีผลต่อชีวิตและสิ่งแวดล้อม ผลจากการส่งเสริมที่ไม่ได้สอดคล้องเชื่อมต่อกับรากฐานเดิมที่จะเป็นการสร้างความเข้มแข็งให้กับชุมชน ทำให้ชุมชนต้องมีการพึ่งพาจากภายนอก พึ่งตนเองน้อยลง และคนในชุมชนส่วนหนึ่งต้องอาศัยอาหารจากตลาดภายนอกชุมชนเพื่อการบริโภค ปรากฏการณ์ดังกล่าวจึงนำไปสู่การพูดคุยทบทวนอดีตและปัจจุบัน เพื่อหาทางออกร่วมกับผู้นำหมู่บ้านกำหนดแนวทางในอนาคต มีการนำศึกษาดูงานการสำรวจทรัพยากรของชุมชน จนในที่สุดชาวบ้านกลุ่มดังกล่าวค่อยๆ ก่อตัวเป็นกลุ่มเล็กๆ จำนวน ๑๓ คน ครั้งแรกเรียกว่า กลุ่มกองทุนพันธุ์ไม้พื้นบ้าน เพื่อการฟื้นฟูอนุรักษ์และส่งเสริมการปลูกพืชพื้นบ้านในไร่นาขึ้น

ต่อมา ในปี พ.ศ. ๒๕๓๕ พ่อจารย์บัวศรี ศรีสูง ประธานชมรมอัมชูปไถอีสาน ได้มาประชุมที่บ้านบัว และเห็นความหลากหลายของพืชพันธุ์ต่างๆ ในป่าภูพาน เปรียบเหมือนกับมีพระอินทร์ได้แบ่ง (สร้าง) เอาไว้ ท่านจึงแนะนำให้เปลี่ยนชื่อจาก กลุ่มกองทุนพันธุ์ไม้พื้นบ้าน มาเป็น กลุ่มอินแปง จนถึงปัจจุบัน “อินแปง” จึงมีความหมายบ่งบอกถึงความอุดมสมบูรณ์ที่พระอินทร์ได้ทรงสร้างแบ่งไว้ให้ มวลมนุษย์ และอีกนัยหนึ่ง หมายถึง ผู้ใหญ่ได้สร้างบ้านแปงเมืองให้กับลูกหลาน

ภารกิจสำคัญของเครือข่ายอินแปงในปัจจุบันประกอบด้วย ๖ กิจกรรมหลัก ได้แก่

๑. **ยกป่าภูพานมาไว้สวน** คือการนำเอาเมล็ดของพืชในป่าภูพานมาเพาะแล้วปลูกในไร่นาสวนของตนเอง ปลูกในลักษณะเลียนแบบป่าไม้ใหญ่ - น้อย ไม้เตี้ยหรือไม้ชั้นล่างผสมผสานกันไป ดังที่ชาวบ้านเรียกว่า “ปลูกแบบสำมะปี”

๒. **การอนุรักษ์ป่าชุมชนและป่าเทือกเขาภูพาน** กิจกรรมนี้เริ่มดำเนินการเมื่อปี พ.ศ. ๒๕๔๕ เมื่ออินแปงมีความเข้มแข็ง และมีชื่อเสียงได้การยอมรับมากขึ้นแล้ว เครือข่ายอินแปงจึงเริ่มงานการอนุรักษ์ป่าชุมชนและป่าภูพานโดยร่วมมือกับทุกภาคส่วนโดยเฉพาะอย่างยิ่งการร่วมกับวัดป่าต่างๆ ในการอนุรักษ์และฟื้นฟูทรัพยากรธรรมชาติ จำนวนป่าชุมชนในเครือข่ายอินแปงมี ๑๔๕ แห่ง พื้นที่ในการอนุรักษ์ รวม ๑๕๐,๐๐๐ ไร่

๓. **การส่งเสริมวิสาหกิจชุมชน** เครือข่ายอินแปงได้ส่งเสริม ให้องค์กรสมาชิกมีการจัดการผลผลิตของตนเองเพื่อสร้างความเป็นเจ้าของ ในการเพิ่มมูลค่าผลผลิตและทรัพยากรของตนเอง โดยมุ่งผลิตสินค้าธรรมชาติที่มีคุณภาพได้มาตรฐาน ทั้งนี้วิสาหกิจที่เกิดขึ้นมีเป้าหมายการผลิตเพื่อทดแทนสินค้าจากภายนอกชุมชนเป็นหลักและส่งเสริมให้เด็กและเยาวชนมีงานทำและมีรายได้ในชุมชน รวมทั้งพัฒนาเป็นศูนย์การเรียนรู้ด้านการแปรรูปแบบครบวงจร ตามแนวทางการพึ่งตนเองของเครือข่ายอินแปง เครือข่ายอินแปงมี กองทุนกลางเรียกว่า กองทุนวิสาหกิจเครือข่ายอินแปง กองทุนนี้จะมิบทบาทในการเข้าไปร่วมทุนกับกิจการวิสาหกิจต่างๆ

๔. **การสร้างสถาบันการเงินและสวัสดิการชุมชน** อินแปง มุ่งสร้างสถาบันการเงินของชุมชนโดยการระดมทุนออมทรัพย์ จากชุมชนมีเป้าหมายสร้างระบบสวัสดิการแก่ชุมชนเป็นการช่วยเหลือเกื้อกูลซึ่งกันและกัน เช่น ค่าเจ็บไข้ ป่วย ตาย มีต้นแบบที่บ้านหนองสะโน บ้านบัว กุดแฮด กลุ่มวนเกษตร ภูพาน เป็นต้น

๕. **การสร้างสถาบันการเรียนรู้เพื่อปวงชน** กิจกรรมนี้ เป็นหัวใจสำคัญที่สุดของเครือข่ายอินแปง โดยการสร้างแนวความคิดการพึ่งตนเองบนฐาน ภูมิปัญญาไทย สร้างความเป็นพี่เป็นน้อง เน้นกระบวนการแลกเปลี่ยนเรียนรู้ชีวิตให้เข้าใจและเห็นอกเห็นใจ ซึ่งกันและกัน จึงเรียกว่า “มหาวิทยาลัยชีวิต” ซึ่งในแต่ละปีมีคนมาเรียนรู้มากมายทั้งในประเทศและต่างประเทศปีละไม่ต่ำกว่า ๕,๐๐๐ คน ปัจจุบันเครือข่ายอินแปงมีการพัฒนาและสร้างองค์ความรู้ของชุมชนขึ้นหลายหลักสูตร เช่น หลักสูตรการเกษตรแบบยั่งยืน, หลักสูตรเด็กและเยาวชนรักษ์ถิ่นหลักสูตรสุขภาพชุมชน, หลักสูตรการจัดการทรัพยากรอย่างยั่งยืน ฯลฯ

“อยู่สกล รักสกล ทำเพื่อสกลนคร”

๖. การสร้างผู้สืบทอดเกษตรกรและผู้นำรุ่นใหม่ การสร้างผู้สืบทอดและผู้นำรุ่นใหม่เป็นภารกิจที่ผู้นำเครือข่ายอินแปงให้ความสำคัญเช่นกัน กิจกรรมที่ดำเนินการมาอย่างต่อเนื่อง ได้แก่ กลุ่มเด็กอีกลิ่น นักนิเวศน์วิทยาชุมชน กลุ่มเกษตรกรทายาท กลุ่มผู้นำรุ่นใหม่ เป็นต้น เพื่อเป็นผู้สืบทอดและเสริมความเข้มแข็งของเครือข่ายต่อไป

จากภารกิจดังกล่าว ก่อให้เกิดการสร้างแหล่งอาหาร การเห็นคุณค่าทรัพยากรธรรมชาติ การแปรรูปเพื่อเพิ่มมูลค่า การทดแทนการนำเข้า การเป็นเจ้าของกิจการของชุมชน การมีงานทำและรายได้ การสร้างระบบทุนชุมชนมีระบบสวัสดิการช่วยเหลือเกื้อกูลกัน การมีความเชื่อมั่น และภาคภูมิใจในภูมิปัญญาไทย การมีพืชน้องสาสนสายสัมพันธ์ ตลอดจนมีการสืบทอดแนวคิดและอุดมการณ์สู่คนรุ่นใหม่ และนำไปสู่การพึ่งตนเอง ในที่สุด ทางเครือข่ายมีความภาคภูมิใจยิ่ง ที่ได้ดำเนินงานตามรอยพระบาทของพระบาทสมเด็จพระเจ้าอยู่หัวที่ได้ทรงพระราชทานแนวคิดเศรษฐกิจ พอเพียง อันเป็นแรงบันดาลใจของพี่น้องต่อไป

๔) โครงการอันเนื่องมาจากพระราชดำริ

เมื่อวันที่ ๒-๒๐ พฤศจิกายน ๒๕๕๘ พระบาทสมเด็จพระเจ้าอยู่หัวและสมเด็จพระนางเจ้าพระบรมราชินีนาถ เสด็จพระราชดำเนินทรงเยี่ยมราษฎร ในภาคตะวันออกเฉียงเหนือ เป็นภูมิภาคแรกอย่างทั่วถึงจึงเป็นที่ปลาบปลื้มปิติยินดีของมวลพสกนิกรทั้งหลายยิ่งนัก ในการเสด็จพระราชดำเนินครั้งนี้ ทำให้พระองค์ทรงประสบปัญหาความทุกข์ยากของราษฎร ภาคอีสานว่าแร้นแค้นยิ่งนัก อีกทั้งการคมนาคมหลายแห่งทุรกันดารยิ่งและถือได้ว่าการเสด็จพระราชดำเนินในครั้งนั้นทำให้ทรงได้รับรู้ข้อมูลพื้นฐานเบื้องต้นที่สำคัญด้านการพัฒนา และเป็นรากฐานสู่การพัฒนาศูนย์ศึกษาการพัฒนาภูพาน อันเนื่องมาจากพระราชดำริ

ตารางที่ ๑.๕๓ แสดงโครงการอันเนื่องมาจากพระราชดำริในพื้นที่จังหวัดสกลนคร

ลำดับ	ประเภทโครงการ	จำนวนโครงการ
๑	โครงการพัฒนาด้านพัฒนาแหล่งน้ำ	๒๓๗
๒	โครงการพัฒนาด้านการเกษตร	๓
๓	โครงการพัฒนาด้านสิ่งแวดล้อม	๗
๔	โครงการพัฒนาด้านส่งเสริมอาชีพ	๒๖
๕	โครงการพัฒนาด้านคมนาคม และสื่อสาร	๑๑
๖	โครงการพัฒนาด้านสวัสดิการสังคม และการศึกษา	๓
๗	โครงการพัฒนาด้านการพัฒนาแบบบูรณาการและโครงการ	๗
รวม		๒๙๔

ที่มา : สำนักงาน กปร. (ข้อมูล ณ วันที่ ๕ กรกฎาคม ๒๕๕๙)

ตารางที่ ๑.๕๔ แสดงข้อมูลศูนย์ศิลปาชีพในพื้นที่จังหวัดสกลนคร

ชื่อโครงการ	ที่ตั้ง			พระราชดำริเมื่อ
	บ้าน	ตำบล	อำเภอ	
ศูนย์ส่งเสริมศิลปาชีพบ้านกุดสะกอย	กุดสะกอย	โพธิ์ไพศาล	กุสุมาลย์	๑๗ พ.ย. ๓๘
ศูนย์ส่งเสริมศิลปาชีพบ้านดอนคำ วัดเสนานุมิตร	ดอนคำ	นาแต่	คำตากกล้า	๖ มิ.ย. ๓๕
ศูนย์ส่งเสริมศิลปาชีพบ้านกุดนาขาม	กุดนาขาม	เจริญศิลป์	เจริญศิลป์	๑ พ.ค. ๒๖
ศูนย์ส่งเสริมศิลปาชีพบ้านजार	जार	ม่วง	บ้านม่วง	ม.ค. ๒๙
ศูนย์ส่งเสริมศิลปาชีพบ้านบ่อเดือนห้า	บ่อเดือนห้า	โคกภู	ภูพาน	๑๒ มิ.ย. ๓๕
ศูนย์ส่งเสริมศิลปาชีพบ้านทรายทอง	ทรายทอง	ปทุมวาปี	ส่องดาว	๒๔ ธ.ค. ๒๔
โครงการปาร์กน้ำ อันเนื่องมาจากพระราชดำริ	ปาร์กน้ำ	โคกศรี	สว่างแดนดิน	๒ ม.ค. ๒๖

ที่มา : มณฑลทหารบก ที่ ๒๙ (ข้อมูล ณ วันที่ ๔ กันยายน ๒๕๕๘)

“อยู่สกล รักสกล ทำเพื่อสกลนคร”

ตารางที่ ๑.๕๕ แสดงข้อมูลโครงการฟาร์มตัวอย่างอันเนื่องมาจากพระราชดำรินในพื้นที่จังหวัดสกลนคร

ชื่อโครงการ	ที่ตั้ง			พระราชดำริเมื่อ
	บ้าน	ตำบล	อำเภอ	
ฟาร์มตัวอย่าง ฯ หนงมหากเฒ่า	นาคำ	ห้วยยาง	เมือง	-
ฟาร์มตัวอย่าง ฯ บ้านทรายทอง	ทรายทอง	ปทุมวาปี	ส่องดาว	-
ฟาร์มตัวอย่าง ฯ บ้านกุดนาขาม	กุดนาขาม	เจริญศิลป์	เจริญศิลป์	-
ฟาร์มตัวอย่าง ฯ บ้านหนองบัวสิม	โคกทราย	หนองบัวสิม	คำตากกล้า	๒๐ ธันวาคม ๒๕๔๘
ฟาร์มตัวอย่าง ฯ บ้านแพด	แพด	วังชมพู	คำตากกล้า	๒๐ ธันวาคม ๒๕๔๘
ฟาร์มตัวอย่าง ฯ วัดเสนานฤมิตร	พอกใหญ่	นาแต่	คำตากกล้า	๒๘ ธันวาคม ๒๕๔๘
ฟาร์มตัวอย่าง ฯ บ้านนาคำ	นาคำ	คำตากกล้า	คำตากกล้า	๒๐ ธันวาคม ๒๕๔๘
ฟาร์มตัวอย่าง ฯ บ้านท่าแร่ – ดงปลาปาก	โพนงาม	โพนงาม	อากาศอำนวย	๑๐ ธันวาคม ๒๕๔๘

ที่มา : สำนักงาน กปร. (ข้อมูล ณ วันที่ ๔ กันยายน ๒๕๕๘)

๕) ๑๙ ผลสำเร็จที่โดดเด่นของศูนย์ศึกษาการพัฒนาภูพานอันเนื่องมาจากพระราชดำริ

๑. สายธารแห่งชีวิตศูนย์ศึกษาการพัฒนาภูพานฯ มีกิจกรรม ได้แก่ การปลูกป่าโดยไม่ต้องปลูก ป่าเปียก การปลูกป่า ๓ อย่าง ประโยชน์ ๔ อย่าง และปลูกป่าในใจคน

๒. การเลี้ยงโคเนื้อหามาภิภูพาน มุ่งเน้นการใช้โคแม่พันธุ์ที่ราษฎรมีอยู่แล้ว มาผสมพันธุ์กับน้ำเชื้อโคเนื้อหามาภิภูพานแล้วทำการขุนลูกโค เพื่อสร้างรายได้ให้กับเกษตรกร รายได้จากการเลี้ยงเฉลี่ยตัวละ ๑๕,๒๕๑ บาท

๓. การเลี้ยงไก่ดำภูพาน ไก่ดำภูพานเป็นไก่ดำสายพันธุ์ใหม่ที่ได้ศึกษาและปรับปรุงสายพันธุ์ให้ได้ไก่ดำพันธุ์ดี เพื่อสร้างรายได้ให้แก่เกษตรกร และลดต้นทุนการผลิต ราคาขายไก่รุ่นน้ำหนัก ๑ กิโลกรัม ราคาตัวละ ๒๕๐ บาท ไก่เนื้อทั่วไปจะสามารถจำหน่ายได้เพียงตัวละ ๗๐ – ๘๐ บาท

๔. การเลี้ยงสุกรภูพาน ปัจจุบันสามารถผลิตสุกรภูพาน ๒ สายพันธุ์ เลี้ยงแบบปล่อยเลี้ยงหลังบ้าน เพื่อกินเศษอาหารที่เหลือ เปลี่ยนเป็นเนื้อสัตว์ หรือเพื่อจำหน่ายเป็นคลังออมสินประจำบ้าน ๔,๐๐๐ – ๕,๐๐๐ บาท เลี้ยงเพื่อผลิตเป็นลูกหมู ๖๐๐ – ๗๐๐ บาท

๕. การปลูกข้าวพันธุ์สกลนคร เป็นข้าวเหนียวที่มีกลิ่นหอม ไม้ไผ่ต่อช่วงแสง เป็นพันธุ์ข้าวที่ปลูกได้ทั้งปี ผลผลิตประมาณ ๔๖๗ กิโลกรัมต่อไร่ ต้นทุนการผลิตนาดำ ๓,๕๙๔ บาทต่อไร่ กำไร ๓,๒๓๙ บาท

๖. การปลูกข้าวพันธุ์ขาวดอกมะลิ ๑๐๕ เป็นข้าวเจ้ามีกลิ่นหอม ชนิดไวต่อช่วงแสง คุณภาพข้าว สุก นุ่ม มีกลิ่นหอม ผลผลิตเฉลี่ย ๔๕๐ กิโลกรัมต่อไร่ ต้นทุนการผลิตนาดำ ๓,๗๓๙ บาทต่อไร่ กำไร ๓,๑๔๖ บาทต่อไร่

๗. ลิ่นจี นพ.๑ เป็นสายพันธุ์ที่สามารถเจริญเติบโตได้ดีในสภาพพื้นที่ภาคตะวันออกเฉียงเหนือ ผลผลิต ๖๕ – ๘๐ กิโลกรัมต่อต้นต่อปี ต้นทุนการผลิต ที่อายุ ๔ ปี รวมต้นทุนการผลิต ๓,๔๐๐ บาทต่อไร่ รวมผลผลิต ๒๕๐ กก. รายได้ ๑๐,๐๐๐ บาทต่อไร่ กำไร ๖,๖๐๐ บาทต่อไร่

๘. การเลี้ยงสัตว์ปีกเพื่อควบคุมศัตรูพืชสวนไม้ผล คือ การฟักตนเอง การใช้ธรรมชาติช่วยธรรมชาติ มาเป็นแนวทางในการควบคุมศัตรูพืชในสวนไม้ผล โดยเลี้ยงห่านเพื่อควบคุมวัชพืช และเลี้ยงไก่เพื่อควบคุมแมลงควรเป็นไก่พื้นเมือง ต้นทุน ๒,๕๐๐ บาทต่อไร่ ผลผลิตส้มโอ จำนวน ๓.๐๐๐ กิโลกรัมต่อปี ราคาขาย กก.ละ ๑๐ บาท รวม ๓๐,๐๐๐ บาท ผลพลอยได้ มูลห่าน ๘๐๐ กก.ต่อปี ราคาขาย กิโลกรัมละ ๑ บาท รวม ๘๐๐ บาท มูลไก่ ๘๐๐ กก.ต่อปี ราคาขาย กิโลกรัมละ ๑ บาท รวม ๘๐๐ บาท

“อยู่สกล รักสกล ทำเพื่อสกลนคร”

๙. การผลิตวุ้นเส้นจากถั่วเขียว เมล็ดถั่วเขียวมีคาร์โบไฮเดรตเป็นส่วนประกอบอยู่ถึง ๕๖ % มีโปรตีน ไขมัน วิตามิน เกลือแร่ และยังมีอามายโลสและอามายโลเพคติน จึงสามารถผลิตเป็นแป้งที่คุณภาพ นำไปแปรรูปเป็นผลิตภัณฑ์วุ้นเส้นซึ่งวุ้นเส้นที่ได้จากแป้งถั่วเขียวเป็นวุ้นเส้นที่มีคุณภาพ มีลักษณะเหนียวนุ่มเปื่อยยุ่ย ต้นทุนผลิตถั่วเขียว ๑๐๐ กิโลกรัม ผลิตแป้งถั่วเขียว ๒๐ กิโลกรัม เครื่องจักรอุปกรณ์ขนาดเล็กสามารถผลิตวุ้นเส้นได้ ๔๓ กิโลกรัมต่อวัน โดยใช้ถั่วเขียว ๒๔๐ กิโลกรัม

๑๐. การเลี้ยงปลานิลแดงร่วมกับเปิดบาสีลูกผสมในบ่อครัวเรือน เป็นแนวทางในการเลี้ยงปลาแบบผสมผสาน จากการศึกษาและพัฒนาด้านประมงได้ทดสอบจนพบว่า การเลี้ยงปลานิลแดงร่วมกับเปิดบาสีลูกผสมเป็นทางเลือกที่ดีและเหมาะสมกับสภาพพื้นที่ทางภาคอีสานอย่างยิ่ง จากข้อมูลที่ได้พบว่า ระยะเวลา ๘ เดือน สามารถเลี้ยงเปิดได้ถึง ๒ รุ่นและเลี้ยงปลานิลแดงได้ ๑ รุ่น

๑๑. การเลี้ยงปลาในบ่อซีเมนต์ มีทั้งการเลี้ยงในบ่อซีเมนต์ทั้งแบบกลม และแบบเหลี่ยม แต่ส่วนมากนิยมเลี้ยงในบ่อแบบกลมเพราะดูแลจัดการง่ายกว่า พันธุ์ปลาดุกที่ใช้เป็นพันธุ์ปลาดุกเทศหรือปลาดุกยักษ์ เนื่องจากมีการเจริญเติบโตเร็ว กินอาหารได้แทบทุกชนิด มีความต้านทานโรค และสภาพแวดล้อมสูง ใช้ระยะเลี้ยงสั้น ๒ – ๓ เดือน

๑๒. เกษตรทฤษฎีใหม่ คือ บริหารจัดการทรัพยากร โดยเฉพาะดินและน้ำที่มีอยู่จำกัดให้เกิดประโยชน์สูงสุด เพื่อให้เกษตรกรสามารถดำเนินชีวิตอยู่ได้อย่างพอเพียง โดยเน้นการพึ่งพาตนเองให้มากที่สุด สาเหตุที่เรียก “ทฤษฎีใหม่” นั้น มีการบริหารและจัดแบ่งที่ดินเล็กออกเป็นสัดส่วนที่ชัดเจน มีการคำนวณโดยหลักวิชาการ เกี่ยวกับปริมาณน้ำที่จะเก็บกักให้พอเพียงต่อการเพาะปลูกได้อย่างเหมาะสมตลอดปี และมีการวางแผนที่สมบูรณ์แบบ

๑๓. การจัดการดินเค็มเพื่อปลูกข้าว สำหรับดินเค็มจัดที่ไม่สามารถปลูกพืชได้ ถ้าต้องการปลูกพืชเศรษฐกิจจะต้องล้างเกลือออกจากดินก่อน ซึ่งต้องอาศัยวิธีทางวิศวกรรมเข้าช่วย ส่วนวิธีการที่เกษตรกรสามารถปฏิบัติได้เอง คือ เลือกปลูกพืชทนเค็ม หรือพืชชอบเกลือ สำหรับพื้นที่ดินเค็มน้อยและดินเค็มปานกลางควรเลือกชนิดพืชปลูกให้เหมาะสม

๑๔. การจัดการดินลูกรังเพื่อปลูกไม้ผล ปัญหาที่พบคือ มีหินมนเล็กหรือเศษหินปะปนกันอยู่มาก ทำให้ดินมีปริมาณเนื้อดินน้อยลง ความสามารถในการอุ้มน้ำต่ำ หน้าดินถูกชะล้างพังทลายได้ง่าย ดินมีความอุดมสมบูรณ์ต่ำ ดังนั้น จำเป็นต้องมีการใช้เทคโนโลยีหรือมีการจัดการดิน และพืชที่เหมาะสมด้วย

๑๕. การเพาะเห็ดเศรษฐกิจและเห็ดพื้นเมือง เห็ดเป็นสิ่งมีชีวิตชนิดหนึ่งที่มีความสำคัญทางด้านเศรษฐกิจ ให้ประโยชน์ด้านอาหารและยาสมุนไพร ซึ่งการเพาะเห็ดจะเป็นรายได้เสริมให้กับเกษตรกร

๑๖. การปลูกยางพารา ยางพาราพันธุ์ดีที่เหมาะสมกับสภาพพื้นที่และภูมิอากาศของภาคตะวันออกเฉียงเหนือ คือพันธุ์ RRIM ๖ เนื่องจากปรับตัวเข้ากับสภาพแวดล้อมในดินที่มีความอุดมสมบูรณ์ต่ำ ปริมาณและการกระจายตัวของน้ำฝนน้อยได้ดี รวมถึงจำนวนต้นแสดงอาการเปลือกแห้งน้อย

๑๗. หม่อนพันธุ์สกลนครและไหมพันธุ์นางตุ้ยสกลนคร ลักษณะเด่นผลผลิตใบสด ๓,๕๐๗ กิโลกรัม/ไร่ มีความทนทานต่อสภาวะแห้งแล้งได้ดี ออกรากดีเมื่อมีการปักชำ ขยายพันธุ์ง่าย สามารถใช้ท่อนพันธุ์ปลูกในแปลงได้โดยตรงหรือปักชำก่อนปลูก มีการเจริญเติบโตเร็ว

๑๘. การแปรรูปผลิตภัณฑ์จากพืชสมุนไพร ปัจจุบันนี้สมุนไพรกลับมาได้รับความสนใจอีกครั้งหนึ่ง เพราะผลข้างเคียงจากตัวสมุนไพร เช่น อาการแพ้ ต่างๆ เกิดขึ้นได้น้อยกว่าสารสังเคราะห์ เรียกว่าเป็นอันตรายได้น้อยกว่าอย่างที่เราเห็นได้ชัด สมุนไพรถูกนำมาใช้สารพัดประโยชน์และถูกแปรรูปออกมาในรูปแบบต่างๆ เช่น การทำลูกประคบสมุนไพรแห้ง โดยมีสมุนไพรที่ใช้เป็นส่วนประกอบหลัก คือ โพล ขมิ้น ตะไคร้ ใบมะกรูด ใบมะขาม พิมเสน การบูร และเกลือ

๑๙. การผลิตฝ้ายอ้อมคราม ต้นครามเป็นไม้พุ่มตระกูลถั่ว ชอบน้ำน้อย แดดจัด ใบครามสดหรือทั้งกิ่งทั้งใบแก่และใบอ่อนประมาณ ๘ กิโลกรัม จะได้เนื้อครามปนปูนขาว ๑ กิโลกรัม ย้อมฝ้ายได้ประมาณ ๒๐๐- ๓๐๐ กรัม จึงต้องปลูกต้นครามค่อนข้างมาก

ที่มา : ศูนย์ศึกษาการพัฒนาภูพานอันเนื่องมาจากพระราชดำริ จังหวัดสกลนคร (ข้อมูล ณ วันที่ ๔ พฤศจิกายน ๒๕๕๓)

๖) โรงงานหลวงอาหารสำเร็จรูปที่ ๓ (เต่างอย)

โครงการหลวงเป็นหนึ่งในโครงการพระราชดำริแห่งพระบาทสมเด็จพระเจ้าอยู่หัวฯ ที่เริ่มต้นอย่างเป็นทางการในปี ๒๕๑๓ โดยมีวัตถุประสงค์เพื่อยกระดับความเป็นอยู่ของประชาชนในชนบทด้วยการเพิ่มผลผลิตต่อพื้นที่เพาะปลูกแทนการขยายพื้นที่เพาะปลูก ซึ่งจะมีผลกระทบต่อสภาพภูมิประเทศโดยรวม ซึ่งในระยะแรกที่ผลผลิตยังมีไม่มากนักเกษตรกรสามารถจำหน่ายผลผลิตได้ในราคาดี แต่เมื่อผลผลิตมีมากขึ้น ตลาดที่รองรับเริ่มไม่เพียงพอ จึงได้มีการจัดตั้งโรงงานหลวงอาหารสำเร็จรูปขึ้นในปี ๒๕๑๖ เพื่อรับซื้อผลผลิตเป็นการช่วยเหลือเกษตรกร จากการถูกกำหนดราคาขายอย่างไม่เป็นธรรม โรงงานดังกล่าวได้ถูกจัดตั้งขึ้นรวม ๓ แห่ง ได้แก่ โรงงานฝาง จังหวัดเชียงใหม่ โรงงานแม่จัน จังหวัดเชียงราย และได้ขยายไปในเขตภาคตะวันออกเฉียงเหนือที่โรงงานเต่างอย จังหวัดสกลนคร โรงงานทั้ง ๓ แห่ง มีทุนจัดตั้งจากพระราชทรัพย์ส่วนพระองค์ดำเนินงานโดยได้รับความร่วมมือจากหน่วยงานราชการและสถาบันการศึกษาต่างๆ จากโครงการตามพระราชดำริทั้ง ๓ แห่ง ได้ทำให้เกิดผลิตภัณฑ์อาหารสำเร็จรูปในเครื่องหมายการค้า “ดอยคำ” โดยได้รับการรับรองคุณภาพสินค้าจากงานมาตรฐานผลิตภัณฑ์อุตสาหกรรมจัดทำระบบด้านคุณภาพ ISO ๙๐๐๑ : ๒๐๐๐ และระบบการจัดการและควบคุมผลิตภัณฑ์ให้ปลอดภัยและระบบ HACCP ซึ่งเข้ามาควบคุมจุดอันตรายสินค้าของ “ดอยคำ” โดยโรงงานได้พยายามปรับปรุงคุณภาพเพื่อให้เป็นที่ยอมรับตามมาตรฐานสากลอย่างสม่ำเสมอ

รูปแบบการดำเนินโครงการนี้เพิ่มความซับซ้อนมากขึ้น ทำให้ได้มีการพิจารณาถึงโครงสร้างที่เหมาะสม โดยคงวัตถุประสงค์ ในการส่งเสริมการเพาะปลูกที่ชัดเจนในเชิงพาณิชย์ยิ่งขึ้น สำนักงานทรัพย์สินส่วนพระมหากษัตริย์ จึงได้เข้ามารับช่วง ดำเนินกิจการ โรงงานหลวงอาหารสำเร็จรูป ๓ แห่ง จากมูลนิธิฯ โครงการหลวงจัดตั้งเป็นนิติบุคคลในชื่อ “บริษัท ดอยคำผลิตภัณฑ์อาหาร จำกัด” ตั้งแต่วันที่ ๘ สิงหาคม ๒๕๓๗ เป็นต้นมา ด้วยพื้นฐานเดิมที่มุ่งช่วยเหลือให้เกษตรกรได้มีอาชีพเพาะปลูกพืชทดแทนเพื่อแก้ปัญหาการบุกรุกทำลายสภาพแวดล้อมและความมั่นคงของประเทศซึ่งประสบผลสำเร็จอย่างสูงสุดอย่างไม่สามารถประเมินได้ด้วยเงินสู่การดำเนินธุรกิจอย่างเต็มรูปแบบ “ดอยคำ” โดยยังคงยึดหลักการสนับสนุนการสร้างรายได้จากพืชผลทางการเกษตร และพัฒนาการผลิตให้สอดคล้องกับความต้องการของผู้บริโภค โรงงานหลวงอาหารสำเร็จรูปที่ ๓ เต่างอย ๒๑๕ หมู่ที่ ๔ ตำบลเต่างอย อำเภอเต่างอย จังหวัดสกลนคร ๔๗๒๖๐ โทร. ๐๔๒-๗๖๑-๐๒๓ FAX. ๐๔๒-๗๖๑-๑๙๘

การดำเนินงานของโรงงานหลวงอาหารสำเร็จรูปที่ ๓ (เต่างอย) มีแนวทาง ดังนี้

๑. ส่งเสริมการปลูกพืชในระบบเกษตรเพื่ออุตสาหกรรม สร้างความร่วมมือด้านเกษตร อุตสาหกรรมให้เกิดในพื้นที่ชนบท
๒. แปรรูปผลิตผลเกษตรในพื้นที่ชนบท
๓. สร้างตลาดรองรับผลผลิตเกษตรและผลิตภัณฑ์แปรรูปที่แน่นอน
๔. พัฒนาทรัพยากรมนุษย์ในพื้นที่ชนบท ทั้งด้านเกษตร ด้านการผลิต และการจัดการ

๑.๔ สภาพทางเศรษฐกิจและโครงสร้างพื้นฐาน

๑.๔.๑ โครงสร้างระบบเศรษฐกิจจังหวัดสกลนคร ณ ราคาตลาด

ในปี ๒๕๕๗ โครงสร้างการผลิตตามมูลค่าผลิตภัณฑ์มวลรวมจังหวัด (GPP) จังหวัดสกลนคร จำนวน ๑๖ สาขา มีมูลค่า ๔๙,๖๐๕ ล้านบาท อยู่ในลำดับที่ ๑๑ ของภาคตะวันออกเฉียงเหนือ และลำดับที่ ๔๖ ของประเทศ มูลค่าผลิตภัณฑ์มวลรวมจังหวัดเฉลี่ยต่อหัว (Per Capita : GPP) จำนวน ๖๐,๗๕๙ บาท อยู่ในลำดับที่ ๑๐ ของภาคตะวันออกเฉียงเหนือ และอยู่ในลำดับที่ ๖๓ ของประเทศ โดยสาขาการผลิตที่ทำรายได้มากที่สุดคือสาขาภาคเกษตร ได้แก่ สาขาเกษตรกรรม การล่าสัตว์ การป่าไม้ มีมูลค่า ๑๓,๓๒๑ ล้านบาท รองลงมา คือ สาขาภาคนอกการเกษตร ได้แก่ สาขาการศึกษา มีมูลค่า ๑๑,๕๓๓ ล้านบาท สาขาการขนส่ง การขายปลีก มีมูลค่า ๕,๔๕๑ ล้านบาท และสาขาตัวกลางทางการเงิน มีมูลค่า ๓,๖๔๓ ล้านบาท ตามลำดับ

แผนภูมิที่ ๑.๓ แสดงโครงสร้างระบบเศรษฐกิจจังหวัดสกลนคร ราคาประจำปี ๒๕๕๗

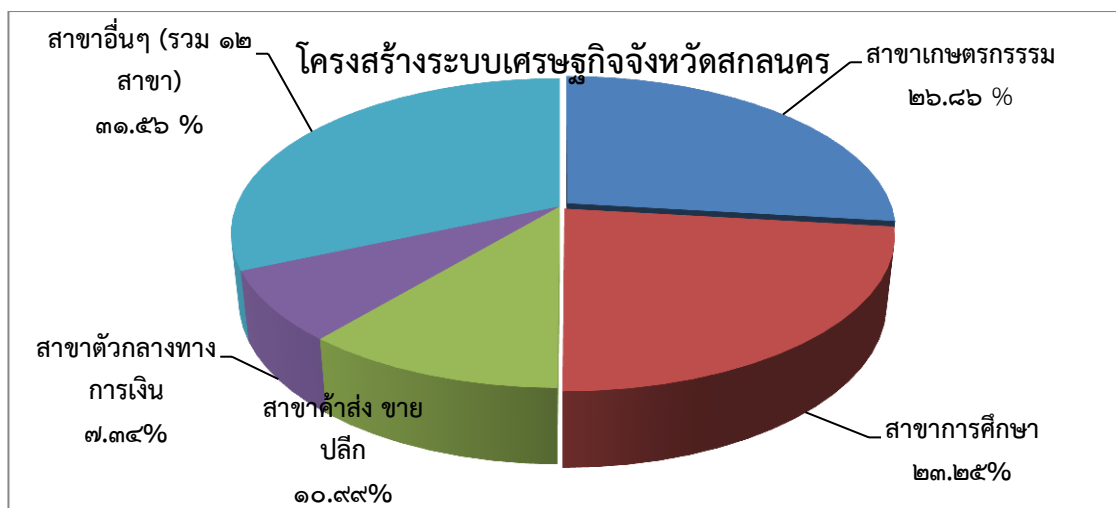

GPP มีมูลค่า ๔๙,๖๐๕ ล้านบาท ลำดับที่ ๔๖ ของประเทศ และรายได้ต่อหัวต่อปี ๖๐,๗๕๙ ลำดับที่ ๖๓ ของประเทศ

ตารางที่ ๑.๕๖ แสดงโครงสร้างระบบเศรษฐกิจจังหวัดสกลนคร

ลำดับ	สาขา	โครงสร้าง (%)	มูลค่า (ล้านบาท)
๑	สาขาเกษตรกรรมฯ	๒๖.๘๖	๑๓,๓๒๑
๒	สาขาการศึกษา	๒๓.๒๕	๑๑,๕๓๓
๓	สาขาขายส่ง ขายปลีก	๑๐.๙๙	๕,๔๕๑
๔	สาขาตัวกลางทางการเงิน	๗.๓๔	๓,๖๔๓
๕	สาขาอื่นๆ (รวม ๑๒ สาขา)	๓๑.๕๖	๑๕,๖๕๗
ผลิตภัณฑ์มวลรวมจังหวัด (GPP) ปี ๒๕๕๗		๑๐๐.๐๐	๔๙,๖๐๕

ที่มา : สำนักงานคณะกรรมการพัฒนาการเศรษฐกิจและสังคมแห่งชาติ (ข้อมูล ณ วันที่ ๙ มิถุนายน ๒๕๕๙)

ตารางที่ ๑.๕๗ แสดงข้อมูลผลิตภัณฑ์มวลรวมจังหวัดสกลนคร ณ ราคาตลาด (GPP) ปี ๒๕๕๕-๒๕๕๗

รายการ	(ล้านบาท)			โครงสร้าง (%)		
	๒๕๕๕	๒๕๕๖	๒๕๕๗	๒๕๕๕	๒๕๕๖	๒๕๕๗
ภาคเกษตร	๑๓,๒๔๗	๑๖,๓๖๔	๑๓,๔๘๐	๒๗.๙๒	๓๐.๗๕	๒๗.๑๗
สาขาเกษตรกรรม การล่าสัตว์ และการป่าไม้	๑๓,๑๓๐	๑๖,๒๒๒	๑๓,๓๒๑	๒๗.๖๘	๓๐.๔๘	๒๖.๘๖
สาขาประมง	๑๑๗	๑๔๒	๑๕๙	๐.๒๕	๐.๒๗	๐.๓๒

“อยู่สกล รักสกล ทำเพื่อสกลนคร”

รายการ	(ล้านบาท)			โครงสร้าง (%)		
	๒๕๕๕	๒๕๕๖	๒๕๕๗	๒๕๕๕	๒๕๕๖	๒๕๕๗
ภาคนอกการเกษตร	๓๔,๑๙๑	๓๖,๘๕๑	๓๖,๑๒๕	๗๒.๐๘	๖๙.๒๕	๗๒.๘๓
สาขาเหมืองแร่และย่อยหิน	๘	๑๓	๑๒	๐.๐๒	๐.๐๒	๐.๐๒
สาขาอุตสาหกรรม (การผลิต)	๒,๗๕๙	๓,๓๓๙	๓,๓๑๕	๕.๘๒	๖.๒๘	๖.๖๘
สาขาไฟฟ้า ก๊าซ และการประปา	๖๖๗	๙๐๐	๘๑๓	๑.๕๑	๑.๖๙	๑.๖๔
สาขาการก่อสร้าง	๒,๒๑๒	๒,๕๘๘	๒,๖๙๗	๕.๖๖	๕.๘๖	๕.๔๔
สาขาการขนส่ง การขายปลีก การซ่อมแซมยานยนต์ จักรยานยนต์ ของใช้ส่วนบุคคล และของใช้ใน ครัวเรือน	๔,๙๐๐	๕,๔๓๒	๕,๔๕๑	๑๐.๓๓	๑๐.๒๑	๑๐.๙๙
สาขาโรงแรมและภัตตาคาร	๒๒๘	๓๐๗	๒๓๓	๐.๕๘	๐.๕๘	๐.๔๗
สาขาการขนส่ง สถานที่เก็บสินค้าและการคมนาคม	๑,๔๐๖	๑,๔๒๕	๑,๔๕๙	๒.๙๖	๒.๖๘	๒.๙๔
สาขาตัวกลางทางการเงิน	๒,๘๔๖	๓,๒๕๘	๓,๖๔๓	๖.๐๐	๖.๑๒	๗.๓๔
สาขบริการด้านอสังหาริมทรัพย์ การให้เช่าและ บริการทางธุรกิจ	๒,๒๐๙	๒,๔๘๐	๒,๐๙๒	๕.๖๖	๕.๖๖	๔.๒๒
สาขาการบริหารราชการและการป้องกันประเทศ รวมทั้งการประกัน สังคมภาคบังคับ	๔,๘๗๐	๓,๙๑๒	๒,๗๐๑	๑๐.๒๗	๗.๓๕	๕.๔๕
สาขาการศึกษา	๑๐,๐๓๕	๑๐,๘๙๘	๑๑,๕๓๓	๒๑.๑๕	๒๐.๔๘	๒๓.๒๕
สาขาการบริการด้านสุขภาพและสังคม	๑,๑๕๓	๑,๑๘๘	๑,๒๕๑	๒.๔๓	๒.๒๓	๒.๕๒
สาขาการให้บริการด้านชุมชน สังคมและบริการ ส่วนบุคคลอื่นๆ	๗๙๘	๘๕๗	๘๕๔	๑.๖๘	๑.๖๑	๑.๗๒
สาขาลูกจ้างในครัวเรือนส่วนบุคคล	๑๐๐	๒๕๔	๗๐	๐.๒๑	๐.๔๘	๐.๑๔
Gross Provincial Product (GPP)	๔๗,๔๓๗	๕๓,๒๑๕	๕๙,๖๐๕	๑๐๐.๐๐	๑๐๐.๐๐	๑๐๐.๐๐
Per Capita GPP (Baht)	๕๗,๗๗๒	๖๔,๙๘๒	๖๐,๗๕๙			
Population (๑,๐๐๐ persons)	๘๒๑	๘๑๙	๘๑๖			

ที่มา : สำนักงานคณะกรรมการพัฒนาการเศรษฐกิจและสังคมแห่งชาติ (ข้อมูล ณ วันที่ ๙ มิถุนายน ๒๕๕๙)

๑.๔.๒ แสดงข้อมูลผลิตภัณฑ์มวลรวมของประเทศ ปี พ.ศ. ๒๕๕๗

จังหวัดสกลนคร มีผลิตภัณฑ์มวลรวม ปี พ.ศ. ๒๕๕๗ อยู่ลำดับที่ ๑๑ ของภาคตะวันออกเฉียงเหนือ
และลำดับที่ ๔๖ ของประเทศ

ตารางที่ ๑.๕๘ แสดงลำดับผลิตภัณฑ์มวลรวมของประเทศ ปี ๒๕๕๗ (หน่วย : บาท)

ที่	จังหวัด	ผลิตภัณฑ์มวลรวมจังหวัด	ที่	จังหวัด	ผลิตภัณฑ์มวลรวมจังหวัด
๑	กรุงเทพมหานคร	๔,๑๒๘,๗๓๔	๓๙	ลำปาง	๖๔,๗๕๐
๒	ระยอง	๘๗๔,๕๔๗	๔๐	ตรัง	๖๓,๖๗๘
๓	ชลบุรี	๗๑๖,๐๕๑	๔๑	ศรีสะเกษ	๖๒,๗๖๒
๔	สมุทรปราการ	๖๕๕,๓๐๔	๔๒	เพชรบุรี	๕๙,๙๓๒
๕	พระนครศรีอยุธยา	๓๖๕,๙๖๖	๔๓	ชัยภูมิ	๕๕,๓๘๓
๖	สมุทรสาคร	๓๓๕,๖๐๒	๔๔	กาฬสินธุ์	๕๑,๗๗๑
๗	ฉะเชิงเทรา	๓๒๓,๕๒๘	๔๕	พิจิตร	๕๑,๑๐๑
๘	ปทุมธานี	๓๒๑,๘๘๖	๔๖	สกลนคร	๔๙,๖๐๕
๙	นครปฐม	๒๖๑,๖๗๖	๔๗	มหาสารคาม	๔๘,๗๗๒
๑๐	นนทบุรี	๒๕๔,๖๔๓	๔๘	ปัตตานี	๔๖,๘๖๔

“อยู่สกล รักสกล ทำเพื่อสกลนคร”

ที่	จังหวัด	ผลิตภัณฑ์มวลรวมจังหวัด	ที่	จังหวัด	ผลิตภัณฑ์มวลรวมจังหวัด
๑๑	นครราชสีมา	๒๔๕,๒๔๘	๔๙	สุโขทัย	๔๕,๑๖๙
๑๒	เชียงใหม่	๒๒๑,๒๑๖	๕๐	ตาก	๔๔,๓๔๐
๑๓	สงขลา	๒๑๙,๓๒๙	๕๑	พังงา	๔๒,๘๘๐
๑๔	ปราจีนบุรี	๒๑๗,๑๐๖	๕๒	เลย	๔๒,๗๓๗
๑๕	สระบุรี	๒๐๘,๐๖๐	๕๓	ยะลา	๓๙,๔๗๗
๑๖	ขอนแก่น	๑๘๗,๓๔๘	๕๔	นครพนม	๓๘,๘๕๔
๑๗	สุราษฎร์ธานี	๑๖๘,๐๘๖	๕๕	นราธิวาส	๓๗,๙๘๒
๑๘	ราชบุรี	๑๕๓,๘๒๔	๕๖	ตราด	๓๖,๙๙๙
๑๙	ภูเก็ต	๑๓๗,๙๐๑	๕๗	อุดรดิตถ์	๓๖,๖๔๓
๒๐	นครศรีธรรมราช	๑๓๖,๕๖๒	๕๘	สระแก้ว	๓๕,๙๙๗
๒๑	กำแพงเพชร	๑๑๓,๐๐๖	๕๙	หนองคาย	๓๔,๖๒๑
๒๒	นครสวรรค์	๑๑๐,๘๖๔	๖๐	พะเยา	๓๒,๗๓๘
๒๓	อุบลราชธานี	๑๐๔,๔๘๐	๖๑	พัทลุง	๓๒,๗๐๒
๒๔	จันทบุรี	๑๐๔,๒๐๔	๖๒	สตูล	๓๑,๑๙๑
๒๕	อุดรธานี	๑๐๓,๐๕๙	๖๓	ชัยนาท	๓๑,๑๖๔
๒๖	เชียงราย	๙๕,๙๙๕	๖๔	อุทัยธานี	๒๘,๙๘๓
๒๗	ลพบุรี	๙๔,๘๑๖	๖๕	น่าน	๒๗,๒๐๕
๒๘	พิษณุโลก	๘๘,๖๑๕	๖๖	สิงห์บุรี	๒๕,๗๕๔
๒๙	กาญจนบุรี	๘๗,๑๐๑	๖๗	ยโสธร	๒๕,๗๓๑
๓๐	เพชรบูรณ์	๘๐,๐๐๘	๖๘	แพร่	๒๕,๕๘๒
๓๑	สุพรรณบุรี	๗๙,๑๒๑	๖๙	นครนายก	๒๔,๗๖๙
๓๒	ลำพูน	๗๕,๘๑๒	๗๐	อ่างทอง	๒๔,๔๐๖
๓๓	กระบี่	๗๕,๔๑๓	๗๑	ระนอง	๒๒,๖๘๘
๓๔	ประจวบคีรีขันธ์	๗๔,๙๗๒	๗๒	บึงกาฬ	๒๒,๔๕๙
๓๕	บุรีรัมย์	๗๔,๖๔๘	๗๓	มุกดาหาร	๒๒,๓๒๒
๓๖	ชุมพร	๗๐,๙๒๑	๗๔	หนองบัวลำภู	๒๐,๗๓๐
๓๗	ร้อยเอ็ด	๖๖,๖๙๓	๗๕	สมุทรสงคราม	๑๘,๖๒๑
๓๘	สุรินทร์	๖๖,๑๓๕	๗๖	อำนาจเจริญ	๑๕,๓๑๓
			๗๗	แม่ฮ่องสอน	๑๑,๐๗๘

ที่มา : สำนักงานคณะกรรมการพัฒนาการเศรษฐกิจและสังคมแห่งชาติ (ข้อมูล ณ วันที่ ๙ มิถุนายน ๒๕๕๙)

๑.๔.๓ รายได้เฉลี่ยต่อคนต่อปีของประเทศ ปี พ.ศ. ๒๕๕๗

จังหวัดสกลนคร มีรายได้เฉลี่ยต่อคนต่อปี จำนวน ๖๐,๗๕๙ บาท โดยอยู่ลำดับที่ ๖๓ ของประเทศ

ตารางที่ ๑.๕๙ แสดงข้อมูลผลิตภัณฑ์จังหวัดต่อหัว ปี ๒๕๕๗ (จากมากไปน้อย) (หน่วย : บาท)

ที่	จังหวัด	บาทต่อปี	ที่	จังหวัด	บาทต่อปี
๑	ระยอง	๑,๐๐๘,๖๑๕	๓๙	อ่างทอง	๙๔,๖๒๖
๒	กรุงเทพมหานคร	๔๘๑,๑๑๘	๔๐	พิจิตร	๙๔,๐๓๖
๓	ชลบุรี	๔๓๙,๙๗๕	๔๑	นครนายก	๙๓,๖๖๙
๔	ฉะเชิงเทรา	๔๒๓,๙๖๕	๔๒	สุพรรณบุรี	๙๒,๔๐๙
๕	พระนครศรีอยุธยา	๔๒๐,๙๖๓	๔๓	นครศรีธรรมราช	๙๐,๙๕๐
๖	ปราจีนบุรี	๓๗๑,๗๗๖	๔๔	ระนอง	๘๙,๖๙๘
๗	สมุทรสาคร	๓๕๙,๕๖๖	๔๕	ยะลา	๘๙,๓๓๐
๘	สมุทรปราการ	๓๓๑,๑๔๒	๔๖	ลำปาง	๘๗,๔๔๐
๙	สระบุรี	๒๘๙,๙๙๘	๔๗	ตาก	๘๖,๕๐๖

“อยู่สกล รักสกล ทำเพื่อสกลนคร”

ที่	จังหวัด	บาทต่อปี	ที่	จังหวัด	บาทต่อปี
๑๐	ภูเก็ต	๒๕๘,๘๑๗	๔๘	เพชรบูรณ์	๘๖,๔๙๑
๑๑	นครปฐม	๒๕๖,๕๐๑	๔๙	อุดรดิตถ์	๘๔,๐๐๓
๑๒	ปทุมธานี	๒๒๖,๑๗๓	๕๐	เชียงราย	๘๒,๘๙๙
๑๓	กระบี่	๒๐๓,๙๐๙	๕๑	อุดรธานี	๘๑,๑๘๒
๑๔	จันทบุรี	๒๐๐,๖๙๙	๕๒	พะเยา	๗๘,๙๗๔
๑๕	ราชบุรี	๑๙๑,๘๗๐	๕๓	เลย	๗๘,๙๕๖
๑๖	ลำพูน	๑๘๕,๔๙๙	๕๔	หนองคาย	๗๖,๖๖๙
๑๗	นนทบุรี	๑๗๔,๘๕๔	๕๕	ปัตตานี	๗๕,๓๗๘
๑๘	สุราษฎร์ธานี	๑๖๒,๓๒๙	๕๖	สุโขทัย	๗๒,๕๔๘
๑๙	พังงา	๑๖๑,๖๘๑	๕๗	นครพนม	๖๗,๘๔๗
๒๐	ประจวบคีรีขันธ์	๑๖๐,๘๕๑	๕๘	พิจิตร	๖๕,๕๓๐
๒๑	ชุมพร	๑๔๗,๒๔๙	๕๙	มุกดาหาร	๖๓,๔๒๖
๒๒	กำแพงเพชร	๑๔๔,๒๖๙	๖๐	บึงกาฬ	๖๓,๔๒๖
๒๓	สงขลา	๑๔๔,๒๐๙	๖๑	ร้อยเอ็ด	๖๑,๙๓๓
๒๔	ตราด	๑๔๐,๗๖๓	๖๒	น่าน	๖๑,๐๑๐
๒๕	เชียงใหม่	๑๒๘,๕๐๓	๖๓	สกลนคร	๖๐,๗๕๙
๒๖	สิงห์บุรี	๑๒๖,๕๔๗	๖๔	อุบลราชธานี	๖๐,๕๖๘
๒๗	เพชรบุรี	๑๒๕,๘๒๗	๖๕	สระแก้ว	๖๐,๕๐๒
๒๘	ลพบุรี	๑๒๒,๓๗๓	๖๖	ศรีสะเกษ	๖๐,๑๒๖
๒๙	นครสวรรค์	๑๑๒,๗๘๗	๖๗	แพร่	๖๐,๐๙๓
๓๐	สตูล	๑๑๒,๑๓๖	๖๘	สุรินทร์	๕๙,๒๙๙
๓๑	กาญจนบุรี	๑๐๘,๖๐๒	๖๙	บุรีรัมย์	๕๙,๒๘๔
๓๒	ขอนแก่น	๑๐๗,๕๖๕	๗๐	มหาสารคาม	๕๘,๗๒๗
๓๓	ตรัง	๑๐๓,๒๒๐	๗๑	ชัยภูมิ	๕๗,๗๗๔
๓๔	ชัยนาท	๑๐๐,๐๘๖	๗๒	กาฬสินธุ์	๕๕,๘๗๙
๓๕	สมุทรสงคราม	๙๘,๘๔๔	๗๓	นครราชสีมา	๕๕,๖๐๑
๓๖	อุทัยธานี	๙๘,๕๔๔	๗๔	อำนาจเจริญ	๕๔,๖๗๘
๓๗	พิษณุโลก	๙๘,๑๒๖	๗๕	แม่ฮ่องสอน	๕๔,๖๑๕
๓๘	นครราชสีมา	๙๗,๙๖๓	๗๖	ยโสธร	๕๓,๑๒๐
			๗๗	หนองบัวลำภู	๔๓,๓๘๕

ที่มา : สำนักงานคณะกรรมการพัฒนาการเศรษฐกิจและสังคมแห่งชาติ (ข้อมูล ณ วันที่ ๙ มิถุนายน ๒๕๕๙)

อัตราการเจริญเติบโตของจังหวัด

อัตราการเจริญเติบโตทางเศรษฐกิจ ปี ๒๕๕๗ หดตัวร้อยละ ๑.๘ เป็นผลมาจากภาคนอกเกษตรที่หดตัวหลายสาขาการผลิต ในขณะที่ภาคเกษตรยังคงขยายตัวได้ดี

ภาคเกษตรมีมูลค่า ๖,๕๙๕ ล้านบาท (CVMs) ขยายตัวร้อยละ ๕.๑ เมื่อเทียบกับปีที่ผ่านมา โดยเป็นผลมาจากสาขาเกษตรกรรม การล่าสัตว์และการป่าไม้ขยายตัว ในขณะที่สาขาประมงหดตัวลง

ภาคนอกเกษตรมีมูลค่า ๒๓,๓๘๖ ล้านบาท (CVMs) หดตัวร้อยละ ๔.๘ โดยเป็นผลมาจากการลดลงของสาขาการขนส่ง ขยายปลีกฯ สาขาอุตสาหกรรม สาขาเหมืองแร่ สาขาไฟฟ้า ประปา สาขาโรงแรม และภัตตาคาร สาขาบริการด้านอสังหาริมทรัพย์ สาขาบริหารราชการแผ่นดิน สาขาบริการด้านชุมชน และสาขาถูกจ้างในครัวเรือน ซึ่งสาเหตุมาจากสถานการณ์ทางการเมืองในประเทศ

“อยู่สกล รักสกล ทำเพื่อสกลนคร”

รูปภาพที่ ๑.๖ อัตราการเจริญเติบโตของจังหวัดสกลนคร

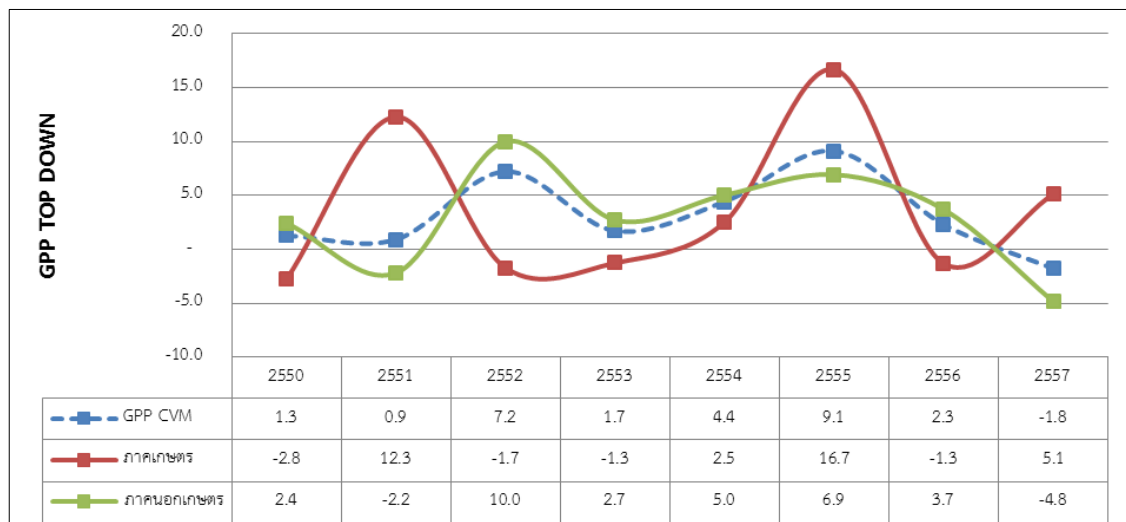

ที่มา : คณะกรรมการพัฒนาการเศรษฐกิจและสังคมแห่งชาติ (ข้อมูล ณ วันที่ ๙ มิถุนายน ๒๕๕๙)

เศรษฐกิจจังหวัดสกลนคร ปี ๒๕๕๘ คาดว่าจะขยายตัวในอัตราร้อยละ ๒.๗ จากปี ๒๕๕๗ โดยมีการใช้จ่ายภาครัฐเป็นแรงขับเคลื่อนที่สำคัญ

ด้านอุปทาน มีแนวโน้มชะลอตัวจากปี ๒๕๕๗ ตามการผลิตภาคเกษตรที่คาดว่าจะขยายตัวร้อยละ ๐.๑ ชะลอตัวจากปี ๒๕๕๗ เนื่องจากปี ๒๕๕๘ ฝนมาล่าช้า เกษตรกรประสบปัญหาภัยแล้ง ประกอบกับราคาข้าวมีแนวโน้มลดลงตามราคาข้าวในตลาดโลกที่ราคาคงต่ำ และราคายางพารามีแนวโน้มลดลง จากราคาน้ำมันดิบที่ปรับตัวลดลง และเศรษฐกิจจีนยังไม่มีสัญญาณฟื้นตัวส่งผลให้ความต้องการใช้ยางพาราลดลง และคาดว่าจะรายได้เกษตรกรจะปรับตัวลดลงตามราคาพืชผลทางการเกษตร ส่งผลให้ภาคอุตสาหกรรม คาดว่าจะขยายตัวร้อยละ ๗.๘ ชะลอตัวลงจากปีก่อนตามผลผลิตภาคการเกษตร และภาคบริการคาดว่าจะขยายตัวร้อยละ ๓.๔ ชะลอตัวลงจากปีก่อน ตามรายได้เกษตรกรที่ลดลง

ด้านอุปสงค์ ภายในจังหวัดคาดว่าจะยังมีแนวโน้มขยายตัวจากปีก่อน โดยการใช้จ่ายภาครัฐคาดว่าจะขยายตัวร้อยละ ๕.๐ จากรายจ่ายลงทุนตามมาตราการเร่งรัดเบิกจ่ายเงินงบประมาณของภาครัฐ รวมทั้งการลงทุนภาคเอกชนคาดว่าจะขยายตัวร้อยละ ๖.๕ และการบริโภคภาคเอกชนคาดว่าจะขยายตัว ร้อยละ ๓.๔ แต่เป็นการขยายตัวในอัตราชะลอตัว ซึ่งเป็นผลมาจากราคาพืชผลทางการเกษตร โดยเฉพาะข้าวกับยางพาราที่อยู่ในสถานะตกต่ำ ทำให้รายได้ของประชาชนมีแนวโน้มลดลง รวมถึงสถานการณ์ทางการเมืองที่ยังมีความไม่แน่นอน ส่งผลให้ประชาชนและนักลงทุนเกิดความไม่เชื่อมั่นในเสถียรภาพทางการเมือง จึงส่งผลต่อการใช้จ่ายใช้สอยและการลงทุนต่างๆ

ด้านเสถียรภาพเศรษฐกิจภายในจังหวัด อัตราเงินเฟ้อทั่วไปในปี ๒๕๕๘ คาดว่าจะอยู่ที่ร้อยละ ๐.๑ ต่อปี ลดลงจากปีก่อนหน้า ตามแนวโน้มการปรับลดลงของราคาน้ำมันที่ส่งผลต่อต้นทุนการผลิตและค่าขนส่ง

เศรษฐกิจจังหวัดสกลนคร ปี ๒๕๕๙ คาดว่าจะขยายตัวในอัตราร้อยละ ๓.๒ (โดยมีช่วงคาดการณ์ที่ร้อยละ ๑.๗-๔.๕) ขยายตัวต่อเนื่องจากปี ๒๕๕๘ โดยมีการใช้จ่ายภาครัฐเป็นแรงขับเคลื่อนที่สำคัญ

ด้านอุปทาน มีแนวโน้มขยายตัวจากปี ๒๕๕๘ ตามการผลิตภาคเกษตรที่คาดว่าจะขยายตัวร้อยละ ๑.๒ (โดยมีช่วงคาดการณ์ที่ร้อยละ -๒.๒ – ๓.๔) เนื่องจากในปี ๒๕๕๙ คาดว่าราคาสินค้าเกษตรจะเพิ่มขึ้นจากผลผลิตที่ลดลงจากภาวะภัยแล้ง แม้จะได้รับผลกระทบจากเศรษฐกิจโลกที่ชะลอตัว แต่ยังคงมีความต้องการซื้อต่อเนื่อง ส่งผลให้รายได้เกษตรกรจะปรับตัวเพิ่มขึ้นตามราคาพืชผลทางการเกษตร

“อยู่สกล รักสกล ทำเพื่อสกลนคร”

และยังส่งผลให้ภาคอุตสาหกรรมเพิ่มขึ้นตามผลผลิตภาคเกษตร สำหรับภาคบริการ คาดว่าจะชะลอตัวจากปีก่อน เนื่องจากจะมีจำนวนเที่ยวบินลดลง ส่งผลให้นักท่องเที่ยวเข้ามาในจังหวัดน้อยกว่าปีที่ผ่านมา

ด้านอุปสงค์ ภายในจังหวัดคาดว่าจะมีแนวโน้มขยายตัวจากปี ๒๕๕๘ โดยการใช้จ่ายภาครัฐ คาดว่าจะขยายตัวร้อยละ ๑๓.๘ (โดยมีช่วงคาดการณ์ที่ร้อยละ ๑๒.๒ – ๑๕.๕) มีแนวโน้มขยายตัวจากรายจ่ายลงทุนตามการดำเนินนโยบายของรัฐบาล ด้านการลงทุนพัฒนาโครงสร้างพื้นฐาน การบริหารจัดการน้ำ การแก้ไขช่วยเหลือเกษตรกรที่ได้รับผลกระทบจากปัญหาทางราคาคตกต่ำ รวมทั้งการลงทุนภาคเอกชนและการบริโภคภาคเอกชน คาดว่าจะขยายตัวแต่เป็นการขยายตัวแบบชะลอตัว

ด้านเสถียรภาพเศรษฐกิจภายในจังหวัด อัตราเงินเฟ้อทั่วไปในปี ๒๕๕๙ คาดว่าจะอยู่ที่ร้อยละ ๑.๑ ต่อปี (โดยมีช่วงคาดการณ์ที่ร้อยละ ๐.๑ – ๒.๐) คาดว่าจะเพิ่มขึ้นจากปีก่อนเล็กน้อยตามแนวโน้มของราคาน้ำมันเป็นสำคัญ

๑.๔.๔ ผลิตภัณฑ์ OTOP และวิสาหกิจชุมชนในพื้นที่จังหวัดสกลนคร

จังหวัดสกลนคร มีผลิตภัณฑ์ OTOP ที่สร้างรายได้ให้กับจังหวัดสกลนครที่สำคัญ คือ เนื้อโคขุน โพนยางคำ นม UHT/พาสเจอร์ไรส์ ผ้าอ้อมคราม น้ำหมักเม่า ข้าวฮาง

ตารางที่ ๑.๖๐ แสดงมูลค่าการจำหน่ายผลิตภัณฑ์ OTOP ของจังหวัดสกลนคร ๕ ปี (พ.ศ. ๒๕๕๕-๒๕๕๘)

มูลค่าการจำหน่ายผลิตภัณฑ์ OTOP				
ปี ๒๕๕๕	ปี ๒๕๕๖	ปี ๒๕๕๗	ปี ๒๕๕๘	๒๕๕๙
๘๘๑,๓๐๗,๙๗๐	๑,๑๓๗,๖๙๔,๕๙๔	๑,๓๓๔,๓๘๔,๑๑๐	๑,๕๑๙,๖๒๒,๒๗๕	๑,๒๓๘,๖๘๒,๐๘๙

ที่มา : สำนักงานพัฒนาชุมชนจังหวัดสกลนคร (ข้อมูล ณ วันที่ ๑ มิถุนายน ๒๕๕๙)

ตารางที่ ๑.๖๑ แสดงข้อมูลการจำหน่ายผลิตภัณฑ์ OTOP มาก ๕ ลำดับแรก (หน่วย : บาท)

ลำดับ	ผลิตภัณฑ์ OTOP	ปี ๒๕๕๗	ผลิตภัณฑ์ OTOP	ปี ๒๕๕๘
๑	เนื้อโคขุนโพนยางคำ	๔๗๑,๒๔๐,๐๐๐	เนื้อโคขุนโพนยางคำ	๔๘๗,๙๔๘,๖๐๐
๒	ผ้าอ้อมคราม	๘๒,๑๑๐,๐๐๐	นม UHT/พาสเจอร์ไรส์	๔๕๑,๔๔๕,๐๖๕
๓	ข้าวฮาง	๖๕,๘๘๐,๐๐๐	ผ้าอ้อมคราม	๒๒๖,๘๒๒,๐๘๕
๔	เม่า	๓๙,๒๗๐,๐๐๐	เม่า	๓๘,๖๒๙,๓๕๐
๕	เซรามิก	๑๙,๒๗๘,๐๐๐	ข้าวฮาง	๓๑,๐๑๔,๐๖๕

ที่มา : สำนักงานพัฒนาชุมชนจังหวัดสกลนคร (ข้อมูล ณ วันที่ ๑ มิถุนายน ๒๕๕๙)

๑) จัดกลุ่มผลิตภัณฑ์ OTOP ตามระดับการพัฒนา ๔ Quadrant (A,B,C,D) จังหวัดสกลนคร มีกลุ่มผู้ผลิต ผู้ประกอบการ OTOP ที่ลงทะเบียน ๑,๔๔๑ ผลิตภัณฑ์ สามารถแยกตามกลุ่มเพื่อพัฒนาได้ดังนี้

กลุ่มดาวเด่นสู่สากล จำนวน ๕๔ ผลิตภัณฑ์ กลยุทธ์ในการพัฒนาได้แก่

- การสร้างมูลค่าเพิ่มด้านบรรจุภัณฑ์ที่มีเป้าหมายคือเพิ่มความพร้อมในการส่งออก
- การสร้างเครือข่ายคัสเตอร์การผลิตเพื่อเตรียมความพร้อมในการรับการสั่งซื้อ
- ใช้ศูนย์รวมและจำหน่ายผลิตภัณฑ์จังหวัดสกลนครเป็นจุดประชาสัมพันธ์

และกระจายสินค้ากรมการพัฒนาชุมชน

กลุ่มอนุรักษ์สร้างคุณค่า จำนวน ๗๒ ผลิตภัณฑ์ กลยุทธ์ในการพัฒนา ได้แก่

- ยึดคุณภาพการผลิตเพื่อนำการตลาด
- การสร้างค่านิยมการบริโภคสินค้า OTOP ให้กับคนสกล “อ้อมผ้าคราม ลิ้มโคขุน

ละมุนน้ำเม่า กินข้าวฮาง งามเซรามิก”

“อยู่สกล รักสกล ทำเพื่อสกลนคร”

- คนต้นแบบเพื่อสร้างความเข้มแข็งให้แก่ตัวผลิตภัณฑ์ เช่นกินข้าวฮางแล้วอายุยืน
การแต่งกายของกลุ่มให้มีเอกลักษณ์

- ประชาสัมพันธ์ถึงคุณภาพของสินค้า ให้เป็นที่รู้จักกันอย่างแพร่หลาย

กลุ่มพัฒนาสู่การแข่งขัน จำนวน ๑๕๘ ผลิตภัณฑ์ กลุ่มนี้ในการพัฒนาดังนี้

- เน้นพัฒนาคุณภาพการผลิต โดยยึดผลิตภัณฑ์ต้องมีมาตรฐาน
- ให้ความรู้ในเรื่องการบริหารจัดการกลุ่มให้มีประสิทธิภาพ (แผนธุรกิจ)
- ใช้การตลาดเป็นเวทีในการแลกเปลี่ยนเรียนรู้เพื่อเพิ่มศักยภาพและคุณภาพ
- สร้างเครือข่ายการผลิตเพื่อขยายฐานการผลิต แบบพี่สอนน้อง

กลุ่มปรับตัวสู่การแข่งขัน จำนวน ๑,๑๕๗ ผลิตภัณฑ์ มีกลุ่มนี้ในการพัฒนาดังนี้

- ค้นหาศักยภาพของกลุ่มในการพัฒนาผลิตภัณฑ์ (SWOT) เพื่อเรียนรู้ตนเอง
- เน้นพัฒนาคุณภาพการผลิต โดยยึดผลิตภัณฑ์ต้องมีมาตรฐาน
- ให้ความรู้ในเรื่องการบริหารจัดการกลุ่มให้มีประสิทธิภาพ (แผนธุรกิจ)

๒) เพิ่มปริมาณและขยายฐานสินค้า (OTOP) ในระดับตำบลให้กว้างออกไปเพื่อให้เกิดการสร้างงาน สร้างรายได้
ผลิตภัณฑ์ กลุ่มปรับตัวสู่การพัฒนา ต้องได้รับการพัฒนาน้อย ๑๖๕ ผลิตภัณฑ์ โดยใช้กลยุทธ์ในการพัฒนา ดังนี้

- สร้างค่านิยมการบริโภคสินค้า OTOP ผ่านผู้นำชุมชน โดยขอความร่วมมือจากผู้นำ
เป็นต้นแบบการแต่งกายในการปฏิบัติราชการและหรือการออกงานสังคมต่างๆ

- คนต้นแบบระดับตำบลในการประชาสัมพันธ์ผลิตภัณฑ์ OTOP ในระดับตำบล

๓) จัดทำ Story of Product อย่างน้อย จังหวัดละ ๑ ผลิตภัณฑ์ โดย ส่งเสริมให้กลุ่มผู้ผลิต
ผู้ประกอบการ OTOP ได้รับการพัฒนาและมีมาตรฐานผลิตภัณฑ์

๔) เพิ่มรายได้จากการจำหน่ายผลิตภัณฑ์ให้ได้ ๑๐๐,๐๐๐ ล้านบาท ในปี ๒๕๕๙ มีกลยุทธ์
ในการดำเนินการดังนี้

- ส่งเสริม สนับสนุนการลงทะเบียน ผู้ผลิต ผู้ประกอบการ OTOP
- เพิ่มช่องทางการตลาดในระดับจังหวัด/ อำเภอ
- พัฒนาและแปรรูปผลิตภัณฑ์ให้มีความหลากหลาย
- สร้างค่านิยมบริโภคให้กับคนในชุมชนผ่านสื่อวิทยุ /โทรทัศน์
- จัดประชุมคณะกรรมการเครือข่ายองค์ความรู้จังหวัดสกลนคร (Knowledge-Based

OTOP : KBO) เพื่อกำหนดแนวทางการดำเนินงาน

- จัดทำยุทธศาสตร์การพัฒนาผลิตภัณฑ์ OTOP สร้างสรรค์สุดยอด โดยการทำ SWOT
- จังหวัดกำหนดการเพิ่มช่องทางด้านการตลาด OTOP
- สนับสนุนให้ศูนย์รวมและจำหน่ายผลิตภัณฑ์จังหวัดสกลนคร เป็นศูนย์การกระจายสินค้า OTOP
- สนับสนุนให้กลุ่มคัสเตอร์ผลิตภัณฑ์ มีบทบาทในการพัฒนาผลิตภัณฑ์

จังหวัดสกลนคร มีแผนการพัฒนาขับเคลื่อนนโยบาย หนึ่งตำบล หนึ่งผลิตภัณฑ์ OTOP ดังนี้

๑) จังหวัดสกลนคร มีกลุ่มผู้ผลิต ผู้ประกอบการ OTOP ลงทะเบียนในปี ๒๕๕๘ จำนวน
๗๓๗ กลุ่ม จำนวน ๑,๔๔๑ ผลิตภัณฑ์ แยกประเภทดังนี้

- ประเภทอาหาร	จำนวน	๑๗๔	ผลิตภัณฑ์
- ประเภทเครื่องดื่ม	จำนวน	๔๗	ผลิตภัณฑ์
- ประเภทผ้าและเครื่องแต่งกาย	จำนวน	๖๑๒	ผลิตภัณฑ์
- ประเภทของใช้และเครื่องประดับตกแต่ง	จำนวน	๕๑๒	ผลิตภัณฑ์
- ประเภทสมุนไพรไม่ใช่อาหาร	จำนวน	๙๖	ผลิตภัณฑ์

“อยู่สกล รักสกล ทำเพื่อสกลนคร”

มีความแตกต่างคือเพิ่มขึ้นจากปีที่แล้วในภาพรวมดังนี้

- กลุ่มผู้ผลิต ผู้ประกอบการ OTOP มาลงทะเบียนในอัตราลดลง
- มีผู้ประกอบการรายเดียวเพิ่มขึ้น

๒) การลงทะเบียนผู้ผลิต ผู้ประกอบการ OTOP สามารถการวิเคราะห์ แยกกลุ่มในการพัฒนาผลิตภัณฑ์ OTOP ๔ กลุ่ม(กลุ่มดาวเด่นสู่สากล การอนุรักษ์สร้างคุณค่า พัฒนาสู่การแข่งขัน ปรับตัวสู่การพัฒนา) จังหวัดสกลนคร สามารถแยกตามกลุ่มเพื่อพัฒนาได้ดังนี้

ตารางที่ ๑.๖๒ แสดงข้อมูลกลุ่มดาวเด่นผลิตภัณฑ์ OTOP

ที่	ประเภท	กลุ่ม A	กลุ่ม B	กลุ่ม C	กลุ่ม D	รวม
๑	อาหาร	๒๘	๑	๓๐	๑๒๐	๑๗๙
๒	เครื่องดื่ม	๓	๒๔	๕๐	๔๓๘	๕๑๕
๓	ผ้าและเครื่องแต่งกาย	๘	๔๖	๔๒	๕๑๒	๖๐๘
๔	ของใช้ของประดับตกแต่ง	๑๑	๐	๒๐	๑๕	๔๖
๕	สมุนไพรไม่ใช่อาหาร	๔	๑	๑๖	๗๒	๙๓
	รวม	๕๔	๗๒	๑๕๘	๑,๑๕๗	๑,๔๔๑

ตารางที่ ๑.๖๓ แสดงประเภทกิจการวิสาหกิจชุมชนและเครือข่ายวิสาหกิจชุมชน ปี ๒๕๕๖ - ๒๕๕๘

ที่	ประเภทกิจการ	จำนวน (แห่ง)		
		๒๕๕๖	๒๕๕๗	๒๕๕๘
	วิสาหกิจชุมชน	๑,๗๕๑	๑,๙๙๑	๒,๑๓๕
๑	การผลิตพืช	๓๕๙	๔๐๘	๕๓๗
๒	การผลิตปศุสัตว์	๓๑๓	๓๕๖	๖๒๐
๓	การผลิตประมง	๗๘	๘๙	๑๐๗
๔	การแปรรูปและผลิตภัณฑ์อาหาร	๑๑๓	๑๒๘	๑๔๓
๕	ผลิตภัณฑ์ผ้าทอ/เสื่อผ้า	๓๓๐	๓๗๒	๔๕๓
๖	ผลิตเครื่องจักรสาน	๗๖	๘๖	๑๐๗
๗	ผลิตดอกไม้ประดิษฐ์	๒๓	๒๖	๒๖
๘	ผลิตเครื่องจักรกล	๑	๑	๒
๙	ผลิตของชำร่วย/ของที่ระลึก	๑๑	๑๒	๑๘
๑๐	ผลิตภัณฑ์สมุนไพร	๒๙	๓๓	๓๒
๑๑	ผลิตเครื่องดื่ม	๒๗	๓๑	๓๘
๑๒	ผลิตเครื่องประดับ/อัญมณี	๒	๒	๒
๑๓	ผลิตเครื่องมือ/เฟอร์นิเจอร์	๑๙	๒๑	๓๑
๑๔	ผลิตเครื่องหนัง	๓	๓	๔
๑๕	การผลิตปัจจัยการเกษตร	๑๘๙	๒๑๒	๓๖๑
๑๖	ผลิตเครื่องปั้น	๘	๙	๘
๑๗	ผลิตเครื่องประดิษฐ์จากโลหะ	๑๗	๑๙	๒๔
๑๘	การผลิตสินค้าอื่นๆ	๖๘	๗๗	๑๗๔
	เครือข่ายวิสาหกิจชุมชน	๑๑	๑๒	๑๓
๑	การผลิตพืช	๒	๒	๔

“อยู่สกล รักสกล ทำเพื่อสกลนคร”

ที่	ประเภทกิจการ	จำนวน (แห่ง)		
		๒๕๕๖	๒๕๕๗	๒๕๕๘
๒	การผลิตปศุสัตว์	-	-	๑
๓	ผลิตภัณฑ์ผ้าทอ / เสื้อผ้า	๑	๓	๓
๔	ผลิตเครื่องดื่ม	๑	๑	๑
๕	ร้านค้าชุมชน	๑	๑	๑
๖	ออมทรัพย์ชุมชน	๑	๑	๑
๗	บริการอื่นๆ	๓	๔	๔

หมายเหตุ : วิสาหกิจชุมชนบางแห่งประกอบกิจการการผลิตมากกว่า ๑ กิจกรรม

ที่มา : สำนักงานเกษตรจังหวัดสกลนคร กรมส่งเสริมการเกษตร (ข้อมูล ณ วันที่ ๓๑ พฤษภาคม ๒๕๕๙)

ตารางที่ ๑.๖๔ แสดงการจดทะเบียนและการต่อทะเบียนวิสาหกิจชุมชน/เครือข่ายวิสาหกิจชุมชน

แยกเป็นรายอำเภอ ปี ๒๕๕๕ - ๒๕๕๗

ที่	อำเภอ	จำนวนกลุ่มวิสาหกิจชุมชน			จำนวนเครือข่ายวิสาหกิจชุมชน		
		๒๕๕๕	๒๕๕๖	๒๕๕๗	๒๕๕๕	๒๕๕๖	๒๕๕๗
๑	เมืองสกลนคร	๘๙	๙๔	๑๐๓	๒	๓	๔
๒	อากาศอำนวย	๔๒	๔๒	๔๕	-	-	-
๓	พรรณานิคม	๖๓	๖๘	๗๙	-	-	-
๔	สว่างแดนดิน	๓๕๘	๓๖๕	๓๙๔	๒	๒	๒
๕	วาริชภูมิ	๓๓	๔๐	๔๑	๒	๒	๒
๖	กุสุมาลย์	๕๒	๖๒	๖๗	-	-	-
๗	วานรนิวาส	๑๖๘	๒๑๒	๒๔๓	-	-	-
๘	กุดบาก	๑๙	๒๐	๓๗	-	-	-
๙	พังโคน	๕๘	๖๑	๘๒	-	-	-
๑๐	บ้านม่วง	๘๘	๑๑๘	๑๒๙	-	-	-
๑๑	ส่องดาว	๒๗	๓๖	๔๙	-	-	-
๑๒	นิคมน้ำอูน	๑๓	๑๙	๑๙	-	-	-
๑๓	คำตากล้า	๔๙	๖๘	๗๒	-	-	-
๑๔	เต่างอย	๒๙	๔๑	๔๙	-	-	-
๑๕	โคกศรีสุพรรณ	๒๗	๓๕	๓๘	-	-	-
๑๖	เจริญศิลป์	๓๕	๔๕	๕๘	-	๒	๒
๑๗	โพนนาแก้ว	๒๔	๔๓	๕๐	๑	๑	๑
๑๘	ภูพาน	๗๓	๑๒๗	๑๕๕	๑	๑	๑
	รวม	๑๒๔๗	๑๔๙๖	๑๗๑๐	๘	๑๑	๑๒

หมายเหตุ : วิสาหกิจชุมชน ๑ แห่ง ดำเนินงานกิจการมากกว่า ๑ กิจกรรม

ที่มา : สำนักงานเกษตรจังหวัดสกลนคร กรมส่งเสริมการเกษตร (ข้อมูล ณ วันที่ ๒๐ สิงหาคม ๒๕๕๘)

สิ่งที่จะดำเนินการเพื่อขับเคลื่อนหมู่บ้านเศรษฐกิจพอเพียงให้เป็นหมู่บ้านต้นแบบ เป็นแบบอย่างและเป็นแหล่งศึกษาดูงานแก่หมู่บ้านอื่น จะต้องดำเนินการให้ต่อเนื่องโดยจะต้องมีการทบทวนความเป็นหมู่บ้านเศรษฐกิจพอเพียงทุกปีเพื่อสร้างความยั่งยืนให้เกิดขึ้นในหมู่บ้าน ดังนี้

๑. ติดตามและสนับสนุนการดำเนินงานอย่างต่อเนื่อง

“อยู่สกล รักสกล ทำเพื่อสกลนคร”

๒. สนับสนุนการทบทวนความเป็นหมู่บ้านเศรษฐกิจพอเพียงต้นแบบโดยจัดสรรงบประมาณในการจัดกิจกรรมการทบทวนฯ

๓. มีการประเมินความเป็นหมู่บ้านเศรษฐกิจพอเพียงของกระทรวงมหาดไทย ๔ ด้าน ๒๓ ตัวชี้วัดทุกปี

ตารางที่ ๑.๖๕ รายชื่อหมู่บ้านเศรษฐกิจพอเพียงต้นแบบที่ดำเนินการพัฒนา ในปี ๒๕๕๒-๒๕๕๘

ที่	อำเภอ	ชื่อหมู่บ้าน	หมู่ที่	ตำบล	ระดับ	ปีงบประมาณ	หมายเหตุ
๑	เมืองสกลนคร	๑.น้อยจอมศรี	๔	ฮางโฮง	มั่งมี ศรีสุข	๒๕๕๓	งบกรมการพัฒนาชุมชน
๒	เมืองสกลนคร	๒.ประชาสุขสันต์	๙	ขมิ้น	มั่งมี ศรีสุข	๒๕๕๔	งบกรมการพัฒนาชุมชน
๓	เมืองสกลนคร	๓.ดอนกกยาง	๑๐	เหล่าปอแดง	อยู่ดี กินดี	๒๕๕๔	งบกรมการพัฒนาชุมชน
๔	เมืองสกลนคร	๔.โนนสวรรค์	๘	พังขว้าง	พออยู่ พอกิน	๒๕๕๕	งบกรมการพัฒนาชุมชน
๕	เมืองสกลนคร	๕.ท่าวัดเหนือ	๓	เหล่าปอแดง	พออยู่ พอกิน	๒๕๕๖	งบกรมการพัฒนาชุมชน
๖	เมืองสกลนคร	๖.ดอนเชียงบาลใหญ่	๑๓	เชียงเครือ	พออยู่ พอกิน	๒๕๕๗	งบกรมการพัฒนาชุมชน
๗	เมืองสกลนคร	๗.ดงชน	๒	ดงชน	พออยู่ พอกิน	๒๕๕๘	งบกรมการพัฒนาชุมชน
๘	เมืองสกลนคร	๘.นาคเกล้า	๑๐	ห้วยยาง	อยู่ดี กินดี	๒๕๕๖	งบจังหวัด
๙	เมืองสกลนคร	๙.ดงยอ	๖	พังขว้าง	อยู่ดี กินดี	๒๕๕๖	งบจังหวัด
๑๐	เมืองสกลนคร	๑๐.หนองฮุดัง	๑	โคกก่อง	พออยู่ พอกิน	๒๕๕๘	งบจังหวัด
๑๑	เมืองสกลนคร	๑๑.หนองลาดน้อย	๖	หนองลาด	พออยู่ พอกิน	๒๕๕๘	งบจังหวัด
๑๒	เมืองสกลนคร	๑๒.นายอ	๘	จี้วต่อน	พออยู่ พอกิน	๒๕๕๘	งบจังหวัด
๑๓	เมืองสกลนคร	๑๓.พะโค	๒	ท่าแร่	พออยู่ พอกิน	๒๕๕๘	งบจังหวัด
๑๔	เมืองสกลนคร	๑๔.หนองไผ่	๗	ดงมะไฟ	พออยู่ พอกิน	๒๕๕๘	งบกระทรวงฯ
๑๕	เมืองสกลนคร	๑๕.แคมพุง	๗	โนนหอม	พออยู่ พอกิน	๒๕๕๘	งบกระทรวงฯ
๑๖	เมืองสกลนคร	๑๖.โคกลาย	๘	ม่วงลาย	พออยู่ พอกิน	๒๕๕๙	งบกรมการพัฒนาชุมชน
๑๗	พรรณานิคม	๑.พอกใหญ่	๗	พอกน้อย	มั่งมี ศรีสุข	๒๕๕๓	งบกรมการพัฒนาชุมชน
๑๘	พรรณานิคม	๒.โนนพอก	๖	เชิงชุม	พออยู่ พอกิน	๒๕๕๔	งบกรมการพัฒนาชุมชน
๑๙	พรรณานิคม	๓.บ้านดอยกอย	๒	สว่าง	พออยู่ พอกิน	๒๕๕๔	งบกรมการพัฒนาชุมชน
๒๐	พรรณานิคม	๔.คำข่า	๖	ไร่	พออยู่ พอกิน	๒๕๕๕	งบกรมการพัฒนาชุมชน
๒๑	พรรณานิคม	๕.บะห้วยเมย	๒	บะฮี	อยู่ดี กินดี	๒๕๕๖	งบกรมการพัฒนาชุมชน
๒๒	พรรณานิคม	๖.กลาง	๑๐	นาหัวบ่อ	อยู่ดี กินดี	๒๕๕๗	งบกรมการพัฒนาชุมชน
๒๓	พรรณานิคม	๗.โนนเรือ	๓	นาหัวบัว	พออยู่ พอกิน	๒๕๕๘	งบกรมการพัฒนาชุมชน
๒๔	พรรณานิคม	๘.ดอนขาว	๙	ช้างมิ่ง	พออยู่ พอกิน	๒๕๕๖	งบจังหวัด
๒๕	พรรณานิคม	๙.หนองหวาย	๔	วังยาง	พออยู่ พอกิน	๒๕๕๖	งบจังหวัด
๒๖	พรรณานิคม	๑๐.อุนดง	๑	นาใน	พออยู่ พอกิน	๒๕๕๘	งบจังหวัด
๒๗	พรรณานิคม	๑๑.เปือย	๒	วังยาง	พออยู่ พอกิน	๒๕๕๘	งบจังหวัด
๒๘	พรรณานิคม	๑๒.หนองครอง	๔	เชิงชุม	พออยู่ พอกิน	๒๕๕๘	งบจังหวัด
๒๙	พรรณานิคม	๑๓.นาซอน	๖	สว่าง	พออยู่ พอกิน	๒๕๕๘	งบกระทรวงฯ
๓๐	พรรณานิคม	๑๔.หนองแวง	๑๑	พรรณา	พออยู่ พอกิน	๒๕๕๙	งบกรมการพัฒนาชุมชน
๓๑	กุดบาก	๑.หนองสะโน	๑๘	นาม่อง	พออยู่ พอกิน	๒๕๕๓	งบกรมการพัฒนาชุมชน
๓๒	กุดบาก	๒.หนองสะโน	๑๑	นาม่อง	พออยู่ พอกิน	๒๕๕๔	งบกรมการพัฒนาชุมชน
๓๓	กุดบาก	๓.กุดแฮด	๔	กุดบาก	พออยู่ พอกิน	๒๕๕๔	งบกรมการพัฒนาชุมชน
๓๔	กุดบาก	๔.เชิงดอย	๖	นาม่อง	พออยู่ พอกิน	๒๕๕๕	งบกรมการพัฒนาชุมชน
๓๕	กุดบาก	๕.จั่ว	๒	กุดไผ่	พออยู่ พอกิน	๒๕๕๖	งบกรมการพัฒนาชุมชน
๓๖	กุดบาก	๖.หนองสะโน	๔	นาม่อง	พออยู่ พอกิน	๒๕๕๗	งบกรมการพัฒนาชุมชน
๓๗	กุดบาก	๗.โพนงาม	๑๗	นาม่อง	พออยู่ พอกิน	๒๕๕๘	งบกรมการพัฒนาชุมชน
๓๘	กุดบาก	๘.กลาง	๓	กุดไผ่	พออยู่ พอกิน	๒๕๕๖	งบจังหวัด
๓๙	กุดบาก	๙.บัว	๕	กุดบาก	พออยู่ พอกิน	๒๕๕๘	งบจังหวัด

“อยู่สกล รักสกล ทำเพื่อสกลนคร”

ที่	อำเภอ	ชื่อหมู่บ้าน	หมู่ที่	ตำบล	ระดับ	ปีงบประมาณ	หมายเหตุ
๔๐	กุดบาก	๑๐.หนองสองหาง	๓	กุดบาก	พออยู่ พอกิน	๒๕๕๘	งบจังหวัด
๔๑	กุดบาก	๑๑.กุดไฮ	๑๑	กุดไฮ	พออยู่ พอกิน	๒๕๕๘	งบกระทรวงฯ
๔๒	กุดบาก	๑๒.กุดแฮด	๙	กุดบาก	พออยู่ พอกิน	๒๕๕๙	งบกรมการพัฒนาชุมชน
๔๓	เต่างอย	๑.นาอ่าง	๑	นาตาล	พออยู่ พอกิน	๒๕๕๓	งบกรมการพัฒนาชุมชน
๔๔	เต่างอย	๒.อ่างคำ	๗	นาตาล	พออยู่ พอกิน	๒๕๕๔	งบกรมการพัฒนาชุมชน
๔๕	เต่างอย	๓.นาอ้อย	๔	เต่างอย	พออยู่ พอกิน	๒๕๕๔	งบกรมการพัฒนาชุมชน
๔๖	เต่างอย	๔.เหล่าสามัคคี	๑๐	บึงทวาย	พออยู่ พอกิน	๒๕๕๕	งบกรมการพัฒนาชุมชน
๔๗	เต่างอย	๕.นาเลา	๖	บึงทวาย	พออยู่ พอกิน	๒๕๕๖	งบกรมการพัฒนาชุมชน
๔๘	เต่างอย	๖.โคกงอย	๓	เต่างอย	พออยู่ พอกิน	๒๕๕๗	งบกรมการพัฒนาชุมชน
๔๙	เต่างอย	๗.ม่วงคำ	๔	นาตาล	พออยู่ พอกิน	๒๕๕๘	งบกรมการพัฒนาชุมชน
๕๐	เต่างอย	๘.หรงน้ำคำ	๓	บึงทวาย	พออยู่ พอกิน	๒๕๕๖	งบจังหวัด
๕๑	เต่างอย	๙.บึงน้อย	๒	บึงทวาย	พออยู่ พอกิน	๒๕๕๘	งบจังหวัด
๕๒	เต่างอย	๑๐.นาหลวง	๘	จันทรเพ็ญ	พออยู่ พอกิน	๒๕๕๘	งบจังหวัด
๕๓	เต่างอย	๑๑.ตากแดด	๔	บึงทวาย	พออยู่ พอกิน	๒๕๕๘	งบกระทรวงฯ
๕๔	เต่างอย	๑๒.นาตาล	๓	นาตาล	พออยู่ พอกิน	๒๕๕๙	งบกรมการพัฒนาชุมชน
๕๕	โคกศรีสุพรรณ	๑.เหล่า	๕	เหล่าโพนค้อ	มีน้ำ ศรีสุข	๒๕๕๒	งบกรมการพัฒนาชุมชน
๕๖	โคกศรีสุพรรณ	๒.แมคน้อย	๑๒	แมคนาทม	พออยู่ พอกิน	๒๕๕๓	งบกรมการพัฒนาชุมชน
๕๗	โคกศรีสุพรรณ	๓.หนองแซ้	๕	ตองโขบ	พออยู่ พอกิน	๒๕๕๔	งบกรมการพัฒนาชุมชน
๕๘	โคกศรีสุพรรณ	๔.ห้วยยาง	๖	เหล่าโพนค้อ	พออยู่ พอกิน	๒๕๕๔	งบกรมการพัฒนาชุมชน
๕๙	โคกศรีสุพรรณ	๕.ด่านม่วงคำ	๑	ด่านม่วงคำ	มีน้ำ ศรีสุข	๒๕๕๕	งบกรมการพัฒนาชุมชน
๖๐	โคกศรีสุพรรณ	๖.นาสีนวล	๓	ตองโขบ	พออยู่ พอกิน	๒๕๕๖	งบกรมการพัฒนาชุมชน
๖๑	โคกศรีสุพรรณ	๗.ลาดค้อ	๓	ด่านม่วงคำ	พออยู่ พอกิน	๒๕๕๗	งบกรมการพัฒนาชุมชน
๖๒	โคกศรีสุพรรณ	๘.ม่วงไข	๕	ด่านม่วงคำ	พออยู่ พอกิน	๒๕๕๘	งบกรมการพัฒนาชุมชน
๖๓	โคกศรีสุพรรณ	๙.ลาดคูโคก	๑๐	ด่านม่วงคำ	พออยู่ พอกิน	๒๕๕๖	งบจังหวัด
๖๔	โคกศรีสุพรรณ	๑๐.ป่าขาว	๗	ด่านม่วงคำ	พออยู่ พอกิน	๒๕๕๘	งบจังหวัด
๖๕	โคกศรีสุพรรณ	๑๑.ดง	๓	เหล่าโพนค้อ	พออยู่ พอกิน	๒๕๕๘	งบจังหวัด
๖๖	โคกศรีสุพรรณ	๑๒.โคกนาดี	๖	แมคนาทม	พออยู่ พอกิน	๒๕๕๘	งบกระทรวงฯ
๖๗	โคกศรีสุพรรณ	๑๓.นาดอย	๑๑	ตองโขบ	พออยู่ พอกิน	๒๕๕๙	งบกรมการพัฒนาชุมชน
๖๘	อากาศอำนวย	๑.โพนก้อ	๖	ท่าก้อน	มีน้ำ ศรีสุข	๒๕๕๓	งบกรมการพัฒนาชุมชน
๖๙	อากาศอำนวย	๒.ดงเสียว	๓	โพนงาม	อยู่ดี กินดี	๒๕๕๔	งบกรมการพัฒนาชุมชน
๗๐	อากาศอำนวย	๓.บะหว้า	๙	บะหว้า	มีน้ำ ศรีสุข	๒๕๕๔	งบกรมการพัฒนาชุมชน
๗๑	อากาศอำนวย	๔.นาหวาย	๓	ท่าก้อน	พออยู่ พอกิน	๒๕๕๕	งบกรมการพัฒนาชุมชน
๗๒	อากาศอำนวย	๕.นาฮี	๑	นาฮี	พออยู่ พอกิน	๒๕๕๖	งบกรมการพัฒนาชุมชน
๗๓	อากาศอำนวย	๖.ดงเสียว	๑๓	โพนงาม	พออยู่ พอกิน	๒๕๕๗	งบกรมการพัฒนาชุมชน
๗๔	อากาศอำนวย	๗.สงเปือย	๓	นาฮี	อยู่ดี กินดี	๒๕๕๘	งบกรมการพัฒนาชุมชน
๗๕	อากาศอำนวย	๘.หนองสามขา	๗	สามัคคีพัฒนา	พออยู่ พอกิน	๒๕๕๖	งบจังหวัด
๗๖	อากาศอำนวย	๙.นาโน	๕	โพนแพง	พออยู่ พอกิน	๒๕๕๖	งบจังหวัด
๗๗	อากาศอำนวย	๑๐.นาฮี	๘	นาฮี	พออยู่ พอกิน	๒๕๕๘	งบจังหวัด
๗๘	อากาศอำนวย	๑๑.บะหว้า	๗	บะหว้า	พออยู่ พอกิน	๒๕๕๘	งบจังหวัด
๗๙	อากาศอำนวย	๑๒.แม่น้ำใหญ่	๗	อากาศ	พออยู่ พอกิน	๒๕๕๘	งบจังหวัด
๘๐	อากาศอำนวย	๑๓.หนองผือ	๔	สามัคคีพัฒนา	พออยู่ พอกิน	๒๕๕๘	งบกระทรวงฯ
๘๑	อากาศอำนวย	๑๔.วาน้อย	๓	วาใหญ่	พออยู่ พอกิน	๒๕๕๙	งบกรมการพัฒนาชุมชน
๘๒	กุสุมาลย์	๑.ชาไก่	๖	นาโพธิ์	อยู่ดี กินดี	๒๕๕๓	งบกรมการพัฒนาชุมชน
๘๓	กุสุมาลย์	๒.กุศรี	๑	นาเพียง	พออยู่ พอกิน	๒๕๕๔	งบกรมการพัฒนาชุมชน
๘๔	กุสุมาลย์	๓.นิรมัย	๑๒	กุสุมาลย์	พออยู่ พอกิน	๒๕๕๔	งบกรมการพัฒนาชุมชน

“อยู่สกล รักสกล ทำเพื่อสกลนคร”

ที่	อำเภอ	ชื่อหมู่บ้าน	หมู่ที่	ตำบล	ระดับ	ปีงบประมาณ	หมายเหตุ
๘๕	กุสุมาลย์	๔.โคกม่วง	๒	นาโพธิ์	พออยู่ พอกิน	๒๕๕๕	งบกรมการพัฒนาชุมชน
๘๖	กุสุมาลย์	๕.นาดี	๑	โพธิ์ไพศาล	พออยู่ พอกิน	๒๕๕๖	งบกรมการพัฒนาชุมชน
๘๗	กุสุมาลย์	๖.หนองบัวสร้าง	๑๒	อุ่มจาน	พออยู่ พอกิน	๒๕๕๗	งบกรมการพัฒนาชุมชน
๘๘	กุสุมาลย์	๗.จั่ว	๕	อุ่มจาน	พออยู่ พอกิน	๒๕๕๘	งบกรมการพัฒนาชุมชน
๘๙	กุสุมาลย์	๘.หนองบัวสร้าง	๗	อุ่มจาน	อยู่ดี กินดี	๒๕๕๖	งบจังหวัด
๙๐	กุสุมาลย์	๙.นาโพธิ์	๑	นาโพธิ์	อยู่ดี กินดี	๒๕๕๖	งบจังหวัด
๙๑	กุสุมาลย์	๑๐.หัวยอกอก	๘	โพธิ์ไพศาล	พออยู่ พอกิน	๒๕๕๘	งบจังหวัด
๙๒	กุสุมาลย์	๑๑.กุขศรี	๙	นาเพียง	พออยู่ พอกิน	๒๕๕๘	งบจังหวัด
๙๓	กุสุมาลย์	๑๒.นาเพียงเก่า	๒	นาเพียง	พออยู่ พอกิน	๒๕๕๘	งบจังหวัด
๙๔	กุสุมาลย์	๑๓.อุ่มจาน	๑	อุ่มจาน	พออยู่ พอกิน	๒๕๕๘	งบกระทรวงฯ
๙๕	กุสุมาลย์	๑๔.โพนทอง	๒	โพธิ์ไพศาล	พออยู่ พอกิน	๒๕๕๙	งบกรมการพัฒนาชุมชน
๙๖	โพนนาแก้ว	๑.โนนประคู้	๗	เชียงสือ	อยู่ดี กินดี	๒๕๕๓	งบกรมการพัฒนาชุมชน
๙๗	โพนนาแก้ว	๒.จอมแจ้ง	๗	บ้านแป้น	พออยู่ พอกิน	๒๕๕๔	งบกรมการพัฒนาชุมชน
๙๘	โพนนาแก้ว	๓.เทพนิมิต	๗	นาแก้ว	พออยู่ พอกิน	๒๕๕๔	งบกรมการพัฒนาชุมชน
๙๙	โพนนาแก้ว	๔.เชียงสือน้อย	๒	เชียงสือ	พออยู่ พอกิน	๒๕๕๕	งบกรมการพัฒนาชุมชน
๑๐๐	โพนนาแก้ว	๕.นาจาน	๖	บ้านโพน	พออยู่ พอกิน	๒๕๕๖	งบกรมการพัฒนาชุมชน
๑๐๑	โพนนาแก้ว	๖.ใหม่หนองผือ	๘	นาแก้ว	พออยู่ พอกิน	๒๕๕๗	งบกรมการพัฒนาชุมชน
๑๐๒	โพนนาแก้ว	๗.ปู่ใหญ่	๕	นาตงวัฒนา	พออยู่ พอกิน	๒๕๕๘	งบกรมการพัฒนาชุมชน
๑๐๓	โพนนาแก้ว	๘.น้ำพุ	๔	บ้านแป้น	พออยู่ พอกิน	๒๕๕๖	งบจังหวัด
๑๐๔	โพนนาแก้ว	๙.ดอนตู	๓	นาตงวัฒนา	พออยู่ พอกิน	๒๕๕๖	งบจังหวัด
๑๐๕	โพนนาแก้ว	๑๐.หนองผือ	๔	นาแก้ว	พออยู่ พอกิน	๒๕๕๘	งบจังหวัด
๑๐๖	โพนนาแก้ว	๑๑.หนองกระบอก	๕	นาแก้ว	พออยู่ พอกิน	๒๕๕๘	งบจังหวัด
๑๐๗	โพนนาแก้ว	๑๒.วังปลาเชื่อม	๕	บ้านโพน	พออยู่ พอกิน	๒๕๕๘	งบจังหวัด
๑๐๘	โพนนาแก้ว	๑๓.ท่าศาลา	๑	บ้านแป้น	พออยู่ พอกิน	๒๕๕๘	งบกระทรวงฯ
๑๐๙	โพนนาแก้ว	๑๔.ใหม่หนองกระบอก	๑๔	นาแก้ว	พออยู่ พอกิน	๒๕๕๙	งบกรมการพัฒนาชุมชน
๑๑๐	ภูพาน	๑.โนนหัวช้าง	๘	สร้างค้อ	มี มี ศรีสุข	๒๕๕๓	งบกรมการพัฒนาชุมชน
๑๑๑	ภูพาน	๒.สวนสวรรค์	๗	โคกภู	พออยู่ พอกิน	๒๕๕๔	งบกรมการพัฒนาชุมชน
๑๑๒	ภูพาน	๓.โนนสำราญ	๑๙	สร้างค้อ	พออยู่ พอกิน	๒๕๕๔	งบกรมการพัฒนาชุมชน
๑๑๓	ภูพาน	๔.กกแต่	๗	หลุบเลา	พออยู่ พอกิน	๒๕๕๕	งบกรมการพัฒนาชุมชน
๑๑๔	ภูพาน	๕.โคกภูใหม่	๒	โคกภู	พออยู่ พอกิน	๒๕๕๖	งบกรมการพัฒนาชุมชน
๑๑๕	ภูพาน	๖.นาผาง	๕	กกปลาซิว	พออยู่ พอกิน	๒๕๕๗	งบกรมการพัฒนาชุมชน
๑๑๖	ภูพาน	๗.น้อยโนนสวรรค์	๘	หลุบเลา	พออยู่ พอกิน	๒๕๕๘	งบกรมการพัฒนาชุมชน
๑๑๗	ภูพาน	๘.โนนคอกวัว	๘	โคกภู	พออยู่ พอกิน	๒๕๕๖	งบจังหวัด
๑๑๘	ภูพาน	๙.ยางโพนสามัคคี	๑๒	โคกภู	พออยู่ พอกิน	๒๕๕๘	งบจังหวัด
๑๑๙	ภูพาน	๑๐.ยางโพนพัฒนา	๑๖	โคกภู	พออยู่ พอกิน	๒๕๕๘	งบจังหวัด
๑๒๐	ภูพาน	๑๑.ยางโพน	๓	โคกภู	พออยู่ พอกิน	๒๕๕๘	งบกระทรวงฯ
๑๒๑	ภูพาน	๑๒.บ่อเดือนห้า	๑๐	โคกภู	พออยู่ พอกิน	๒๕๕๙	งบกรมการพัฒนาชุมชน
๑๒๒	วาริชภูมิ	๑.นาบ่อ	๖	ปลาไหล	พออยู่ พอกิน	๒๕๕๒	งบกรมการพัฒนาชุมชน
๑๒๓	วาริชภูมิ	๒.ค้อเขียว	๑	ค้อเขียว	อยู่ดี กินดี	๒๕๕๓	งบกรมการพัฒนาชุมชน
๑๒๔	วาริชภูมิ	๓.กุดพร้าว	๗	วาริชภูมิ	พออยู่ พอกิน	๒๕๕๔	งบกรมการพัฒนาชุมชน
๑๒๕	วาริชภูมิ	๔.โคกตาตอง	๕	ค้อเขียว	พออยู่ พอกิน	๒๕๕๔	งบกรมการพัฒนาชุมชน
๑๒๖	วาริชภูมิ	๕.จำปาทอง	๑๐	หนองลาด	พออยู่ พอกิน	๒๕๕๕	งบกรมการพัฒนาชุมชน
๑๒๗	วาริชภูมิ	๖.ดอนส้มโฮง	๖	ค้อเขียว	อยู่ดี กินดี	๒๕๕๖	งบกรมการพัฒนาชุมชน
๑๒๘	วาริชภูมิ	๗.พรสวรรค์	๑๓	ปลาไหล	อยู่ดี กินดี	๒๕๕๗	งบกรมการพัฒนาชุมชน
๑๒๙	วาริชภูมิ	๘.ทุ่งเขือก	๘	คำบ่อ	พออยู่ พอกิน	๒๕๕๘	งบกรมการพัฒนาชุมชน

“อยู่สกล รักสกล ทำเพื่อสกลนคร”

ที่	อำเภอ	ชื่อหมู่บ้าน	หมู่ที่	ตำบล	ระดับ	ปีงบประมาณ	หมายเหตุ
๑๓๐	วาริชภูมิ	๙.จำปา	๕	หนองลาด	พออยู่ พอกิน	๒๕๕๖	งบจังหวัด
๑๓๑	วาริชภูมิ	๑๐.คำบ่อใต้	๑๑	คำบ่อ	พออยู่ พอกิน	๒๕๕๖	งบจังหวัด
๑๓๒	วาริชภูมิ	๑๑.ดอนส้มโฮง	๒	ค้อเขียว	พออยู่ พอกิน	๒๕๕๘	งบจังหวัด
๑๓๓	วาริชภูมิ	๑๒.จำปา	๑๑	หนองลาด	พออยู่ พอกิน	๒๕๕๘	งบจังหวัด
๑๓๔	วาริชภูมิ	๑๓.โพนทอง	๑๒	วาริชภูมิ	พออยู่ พอกิน	๒๕๕๘	งบจังหวัด
๑๓๕	วาริชภูมิ	๑๔.จั่ว	๒	ปลาไหล	พออยู่ พอกิน	๒๕๕๘	งบกระทรวงฯ
๑๓๖	วาริชภูมิ	๑๕.หนองแปน	๗	คำบ่อ	พออยู่ พอกิน	๒๕๕๙	งบกรมการพัฒนาชุมชน
๑๓๗	วานรนิวาส	๑.ขุนเจริญ	๑๒	เตือศรีคันไชย	มั่งมี ศรีสุข	๒๕๕๓	งบกรมการพัฒนาชุมชน
๑๓๘	วานรนิวาส	๒.หนองแฝก	๕	นาคำ	อยู่ดี กินดี	๒๕๕๔	งบกรมการพัฒนาชุมชน
๑๓๙	วานรนิวาส	๓.น้ำบูน	๓	หนองสนม	พออยู่ พอกิน	๒๕๕๔	งบกรมการพัฒนาชุมชน
๑๔๐	วานรนิวาส	๔.กุดจิก	๙	นาคำ	มั่งมี ศรีสุข	๒๕๕๕	งบกรมการพัฒนาชุมชน
๑๔๑	วานรนิวาส	๕.คอนศรี	๓	คอนสวรรค์	พออยู่ พอกิน	๒๕๕๖	งบกรมการพัฒนาชุมชน
๑๔๒	วานรนิวาส	๖.ตลาดใหม่พัฒนา	๒๑	หนองสนม	อยู่ดี กินดี	๒๕๕๗	งบกรมการพัฒนาชุมชน
๑๔๓	วานรนิวาส	๗.หัวนา	๔	อินแปลง	พออยู่ พอกิน	๒๕๕๘	งบกรมการพัฒนาชุมชน
๑๔๔	วานรนิวาส	๘.ดอนยานาง	๖	นาซอ	พออยู่ พอกิน	๒๕๕๖	งบจังหวัด
๑๔๕	วานรนิวาส	๙.โคกสว่าง	๑๑	ธาตุ	พออยู่ พอกิน	๒๕๕๖	งบจังหวัด
๑๔๖	วานรนิวาส	๑๐.บะนกทา	๑	หนองสนม	พออยู่ พอกิน	๒๕๕๘	งบจังหวัด
๑๔๗	วานรนิวาส	๑๑.นาสวรรค์	๑๔	หนองสนม	พออยู่ พอกิน	๒๕๕๘	งบจังหวัด
๑๔๘	วานรนิวาส	๑๒.ท่าเยี่ยม	๔	ธาตุ	พออยู่ พอกิน	๒๕๕๘	งบจังหวัด
๑๔๙	วานรนิวาส	๑๓.ดอนแดง	๖	ศรีวิชัย	พออยู่ พอกิน	๒๕๕๘	งบจังหวัด
๑๕๐	วานรนิวาส	๑๔.ห้วยหินลาด	๒	หนองแวง	พออยู่ พอกิน	๒๕๕๘	งบกระทรวงฯ
๑๕๑	วานรนิวาส	๑๕.ธาตุใหม่พัฒนา	๑๔	ธาตุ	พออยู่ พอกิน	๒๕๕๙	งบกรมการพัฒนาชุมชน
๑๕๒	สว่างแดนดิน	๑.หนองพะเนาว์	๑๔	สว่างแดนดิน	อยู่ดี กินดี	๒๕๕๓	งบกรมการพัฒนาชุมชน
๑๕๓	สว่างแดนดิน	๒.โคกกกลาง	๓	ตาลโกน	พออยู่ พอกิน	๒๕๕๔	งบกรมการพัฒนาชุมชน
๑๕๔	สว่างแดนดิน	๓.พันนา	๑	พันนา	มั่งมี ศรีสุข	๒๕๕๔	งบกรมการพัฒนาชุมชน
๑๕๕	สว่างแดนดิน	๔.บึงโนน	๕	โคกสี	อยู่ดี กินดี	๒๕๕๕	งบกรมการพัฒนาชุมชน
๑๕๖	สว่างแดนดิน	๕.โคกสำราญ	๕	หนองหลวง	พออยู่ พอกิน	๒๕๕๖	งบกรมการพัฒนาชุมชน
๑๕๗	สว่างแดนดิน	๖.โคกสวรรค์	๖	บงเหนือ	พออยู่ พอกิน	๒๕๕๗	งบกรมการพัฒนาชุมชน
๑๕๘	สว่างแดนดิน	๗.คำสะอาด	๑	คำสะอาด	พออยู่ พอกิน	๒๕๕๘	งบกรมการพัฒนาชุมชน
๑๕๙	สว่างแดนดิน	๘.หนองผือ	๖	ตาลนึ่ง	พออยู่ พอกิน	๒๕๕๖	งบจังหวัด
๑๖๐	สว่างแดนดิน	๙.ชุมพล	๔	ค้อใต้	พออยู่ พอกิน	๒๕๕๖	งบจังหวัด
๑๖๑	สว่างแดนดิน	๑๐.ท่าสะอาด	๘	โคกสี	พออยู่ พอกิน	๒๕๕๘	งบจังหวัด
๑๖๒	สว่างแดนดิน	๑๑.บ่อร้าง	๑๓	บงใต้	พออยู่ พอกิน	๒๕๕๘	งบจังหวัด
๑๖๓	สว่างแดนดิน	๑๒.หนามแท่งใหญ่	๒	บ้านถ่อน	พออยู่ พอกิน	๒๕๕๘	งบจังหวัด
๑๖๔	สว่างแดนดิน	๑๓.คำบอน	๔	บ้านด้าย	พออยู่ พอกิน	๒๕๕๘	งบจังหวัด
๑๖๕	สว่างแดนดิน	๑๔.โคกหลวง	๖	ธาตุทอง	พออยู่ พอกิน	๒๕๕๘	งบกระทรวงฯ
๑๖๖	สว่างแดนดิน	๑๕.โพนงาม	๙	แวง	พออยู่ พอกิน	๒๕๕๘	งบกระทรวงฯ
๑๖๗	สว่างแดนดิน	๑๕.ค้อ	๕	โพนสูง	พออยู่ พอกิน	๒๕๕๙	งบกรมการพัฒนาชุมชน
๑๖๘	บ้านม่วง	๑.ขี้เหล็ก	๑	ดงหม้อทอง	อยู่ดี กินดี	๒๕๕๒	งบกรมการพัฒนาชุมชน
๑๖๙	บ้านม่วง	๒.บ่อแก้ว	๑	บ่อแก้ว	มั่งมี ศรีสุข	๒๕๕๓	งบกรมการพัฒนาชุมชน
๑๗๐	บ้านม่วง	๓.ลี้มบอง	๓	บ่อแก้ว	พออยู่ พอกิน	๒๕๕๔	งบกรมการพัฒนาชุมชน
๑๗๑	บ้านม่วง	๔.พุทธรักษา	๕	โนนสะอาด	พออยู่ พอกิน	๒๕๕๔	งบกรมการพัฒนาชุมชน
๑๗๒	บ้านม่วง	๕.นาเจริญ	๗	ดงหม้อทองใต้	พออยู่ พอกิน	๒๕๕๕	งบกรมการพัฒนาชุมชน
๑๗๓	บ้านม่วง	๖.ด่านไชโย	๖	มาย	พออยู่ พอกิน	๒๕๕๖	งบกรมการพัฒนาชุมชน
๑๗๔	บ้านม่วง	๗.ใหม่คำศรีชมชื่น	๘	หนองกว้าง	พออยู่ พอกิน	๒๕๕๗	งบกรมการพัฒนาชุมชน

“อยู่สกล รักสกล ทำเพื่อสกลนคร”

ที่	อำเภอ	ชื่อหมู่บ้าน	หมู่ที่	ตำบล	ระดับ	ปีงบประมาณ	หมายเหตุ
๑๗๕	บ้านม่วง	๘.นาจาน	๒	มาย	พออยู่ พอกิน	๒๕๕๘	งบกรมการพัฒนาชุมชน
๑๗๖	บ้านม่วง	๙.ดอนแดง	๕	ดงเหนือ	พออยู่ พอกิน	๒๕๕๖	งบจังหวัด
๑๗๗	บ้านม่วง	๑๐.เหล่าเจริญ	๘	หัวหลัว	พออยู่ พอกิน	๒๕๕๖	งบจังหวัด
๑๗๘	บ้านม่วง	๑๑.จาร	๕	ม่วง	พออยู่ พอกิน	๒๕๕๘	งบจังหวัด
๑๗๙	บ้านม่วง	๑๒.ดงมะไฟ	๒	บ่อแก้ว	พออยู่ พอกิน	๒๕๕๘	งบจังหวัด
๑๘๐	บ้านม่วง	๑๓.โนนไทย	๑	ดงเหนือ	พออยู่ พอกิน	๒๕๕๘	งบจังหวัด
๑๘๑	บ้านม่วง	๑๔.พนาสวรรค์	๔	หัวหลัว	พออยู่ พอกิน	๒๕๕๘	งบกระทรวงฯ
๑๘๒	บ้านม่วง	๑๕.จาร	๑๑	ม่วง	พออยู่ พอกิน	๒๕๕๙	งบกรมการพัฒนาชุมชน
๑๘๓	พังโคน	๑.หนองเบ็น	๕	ไฮหย่อง	อยู่ดี กินดี	๒๕๕๓	งบกรมการพัฒนาชุมชน
๑๘๔	พังโคน	๒.โนนขมิ้น	๔	ต้นผึ้ง	พออยู่ พอกิน	๒๕๕๔	งบกรมการพัฒนาชุมชน
๑๘๕	พังโคน	๓.อุ่มเหมา	๑๕	ไฮหย่อง	มั่งมี ศรีสุข	๒๕๕๔	งบกรมการพัฒนาชุมชน
๑๘๖	พังโคน	๔.ดอนตาล	๑๑	พังโคน	อยู่ดี กินดี	๒๕๕๕	งบกรมการพัฒนาชุมชน
๑๘๗	พังโคน	๕.นาเชือก	๙	แร่	พออยู่ พอกิน	๒๕๕๖	งบกรมการพัฒนาชุมชน
๑๘๘	พังโคน	๖.ดอนหวาย	๗	ม่วงไข่	พออยู่ พอกิน	๒๕๕๗	งบกรมการพัฒนาชุมชน
๑๘๙	พังโคน	๗.ดงสวรรค์	๑๑	ไฮหย่อง	พออยู่ พอกิน	๒๕๕๘	งบกรมการพัฒนาชุมชน
๑๙๐	พังโคน	๘.สงเปลือย	๔	ไฮหย่อง	อยู่ดี กินดี	๒๕๕๖	งบจังหวัด
๑๙๑	พังโคน	๙.ต้นผึ้ง	๑	ต้นผึ้ง	พออยู่ พอกิน	๒๕๕๖	งบจังหวัด
๑๙๒	พังโคน	๑๐.ข้าวขอนแก่น	๕	ต้นผึ้ง	พออยู่ พอกิน	๒๕๕๘	งบจังหวัด
๑๙๓	พังโคน	๑๑.หนองหญ้าปล้อง	๗	พังโคน	พออยู่ พอกิน	๒๕๕๘	งบจังหวัด
๑๙๔	พังโคน	๑๒.หนองไฮใหญ่	๓	แร่	พออยู่ พอกิน	๒๕๕๘	งบจังหวัด
๑๙๕	พังโคน	๑๓.ดง	๒	ม่วงไข่	พออยู่ พอกิน	๒๕๕๘	งบกระทรวงฯ
๑๙๖	พังโคน	๑๔.โคกสามัคคี	๘	ต้นผึ้ง	พออยู่ พอกิน	๒๕๕๙	งบกรมการพัฒนาชุมชน
๑๙๗	ส่องดาว	๑.บ่อแกน้อย	๔	ปทุมวาปี	พออยู่ พอกิน	๒๕๕๓	งบกรมการพัฒนาชุมชน
๑๙๘	ส่องดาว	๒.ถ้ำตี	๒	ปทุมวาปี	พออยู่ พอกิน	๒๕๕๔	งบกรมการพัฒนาชุมชน
๑๙๙	ส่องดาว	๓.ภูตะคาม	๒	ท่าศิลา	มั่งมี ศรีสุข	๒๕๕๔	งบกรมการพัฒนาชุมชน
๒๐๐	ส่องดาว	๔.เหล่าใหญ่	๒	วัฒนา	อยู่ดี กินดี	๒๕๕๕	งบกรมการพัฒนาชุมชน
๒๐๑	ส่องดาว	๕.หนองกุง	๓	ส่องดาว	พออยู่ พอกิน	๒๕๕๖	งบกรมการพัฒนาชุมชน
๒๐๒	ส่องดาว	๖.ต้นสมัย	๗	ส่องดาว	พออยู่ พอกิน	๒๕๕๗	งบกรมการพัฒนาชุมชน
๒๐๓	ส่องดาว	๗.เจริญชัย	๙	ท่าศิลา	พออยู่ พอกิน	๒๕๕๘	งบกรมการพัฒนาชุมชน
๒๐๔	ส่องดาว	๘.รักษาดินแดน	๑๒	ส่องดาว	อยู่ดี กินดี	๒๕๕๖	งบจังหวัด
๒๐๕	ส่องดาว	๙.อุดมพัฒนา	๘	ท่าศิลา	พออยู่ พอกิน	๒๕๕๘	งบจังหวัด
๒๐๖	ส่องดาว	๑๐.ไทยเจริญ	๘	ส่องดาว	พออยู่ พอกิน	๒๕๕๘	งบจังหวัด
๒๐๗	ส่องดาว	๑๑.หนองแดง	๑๐	ส่องดาว	พออยู่ พอกิน	๒๕๕๘	งบกระทรวงฯ
๒๐๘	ส่องดาว	๑๒.ชัยชนะ	๓	ท่าศิลา	พออยู่ พอกิน	๒๕๕๙	งบกรมการพัฒนาชุมชน
๒๐๙	คำตากล้า	๑.วังชมพู	๑๑	แพด	พออยู่ พอกิน	๒๕๕๓	งบกรมการพัฒนาชุมชน
๒๑๐	คำตากล้า	๒.โนนทรายทอง	๑๐	แพด	พออยู่ พอกิน	๒๕๕๔	งบกรมการพัฒนาชุมชน
๒๑๑	คำตากล้า	๓.สระแก้ว	๑๑	นาแต่	พออยู่ พอกิน	๒๕๕๔	งบกรมการพัฒนาชุมชน
๒๑๒	คำตากล้า	๔.แสนสุข	๑๔	คำตากล้า	พออยู่ พอกิน	๒๕๕๕	งบกรมการพัฒนาชุมชน
๒๑๓	คำตากล้า	๕.นาถ่อน	๓	หนองบัวลิม	พออยู่ พอกิน	๒๕๕๖	งบกรมการพัฒนาชุมชน
๒๑๔	คำตากล้า	๖.ดงอีป่าง	๙	นาแต่	พออยู่ พอกิน	๒๕๕๗	งบกรมการพัฒนาชุมชน
๒๑๕	คำตากล้า	๗.เพี้ย	๖	หนองบัวลิม	พออยู่ พอกิน	๒๕๕๘	งบกรมการพัฒนาชุมชน
๒๑๖	คำตากล้า	๘.หนองพอกใหญ่	๓	นาแต่	พออยู่ พอกิน	๒๕๕๖	งบจังหวัด
๒๑๗	คำตากล้า	๙.ห้วยดินดำ	๑๐	คำตากล้า	พออยู่ พอกิน	๒๕๕๘	งบจังหวัด
๒๑๘	คำตากล้า	๑๐.ดงบัง	๙	แพด	พออยู่ พอกิน	๒๕๕๘	งบจังหวัด
๒๑๙	คำตากล้า	๑๑.หนองเหมือดเมียง	๗	คำตากล้า	พออยู่ พอกิน	๒๕๕๘	งบกระทรวงฯ

“อยู่สกล รักสกล ทำเพื่อสกลนคร”

ที่	อำเภอ	ชื่อหมู่บ้าน	หมู่ที่	ตำบล	ระดับ	ปีงบประมาณ	หมายเหตุ
๒๒๐	คำตากล้า	๑๒.ปากโนต	๕	หนองบัวส้ม	กินดี อยู่ดี	๒๕๕๙	งบกรมการพัฒนาชุมชน
๒๒๑	นิคมน้ำอูน	๑.ไทยเจริญ	๑๐	นิคมน้ำอูน	พออยู่ พอกิน	๒๕๕๓	งบกรมการพัฒนาชุมชน
๒๒๒	นิคมน้ำอูน	๒.หนองบัวบาน	๓	หนองบัว	พออยู่ พอกิน	๒๕๕๔	งบกรมการพัฒนาชุมชน
๒๒๓	นิคมน้ำอูน	๓.โคกมะนาว	๒	หนองปลิง	พออยู่ พอกิน	๒๕๕๔	งบกรมการพัฒนาชุมชน
๒๒๔	นิคมน้ำอูน	๔.โนนอ่างทอง	๒	สุวรรณคาม	พออยู่ พอกิน	๒๕๕๕	งบกรมการพัฒนาชุมชน
๒๒๕	นิคมน้ำอูน	๕.อุโนโคก	๑	หนองบัว	พออยู่ พอกิน	๒๕๕๖	งบกรมการพัฒนาชุมชน
๒๒๖	นิคมน้ำอูน	๖.ดงภูทอง	๗	สุวรรณคาม	พออยู่ พอกิน	๒๕๕๗	งบกรมการพัฒนาชุมชน
๒๒๗	นิคมน้ำอูน	๗.สุวรรณคาม	๕	สุวรรณคาม	พออยู่ พอกิน	๒๕๕๘	งบกรมการพัฒนาชุมชน
๒๒๘	นิคมน้ำอูน	๘.โนนสุวรรณ	๖	สุวรรณคาม	พออยู่ พอกิน	๒๕๕๖	งบจังหวัด
๒๒๙	นิคมน้ำอูน	๙.โคกสมบูรณ์	๒	หนองบัว	พออยู่ พอกิน	๒๕๕๘	งบจังหวัด
๒๓๐	นิคมน้ำอูน	๑๐.ดงสว่าง	๗	นิคมน้ำอูน	พออยู่ พอกิน	๒๕๕๘	งบจังหวัด
๒๓๑	นิคมน้ำอูน	๑๑.หนองปลิงใหม่	๘	หนองปลิง	พออยู่ พอกิน	๒๕๕๘	งบกระทรวงฯ
๒๓๒	นิคมน้ำอูน	๑๒.พันสมัย	๓	หนองปลิง	พออยู่ พอกิน	๒๕๕๙	งบกรมการพัฒนาชุมชน
๒๓๓	เจริญศิลป์	๑.โคกศิลา	๒	โคกศิลา	อยู่ดี กินดี	๒๕๕๓	งบกรมการพัฒนาชุมชน
๒๓๔	เจริญศิลป์	๒.หนองน้อย	๓	ทุ่งแก	พออยู่ พอกิน	๒๕๕๔	งบกรมการพัฒนาชุมชน
๒๓๕	เจริญศิลป์	๓.โคกศิลา	๗	โคกศิลา	พออยู่ พอกิน	๒๕๕๔	งบกรมการพัฒนาชุมชน
๒๓๖	เจริญศิลป์	๔.โคกศิลา	๘	โคกศิลา	พออยู่ พอกิน	๒๕๕๕	งบกรมการพัฒนาชุมชน
๒๓๗	เจริญศิลป์	๕.หนองผือ	๘	บ้านเหล่า	พออยู่ พอกิน	๒๕๕๖	งบกรมการพัฒนาชุมชน
๒๓๘	เจริญศิลป์	๖.นาสินวน้อย	๙	หนองแปน	พออยู่ พอกิน	๒๕๕๗	งบกรมการพัฒนาชุมชน
๒๓๙	เจริญศิลป์	๗.โพนบก	๗	บ้านเหล่า	พออยู่ พอกิน	๒๕๕๘	งบกรมการพัฒนาชุมชน
๒๔๐	เจริญศิลป์	๘.ทุ่งแก	๒	ทุ่งแก	พออยู่ พอกิน	๒๕๕๖	งบจังหวัด
๒๔๑	เจริญศิลป์	๙.โคกศิลา	๑	โคกศิลา	พออยู่ พอกิน	๒๕๕๘	งบจังหวัด
๒๔๒	เจริญศิลป์	๑๐.นาสินวน	๕	หนองแปน	พออยู่ พอกิน	๒๕๕๘	งบจังหวัด
๒๔๓	เจริญศิลป์	๑๑.ดงบัง	๒	บ้านเหล่า	พออยู่ พอกิน	๒๕๕๘	งบจังหวัด
๒๔๔	เจริญศิลป์	๑๒.แกดำ	๕	เจริญศิลป์	พออยู่ พอกิน	๒๕๕๘	งบกระทรวงฯ
๒๔๕	เจริญศิลป์	๑๓.โสภ	๘	ทุ่ง	พออยู่ พอกิน	๒๕๕๙	งบกรมการพัฒนาชุมชน

ที่มา : สำนักงานพัฒนาชุมชนจังหวัดสกลนคร (ข้อมูล ณ วันที่ ๑ มิถุนายน ๒๕๕๙)

๑.๔.๕ ภาคเกษตร

การเกษตรของจังหวัดสกลนครมีครัวเรือนเกษตรกรรมเป้าหมายปี ๒๕๕๘ จำนวน ๑๘๗,๖๕๘ ครัวเรือน โดยมีจำนวนที่ยืนยันข้อมูลในระบบจำนวน ๑๕๖,๑๔๔ ครัวเรือน มีพื้นที่การเกษตร ๓,๑๔๘,๑๐๓ ไร่ แยกเป็นนาข้าว ๒,๒๕๓,๑๒๕ ไร่ ไม้ยืนต้น ๔๙๗,๘๖๙ ไร่ ไม้ผล ๑๗,๒๙๐ ไร่ พืชไร่ ๑๙๑,๔๔๒ ไร่ พืชผัก ๑๔,๑๒๖ ไร่ ไม้ดอกไม้ประดับ ๑๐๗ ไร่ ปศุสัตว์ ๑๓๒,๒๘๘ ไร่ และเพาะเลี้ยงประมง ๔๑,๗๕๖ ไร่ ตารางที่ ๑.๖๖ แสดงรายงานผลการดำเนินการปรับปรุงข้อมูลทะเบียนเกษตรกรรายแปลง

ลำดับ	อำเภอ	เป้าหมาย (ครัวเรือน)	ยืนยันข้อมูลในระบบ (ครัวเรือน)		
			๒๕๕๖	๒๕๕๗	๒๕๕๘
	สกลนคร	๑๘๗,๖๕๘	๑๘๔,๓๔๙	๑๙๑,๑๙๗	๑๕๖,๑๔๔
๑	เมืองสกลนคร	๒๑,๒๑๗	๒๓,๓๑๓	๒๔,๑๓๐	๑๗,๐๓๓
๒	กุสุมาลย์	๗,๔๘๕	๖,๖๐๐	๗,๓๓๙	๗,๓๘๒
๓	กุดบาก	๖,๓๐๒	๕,๙๒๘	๖,๑๐๒	๔,๔๕๒
๔	พรรณานิคม	๑๓,๕๖๙	๑๐,๓๔๓	๑๑,๑๘๗	๑๒,๓๕๐
๕	พังโคน	๗,๘๐๔	๖,๙๓๐	๗,๕๘๒	๖,๐๓๘
๖	วาริชภูมิ	๙,๐๔๗	๘,๗๙๒	๙,๑๓๕	๗,๒๕๐
๗	นิคมนาอุดม	๒,๗๗๓	๒,๘๓๕	๒,๘๔๙	๒,๖๙๗
๘	วานรนิวาส	๒๑,๑๗๐	๒๐,๗๓๒	๒๑,๕๕๘	๑๘,๕๕๒
๙	คำตากล้า	๖,๑๙๖	๖,๖๐๕	๖,๗๓๒	๕,๗๑๘
๑๐	บ้านม่วง	๑๒,๑๖๖	๑๑,๗๔๘	๑๑,๙๔๒	๙,๓๙๕
๑๑	อากาศอำนวย	๑๔,๔๗๑	๑๓,๙๒๓	๑๔,๐๘๕	๑๑,๕๘๗
๑๒	สว่างแดนดิน	๒๖,๓๐๕	๒๘,๑๐๑	๒๙,๒๗๕	๒๐,๑๘๖
๑๓	ส่องดาว	๕,๒๒๒	๕,๕๐๒	๕,๕๕๑	๔,๑๕๒
๑๔	เต่างอย	๕,๑๙๙	๕,๐๙๓	๕,๑๗๓	๔,๑๕๘
๑๕	โคกศรีสุพรรณ	๖,๗๒๘	๗,๑๘๙	๗,๒๙๖	๖,๑๔๐
๑๖	เจริญศิลป์	๖,๕๑๘	๔,๙๗๖	๕,๓๔๙	๕,๙๐๐
๑๗	โพนนาแก้ว	๗,๓๗๖	๗,๒๘๑	๗,๓๖๙	๖,๘๕๓
๑๘	ภูพาน	๘,๑๑๐	๘,๕๐๘	๘,๕๔๓	๖,๓๙๐

ที่มา : สำนักงานเกษตรจังหวัดสกลนคร กรมส่งเสริมการเกษตร (ข้อมูล ณ วันที่ ๓๑ พฤษภาคม ๒๕๕๙)

ตารางที่ ๑.๖๗ แสดงข้อมูลพื้นฐานการผลิตด้านพืชจังหวัดสกลนคร ๓ ปี (พ.ศ. ๒๕๕๖ - ๒๕๕๘)

รายการ	เนื้อที่ปลูก (ไร่)			พื้นที่เก็บเกี่ยว (ไร่)			ผลผลิต (ตัน)			ผลผลิต/ไร่ (กก.)		
	๒๕๕๖	๒๕๕๗	๒๕๕๘	๒๕๕๖	๒๕๕๗	๒๕๕๘	๒๕๕๖	๒๕๕๗	๒๕๕๘	๒๕๕๖	๒๕๕๗	๒๕๕๘
ประเภทนาข้าว (รวม)	๒,๒๐๔,๕๑๕	๒,๒๐๘,๖๒๗	๒,๒๕๗,๙๓๑	๒,๐๗๖,๔๕๐	๒,๑๗๐,๘๓๘	๒,๒๑๕,๕๐๕	๑,๐๐๔,๖๓๘	๘๖๖,๙๙๙	๙๔๓,๒๓๔	๔๘๔	๓๙๙	๔๒๐
๑. ข้าวเจ้านาปี	๗๔๓,๗๒๑	๗๔๙,๗๗๔	๗๒๙,๔๑๖	๖๗๕,๖๕๖	๗๔๘,๖๗๐	๗๑๘,๗๑๔	๓๑๐,๑๒๖	๒๙๓,๔๗๙	๓๐๑,๘๘๕	๔๕๙	๓๙๒	๔๒๐
๒. ข้าวเหนียวนาปี	๑,๓๙๘,๗๙๓	๑,๔๐๔,๙๘๗	๑,๕๒๘,๐๐๙	๑,๓๙๘,๗๙๓	๑,๓๖๘,๓๐๒	๑,๔๙๑,๒๘๕	๖๖๑,๓๖๔	๕๔๑,๘๔๘	๖๓๘,๐๕๓	๔๙๔	๓๙๖	๔๒๘
๓. ข้าวเจ้านาปรัง	๘,๗๖๔	๙,๕๒๔	๔๓๖	๘,๗๖๔	๙,๕๒๔	๔๓๖	๔,๓๔๗	๔,๐๔๘	๑๕๓	๔๙๖	๔๒๕	๓๕๐
๔. ข้าวเหนียวนาปรัง	๕๓,๒๓๗	๔๔,๓๔๒	๕,๐๗๐	๕๓,๒๓๗	๔๔,๓๔๒	๕,๐๗๐	๒๘,๘๐๑	๒๗,๖๒๕	๓,๑๔๓	๕๔๑	๖๒๓	๖๒๐
ประเภทไม้ยืนต้น(รวม)	๓๙๙,๙๗๗	๓๖๙,๐๖๓	๓๙๖,๔๔๒	๑๙๖,๐๕๖	๑๗๕,๕๙๑	๑๙๙,๐๗๘	๔๐,๔๙๔	๔๙,๙๕๔	๔๐,๔๐๖			
๕. ยางพารา	๓๙๓,๒๙๕	๓๖๐,๘๙๕	๓๘๘,๐๗๗	๑๙๕,๑๒๕	๑๗๓,๖๔๐	๑๙๗,๐๐๕	๓๘,๒๔๕	๔๐,๙๗๙	๓๖,๕๗๘	๑๙๖	๒๓๖	๒๕๘
๖. ปาล์มน้ำมัน	๖,๖๘๒	๘,๑๖๘	๘,๓๖๕	๙๓๑	๑,๙๕๑	๒,๐๗๓	๒,๒๔๙	๘,๙๗๕	๓,๘๒๘	๒,๔๑๖	๔,๖๐๐	๑,๘๔๗
ประเภทไม้ผล (รวม)	๑๐,๐๐๓	๑๒,๙๑๘	๑๒,๔๘๗	๕,๖๘๙	๑๐,๐๗๘	๔,๙๕๒	๑๒,๓๙๓	๒๙,๙๔๐	๑๙,๙๙๒			
๗. มะม่วง	๒,๕๗๗	๔,๑๓๖	๒,๖๒๙	๒,๕๗๗	๔,๑๓๖	๑,๑๓๑	๖,๓๐๓	๑๐,๐๒๒	๖,๖๒๘	๒,๔๔๖	๒,๔๒๓	๕,๘๖๐
๘. พุทรา	๒๔๖	๒๔๖	๑๒๗	๑๑๘	๑๘๕	๑๑๒	๑๘๘	๑๗๔	๒๔๖	๑,๕๙๔	๙๔๐	๒,๑๙๕
๙. กัญชุน้ำว้า	๔,๕๕๑	๕,๑๒๙	๕,๙๓๗	๑,๘๒๗	๓,๑๒๔	๒,๔๒๙	๔,๐๙๒	๑๑,๒๔๖	๘,๖๒๓	๒,๒๔๐	๓,๖๐๐	๓,๕๕๐
๑๐. กัญชุนหอม	๔๗๓	๑,๔๓๒	๑,๔๐๒	๓๘๖	๑,๓๔๘	๓๓๐	๖๙๕	๖,๒๐๑	๑,๔๒๖	๑,๘๐๐	๔,๖๐๐	๔,๓๒๐
๑๑. แก้วมังกร	๖๕๕	๖๙๒	๗๒๘	๔๔๓	๖๙๒	๓๖๖	๖๘๒	๘๕๘	๑,๖๕๖	๑,๕๔๐	๑,๒๔๐	๔,๕๒๖
๑๒. หมากรุก	๑,๔๒๑	๑,๒๐๔	๑,๖๖๔	๒๙๔	๕๔๑	๕๘๔	๓๒๓	๑,๒๙๘	๑,๔๑๓	๑,๑๐๐	๒,๔๐๐	๒,๔๒๐
ประเภทพืชไร่ (รวม)	๑๑๒,๔๔๓	๑๖๖,๓๙๗	๒๐๑,๗๑๙	๑๑๒,๓๘๕	๑๓๔,๗๓๖	๑๑๒,๑๘๔	๕๗๒,๓๗๐	๕๘๙,๐๙๒	๕๐๓,๐๘๑			
๑๓. มันสำปะหลัง	๗๗,๒๓๕	๑๓๗,๔๒๓	๑๖๘,๕๕๐	๗๗,๒๓๕	๑๑๗,๗๙๑	๙๐,๖๒๑	๒๕๒,๖๓๖	๔๑๒,๒๖๙	๒๘๖,๘๑๕	๓,๒๗๑	๓,๕๐๐	๓,๑๖๕
๑๔. อ้อยโรงงาน	๓๒,๙๕๔	๒๖,๖๘๔	๓๑,๕๓๕	๓๒,๙๕๔	๑๔,๖๕๕	๑๙,๙๖๙	๓๑๘,๒๗๐	๑๗๒,๙๒๙	๒๑๔,๖๒๗	๙,๖๕๘	๑๑,๘๐๐	๑๐,๗๔๘
๑๕. ถั่วลิสง	๑,๕๕๕	๘๘๓	๗๔๗	๑,๔๙๗	๘๘๓	๗๔๗	๔๓๗	๓๐๔	๑๒๒	๒๙๒	๓๔๔	๒๕๗
๑๖. ยาสูบ	๓๖๔	๑๙๔	๓๓๓	๓๖๔	๑๙๔	๓๓๓	๑๐๙	๓๔	๘๕	๓๐๐	๑๗๕	๒๕๖
๑๗. มันเทศ	๒๓๕	๓๗	๓๓	๒๓๕	๓๗	๓๓	๖๘๘	๕๘	๖๑	๒,๙๒๘	๑,๕๘๐	๑,๘๕๐
๑๘. มันฝรั่ง	๑๐๐	๑,๑๗๖	๔๘๑	๑๐๐	๑,๑๗๖	๔๘๑	๒๓๐	๓,๔๙๙	๑,๓๗๑	๒,๓๐๐	๒,๙๗๕	๒,๘๕๐
ประเภทพืชสวน (รวม)	๑๘,๒๒๘	๑๓,๗๔๘	๑๕,๙๗๑	๑๘,๒๒๘	๑๓,๗๔๘	๑๕,๙๗๑	๔๖,๒๔๙	๓๘,๖๑๕	๕๒,๔๖๓			
๑๙. มะเขือเทศโรงงาน	๖,๒๐๖	๕,๘๐๙	๗,๖๔๖	๖,๒๐๖	๕,๘๐๙	๗,๖๔๖	๒๒,๑๕๕	๒๐,๓๓๒	๒๙,๔๙๘	๓,๕๗๐	๓,๕๐๐	๓,๘๕๗
๒๐. ข้าวโพดหวาน	๒,๓๑๓	๑,๐๐๘	๑,๓๗๓	๒,๓๑๓	๑,๐๐๘	๑,๓๗๓	๔,๑๔๓	๒,๐๑๖	๒,๐๘๗	๑,๗๙๑	๒,๐๐๐	๑,๕๒๐

รายการ	เนื้อที่ปลูก (ไร่)			พื้นที่เก็บเกี่ยว (ไร่)			ผลผลิต (ตัน)			ผลผลิต/ไร่ (กก.)		
	๒๕๕๖	๒๕๕๗	๒๕๕๘	๒๕๕๖	๒๕๕๗	๒๕๕๘	๒๕๕๖	๒๕๕๗	๒๕๕๘	๒๕๕๖	๒๕๕๗	๒๕๕๘
๒๑. ข้าวโพดฝักสด	๒,๖๔๕	๑,๗๕๑	๒,๖๔๒	๒,๖๔๕	๑,๗๕๑	๒,๖๔๒	๓,๔๗๖	๒,๙๗๗	๖,๖๒๓	๑,๓๑๔	๑,๗๐๐	๒,๕๐๗
๒๒. ข้าวโพดฝักอ่อน	๙๓๔	๗๙๑	๕๖๒	๙๓๔	๗๙๑	๕๖๒	๑,๐๘๒	๖๖๔	๖๘๖	๑,๑๕๘	๘๔๐	๑,๒๒๐
๒๓. พริก	๒,๖๐๔	๑,๗๔๙	๑,๐๗๗	๒,๖๐๔	๑,๗๔๙	๑,๐๗๗	๓,๔๕๖	๒,๑๘๖	๑,๘๓๑	๑,๓๒๗	๑,๒๕๐	๑,๗๐๐
๒๔. แตงโม	๒,๒๕๙	๑,๙๘๒	๒,๓๓๓	๒,๒๕๙	๑,๙๘๒	๒,๓๓๓	๗,๑๙๓	๘,๑๒๖	๑๐,๔๒๔	๓,๑๘๔	๔,๑๐๐	๔,๔๖๘
๒๕. แตงกวา	๒๐๓	๑๐๐	๘๒	๒๐๓	๑๐๐	๘๒	๖๔๒	๑๖๕	๒๖๖	๓,๑๖๒	๑,๖๕๐	๓,๒๔๐
๒๖. แคนตาลูป	๒๔๘	๑๕๓	๘๕	๒๔๘	๑๕๓	๘๕	๙๗๒	๖๕๘	๓๓๖	๓,๙๑๙	๔,๓๐๐	๓,๙๕๐
๒๗. ฟักทอง	๓๖๑	๒๔๖	๑๗๑	๓๖๑	๒๔๖	๑๗๑	๑,๗๒๖	๙๓๕	๗๑๒	๔,๗๘๒	๓,๘๐๐	๔,๒๐๐
ประเภทไม้ดอกไม้ประดับ (รวม)	๔๕	๓๕	๙๐	๔๕	๓๕	๓๕	๙๔	๘๕	๘๕			
๒๘. ถัวยาว	๒๕	๑๕	๓๐	๒๕	๑๕	๑๕	๗๐	๔๕	๕๐	๒,๘๐๐	๓,๐๐๐	๓,๓๐๐
๒๙. กุหลาบ	๒๐	๒๐	๖๐	๒๐	๒๐	๒๐	๒๔	๔๐	๓๕	๑,๒๐๐	๒,๐๐๐	๑,๗๕๐
รวมทั้งสิ้น	๒,๗๔๕,๒๑๑	๒,๗๗๐,๗๘๘	๒,๘๘๔,๖๔๐	๒,๗๗๐,๕๘๐	๒,๕๐๕,๐๒๖	๒,๕๔๗,๗๒๕	๑,๖๗๖,๒๓๘	๑,๕๗๔,๖๘๕	๑,๕๕๙,๒๖๑			

ที่มา : สำนักงานเกษตรจังหวัดสกลนคร กรมส่งเสริมการเกษตร (ข้อมูล ณ วันที่ ๓๑ พฤษภาคม ๒๕๕๙)

ตารางที่ ๑.๖๘ แสดงข้อมูลพื้นฐานการผลิตด้านปศุสัตว์จังหวัดสกลนคร ปี ๒๕๕๙

ที่	รายการ	ข้อมูลจำนวนสัตว์ (ตัว)	ปริมาณผลผลิต	ราคาเฉลี่ยที่ขายได้ (บาท)	รายได้ที่เกิดขึ้น (บาท)	มูลค่าผลพลอยได้ (บาท)
๑	โคเนื้อ	๑๓๓,๖๐๐	๑๓๓,๖๐๐	๓๐,๐๐๐/ตัว	๔๑๓,๒๘๐,๐๐๐	๑๖๐,๓๒๐,๐๐๐
๒	โคขุน	๕,๓๔๑	๕,๓๔๑	๘๐,๐๐๐/ตัว	๔๒๗,๒๘๐,๐๐๐	๑๐,๖๘๒,๐๐๐
๓	โคนม	๔,๖๕๑	๔,๖๕๑	๑๘.๕๐ ก.ก.	๑๘๘,๙๐๖,๓๔๙	๕,๕๘๑,๒๐๐
๔	กระบือ	๔๘,๕๙๘	๔๘,๕๙๘	๓๕,๐๐๐/ตัว	๒๒๐,๗๘๐,๐๐๐	๗๗,๗๕๖,๘๐๐
๕	สุกร	๔๙,๔๒๖	๔๙,๔๒๖	๕,๕๐๐/ตัว	๘๓๒,๑๒๕,๐๐๐	๒,๙๖๕,๕๖๐
๖	ไก่	๑,๘๓๒,๒๙๒	๑,๘๓๒,๒๙๒	๑๕๐/ตัว	๒๗๔,๘๙๓,๘๐๐	-
๗	เป็ด	๒๓๙,๒๒๒	๒๓๙,๒๒๒	๒๕๐/ตัว	๕๙,๘๐๕,๕๐๐	-

ที่มา : สำนักงานปศุสัตว์จังหวัดสกลนคร (ข้อมูล ณ วันที่ ๑๒ กรกฎาคม ๒๕๕๙)

“อยู่สกล รักสกล ทำเพื่อสกลนคร”

ตารางที่ ๑.๖๙ แสดงครัวเรือนเกษตรกรผู้เลี้ยงสัตว์จังหวัดสกลนคร ปี ๒๕๕๗-๒๕๕๙

ที่	อำเภอ	จำนวนครัวเรือนเกษตรกรผู้เลี้ยงสัตว์ (ครัวเรือน)		
		ปี ๒๕๕๗	ปี ๒๕๕๘	ปี ๒๕๕๙
๑	เมืองสกลนคร	๑๕,๑๒๑	๑๕,๐๙๔	๑๑,๓๑๐
๒	กุสุมาลย์	๕,๐๓๒	๕,๘๓๙	๓,๗๐๐
๓	กุตุบาก	๓,๑๖๐	๓,๑๕๗	๒,๖๘๕
๔	พรรณานิคม	๗,๙๕๐	๗,๙๑๒	๕,๙๕๕
๕	พังโคน	๔,๕๔๑	๔,๖๐๔	๔,๑๑๗
๖	วาริชภูมิ	๔,๘๓๗	๔,๘๐๓	๓,๐๗๔
๗	นิคมน้ำอุ่น	๑,๔๓๖	๑,๕๐๔	๑,๑๙๘
๘	วานรนิวาส	๑๒,๖๗๙	๑๒,๖๘๓	๑๐,๖๙๒
๙	คำตากล้า	๑,๙๒๕	๑,๙๑๘	๑,๗๒๔
๑๐	บ้านม่วง	๗,๕๖๙	๗,๕๔๗	๖,๔๗๔
๑๑	อากาศอำนวย	๔,๑๖๒	๔,๑๘๓	๓,๓๙๕
๑๒	สว่างแดนดิน	๘,๑๙๔	๘,๓๖๑	๖,๑๑๔
๑๓	ส่องดาว	๓,๒๓๔	๓,๒๖๐	๒,๒๑๘
๑๔	เต่างอย	๔,๖๐๘	๔,๕๘๘	๓,๖๒๔
๑๕	โคกศรีสุพรรณ	๖,๒๗๘	๕,๙๖๔	๔,๒๐๘
๑๖	เจริญศิลป์	๒,๔๓๕	๓,๐๕๐	๒,๔๔๔
๑๗	โพนนาแก้ว	๕,๕๙๕	๕,๕๕๒	๕,๐๑๕
๑๘	ภูพาน	๓,๓๐๙	๓,๑๑๑	๒,๕๐๖
รวม		๑๐๒,๐๖๕	๑๐๓,๑๓๐	๘๐,๔๕๓

ที่มา : สำนักงานปศุสัตว์จังหวัดสกลนคร (ข้อมูล ณ วันที่ ๑๒ กรกฎาคม ๒๕๕๙)

ตารางที่ ๑.๗๐ แสดงจำนวนโคเนื้อ ไก่ชน กระบือ จังหวัดสกลนคร ปี ๒๕๕๗-๒๕๕๙

ที่	อำเภอ	จำนวนโคเนื้อ (ตัว)			จำนวนไก่ชน (ตัว)			จำนวนกระบือ (ตัว)		
		ปี ๒๕๕๗	ปี ๒๕๕๘	ปี ๒๕๕๙	ปี ๒๕๕๗	ปี ๒๕๕๘	ปี ๒๕๕๙	ปี ๒๕๕๗	ปี ๒๕๕๘	ปี ๒๕๕๙
๑	เมืองสกลนคร	๒๗,๖๐๘	๒๕,๖๙๑	๒๒,๑๖๔	๘๙๔	๔๙๑	๘๖๒	๖,๒๐๐	๖,๒๔๕	๔,๔๐๑
๒	กุสุมาลย์	๖,๕๗๑	๖,๑๗๖	๔,๕๕๗	-	-	-	๔,๕๐๒	๔,๔๐๖	๓,๓๔๔
๓	กุศบาก	๒,๙๒๒	๔,๐๗๓	๔,๐๐๐	-	-	๒	๑,๓๓๖	๓,๑๕๘	๓,๒๒๖
๔	พรรณานิคม	๙,๕๐๔	๑๕,๖๗๙	๑๓,๕๐๐	๕๐	๘๕	๙๗	๔,๐๘๓	๔,๐๔๔	๓,๔๗๒
๕	พังโคน	๔,๕๘๑	๕,๑๗๑	๔,๙๐๓	๑๑๙	๑๒๔	๑๗๒	๑,๙๙๖	๒,๑๕๒	๒,๑๔๙
๖	วาริชภูมิ	๒,๘๕๗	๒,๕๕๓	๒,๒๘๔	๓,๐๔๓	๒,๘๔๗	๓,๓๒๘	๑,๘๐๖	๑,๘๘๗	๑,๔๐๔
๗	นิคมน้ำอุน	๑,๔๗๗	๑,๘๕๙	๒,๐๒๐	๒๐	-	-	๑,๑๒๑	๑,๓๘๓	๑,๔๐๑
๘	วานรนิวาส	๑๗,๖๐๕	๑๕,๘๔๙	๑๓,๘๐๐	๒๕	๒๐	๒๑	๖,๖๗๖	๘,๗๐๐	๓,๓๕๕
๙	คำตากล้า	๗,๑๙๘	๔,๙๖๔	๗,๑๕๔	-	-	-	๒,๘๒๙	๑,๔๔๖	๒,๔๒๔
๑๐	บ้านม่วง	๕,๔๕๓	๗,๖๘๐	๖,๕๕๘	-	-	๒	๔,๑๕๙	๕,๖๓๘	๔,๑๕๔
๑๑	อากาศอำนวย	๔,๖๗๔	๕,๖๖๐	๕,๑๖๒	-	-	-	๓,๒๔๓	๓,๖๕๒	๓,๐๐๘
๑๒	สว่างแดนดิน	๕,๔๖๒	๙,๓๗๓	๗,๘๒๖	๒๘	-	๓๓	๒,๖๗๑	๓,๐๕๑	๒,๗๒๗
๑๓	ส่องดาว	๖,๘๙๐	๙,๔๙๖	๖,๔๐๐	๖๙	๗๖	๒	๒,๘๘๓	๕,๕๗๗	๓,๒๐๑
๑๔	เต่างอย	๕,๕๙๑	๕,๕๒๘	๖,๗๔๙	-	-	-	๑,๘๗๘	๑,๘๐๔	๒,๑๙๑
๑๕	โคกศรีสุพรรณ	๑๐,๓๘๖	๑๐,๒๑๗	๙,๘๘๗	-	๑๐	๓๙	๒,๙๘๒	๓,๑๗๕	๓,๒๕๙
๑๖	เจริญศิลป์	๔,๖๗๘	๓,๘๗๙	๒,๕๙๔	๘๒	๗๔	๗๓	๒,๘๖๘	๑,๙๙๕	๑,๕๓๗
๑๗	โพนนาแก้ว	๑๐,๕๐๙	๑๑,๐๔๖	๙,๗๖๔	-	๑๙	๒๐	๑,๙๘๗	๒,๓๗๐	๒,๒๘๑
๑๘	ภูพาน	๔,๑๖๔	๕,๒๗๗	๔,๓๓๘	-	-	-	๑,๔๓๐	๑,๑๕๕	๑,๐๖๔
รวม		๑๓๘,๑๓๐	๑๕๐,๑๗๑	๑๓๓,๖๖๐	๔,๓๓๐	๓,๗๔๖	๔,๖๕๑	๕๔,๖๕๐	๖๑,๔๒๘	๔๘,๕๙๘

ที่มา : สำนักงานปศุสัตว์จังหวัดสกลนคร (ข้อมูล ณ วันที่ ๑๒ กรกฎาคม ๒๕๕๙)

ตารางที่ ๑.๗๑ แสดงจำนวนสุกร ไก่ เป็ด จังหวัดสกลนคร ปี ๒๕๕๗-๒๕๕๙

ที่	อำเภอ	จำนวนสุกร (ตัว)			จำนวนไก่ (ตัว)			จำนวนเป็ด (ตัว)		
		ปี ๒๕๕๗	ปี ๒๕๕๘	ปี ๒๕๕๙	ปี ๒๕๕๗	ปี ๒๕๕๘	ปี ๒๕๕๙	ปี ๒๕๕๗	ปี ๒๕๕๘	ปี ๒๕๕๙
๑	เมืองสกลนคร	๙,๖๖๕	๕,๑๑๔	๔,๘๓๗	๒๘๘,๙๓๓	๒๒๙,๔๐๒	๒๐๙,๒๔๐	๓๔,๔๒๓	๓๐,๙๗๙	๒๗,๑๕๓
๒	กุสุมาลย์	๕,๓๑๘	๑๓,๗๒๑	๑๑,๓๗๓	๑๐๒,๐๓๔	๑๒๑,๗๕๔	๙๘,๔๓๙	๙,๕๘๕	๑๕,๑๔๐	๘,๗๐๒
๓	กุดบาก	๑๖๙	๒,๘๔๖	๓๗๐	๒๑,๓๔๓	๖๔,๙๑๓	๑๑๑,๑๒๖	๑,๓๘๘	๕,๒๔๑	๑๑,๕๑๖
๔	พรรณานิคม	๑๒,๓๑๒	๑๐,๔๙๖	๗,๘๔๔	๒๗๒,๔๖๓	๑๗๕,๕๙๒	๑๔๔,๔๑๕	๑๔,๔๕๖	๑๖,๗๓๓	๘,๙๔๖
๕	พังโคน	๓,๖๖๐	๓,๒๐๐	๓,๙๘๖	๘๒,๑๐๙	๗๗,๔๐๔	๘๒,๑๑๐	๑๔,๔๕๒	๑๓,๘๑๑	๑๑,๕๕๖
๖	วาริชภูมิ	๒,๐๔๒	๑,๐๗๑	๑,๘๐๔	๑๖๕,๙๗๘	๒๔๑,๙๙๐	๑๖๓,๔๙๓	๗,๒๔๖	๕,๖๑๔	๔,๑๕๘
๗	นิคมน้ำอุน	๕๑๖	๕๖๓	๖๖๖	๒๔,๑๗๕	๒๘,๖๘๑	๒๒,๔๓๔	๑,๒๙๕	๒,๔๕๑	๑,๒๓๐
๘	วานรนิวาส	๓,๒๑๒	๕,๔๐๒	๑,๓๐๖	๑๖๒,๔๒๑	๗๖,๘๓๓	๑๓๓,๒๖๕	๒๗,๒๓๒	๓๕,๐๖๑	๓๑,๔๗๗
๙	คำตากล้า	๒,๐๕๓	๑,๑๔๑	๒,๐๒๗	๒๕,๕๘๕	๓๔,๙๓๒	๓๓,๗๕๐	๓,๘๑๐	๑๓,๓๑๕	๓,๒๖๑
๑๐	บ้านม่วง	๒,๑๒๖	๒,๓๗๓	๓,๔๙๗	๑๖๖,๖๑๕	๑๔๒,๗๕๒	๑๕๐,๘๓๖	๒๑,๖๐๙	๓๒,๕๐๓	๓๑,๓๗๖
๑๑	อากาศอำนวย	๙,๙๔๓	๖,๓๓๒	๗๕	๓๕,๑๕๒	๒๗,๙๐๑	๓๕,๓๖๗	๓๖,๙๗๘	๑๓,๑๐๐	๘,๑๖๒
๑๒	สว่างแดนดิน	๕,๔๗๒	๓,๗๑๐	๑,๙๙๐	๒๐๒,๘๒๙	๒๑๙,๗๑๔	๑๘๙,๕๖๑	๔๕,๔๒๙	๕,๒๐๓	๑๑,๖๓๓
๑๓	ส่องดาว	๔,๒๗๗	๙,๓๖๗	๒๔๕	๙๐,๐๗๔	๙๓,๑๗๓	๕๙,๕๔๒	๔,๖๘๕	๒๕,๓๐๓	๑๕,๔๖๕
๑๔	เต่างอย	๑,๕๘๙	๗๗๙	๑,๔๑๐	๔๘,๒๔๙	๕๓,๔๓๐	๕๓,๙๕๐	๗,๒๗๘	๙,๕๑๑	๙,๑๖๒
๑๕	โคกศรีสุพรรณ	๒,๑๒๘	๑,๐๗๓	๓,๘๐๔	๑๓๒,๒๔๖	๑๒๙,๘๘๔	๑๐๖,๒๒๒	๙,๙๕๕	๗,๐๐๔	๘,๐๕๗
๑๖	เจริญศิลป์	๑,๒๗๑	๑,๕๐๘	๔๖	๗๒,๖๓๗	๕๙,๙๕๙	๔๙,๑๙๒	๑๔,๐๙๗	๑๐,๒๑๑	๙,๔๒๕
๑๗	โพนนาแก้ว	๒,๑๔๓	๒,๕๓๗	๓,๖๓๙	๖๖,๐๑๔	๑๑๑,๗๐๒	๙๕,๘๘๙	๑๘,๙๙๕	๑๖,๑๓๗	๑๕,๖๗๓
๑๘	ภูพาน	๑,๑๕๑	๖๔๒	๗๕๒	๔๑,๖๑๖	๔๕,๒๘๔	๙๓,๕๐๑	๒,๗๓๔	๔,๘๗๕	๒๒,๒๘๐
รวม		๖๙,๐๔๗	๗๑,๘๗๕	๔๙,๖๗๑	๒,๐๐๐,๔๗๓	๑,๙๓๕,๓๐๐	๑,๘๓๒,๒๙๒	๒๗๕,๖๔๗	๒๖๒,๐๙๒	๒๓๙,๒๒๒

ที่มา : สำนักงานปศุสัตว์จังหวัดสกลนคร (ข้อมูล ณ วันที่ ๑๒ กรกฎาคม ๒๕๕๙)

ข้อมูลด้านการประมงของจังหวัดสกลนคร ปี ๒๕๕๘

๑. เกษตรกรผู้เพาะเลี้ยงสัตว์น้ำ มีจำนวน ๑๐,๑๒๙ ราย จำนวนบ่อ ๑๓,๘๖๕ บ่อ เนื้อที่ ๑๑,๐๔๑.๕๑ ไร่ ผลผลิต ๓,๐๓๔,๙๒๗ กิโลกรัม/ปี เป็นเงิน ๑๘๒,๑๕๒,๔๙๘ บาท

๒. เกษตรกรผู้เพาะเลี้ยงปลาในกระชัง จำนวน ๑๓๔ ราย รวม ๑,๔๑๙ กระชัง พื้นที่ ๙.๒ ไร่ ผลผลิต ๑,๐๒๑,๖๘๐ กิโลกรัม/ปี เป็นเงิน ๖๔,๓๖๕,๘๔๐ บาท

๓. ชนิดสัตว์น้ำที่เพาะเลี้ยงเป็นหลัก

๓.๑ ปลานิล ประมาณ ๗๓% ผลผลิต ๒,๒๓๙,๑๔๕ กิโลกรัม เป็นเงิน ๑๒๗,๕๘๐,๓๗๐ บาท

๓.๒ ปลาดุก ประมาณ ๙% ผลผลิต ๒๖๗,๘๖๙ กิโลกรัม เป็นเงิน ๑๘,๒๔๕,๓๐๕ บาท

๓.๓ ปลาดตะเพียน ประมาณ ๖% ผลผลิต ๑๘๔,๓๗๑ กิโลกรัม เป็นเงิน ๑๐,๕๔๗,๓๙๘ บาท

๓.๔ ปลาหมอไทย ประมาณ ๑๑% ผลผลิต ๓๓๗,๖๒๒ กิโลกรัม เป็นเงิน ๒๕,๓๒๒,๐๐๐ บาท

๓.๕ ปลาอื่นๆ ประมาณ ๑% ผลผลิต ๕,๙๒๐ กิโลกรัม เป็นเงิน ๒๕๗,๔๒๖ บาท

๔. จำนวนชาวประมง ๑๐,๘๔๓ ราย ผลผลิต การจับปลา ๑,๑๐๐,๗๕๐ กิโลกรัม/ปี เป็นเงิน ๗๔,๔๒๒,๐๑๖ บาท

๕. ชนิดสัตว์น้ำหลักที่ชาวประมงจับจากแหล่งน้ำ

๕.๑ ปลาดตะเพียน ผลผลิต ๑๓๘,๘๓๐ กิโลกรัม เป็นเงิน ๗,๕๙๕,๒๕๑ บาท

๕.๒ ปลานิล ผลผลิต ๑๕๕,๔๖๐ กิโลกรัม เป็นเงิน ๑๐,๑๙๔,๙๕๘ บาท

๕.๓ ปลาสร้อยขาว ผลผลิต ๑๒๓,๒๖๗ กิโลกรัม เป็นเงิน ๖,๗๕๒,๐๘๒ บาท

๕.๔ ปลาช่อน ผลผลิต ๘๑,๒๗๐ กิโลกรัม เป็นเงิน ๘,๗๑๒,๑๘๘ บาท

๕.๕ ปลาดุก ผลผลิต ๕๖,๐๔๐ กิโลกรัม เป็นเงิน ๔,๙๗๓,๔๒๕ บาท

๕.๖ ปลากาดำ ผลผลิต ๑๖,๘๓๙ กิโลกรัม เป็นเงิน ๑,๒๘๓,๔๘๗ บาท

๕.๗ ปลาหมอไทย ผลผลิต ๗๙,๐๒๐ กิโลกรัม เป็นเงิน ๔,๓๙๐,๐๒๑ บาท

๕.๘ กุ้งก้ามกราม ผลผลิต ๑,๑๓๑ กิโลกรัม เป็นเงิน ๕๔๗,๐๓๔ บาท

๕.๙ ปลาอื่นๆ ผลผลิต ๔๔๘,๘๙๓ กิโลกรัม เป็นเงิน ๓๐,๐๗๓,๕๗๐ บาท

๖. จำนวนเรือ ๑๔๖ ลำ

๗. เครื่องมือทำการประมง (ข่าย, แห, เบ็ด ฯลฯ) จำนวน ๑๕,๘๕๑ หน่วย

๘. แหล่งน้ำ

๘.๑ แหล่งน้ำปิด (เขื่อนน้ำอูน, หนองหาร, เขื่อนน้ำพุง ฯลฯ) จำนวน ๙๓๙ แห่ง พื้นที่ ๒๕๖,๙๕๘ ไร่

๘.๒ แหล่งน้ำเปิด (คลอง, ห้วยอูน, แม่น้ำสงคราม, ลำน้ำก่ำ, ห้วยยาม, ห้วยปลาหาง ฯลฯ) พื้นที่ ๑,๒๘๖ กิโลเมตร

๘.๓ แหล่งน้ำที่ประกาศเป็นที่รักษาพืชพันธุ์ (ห้ามทำการประมงทุกชนิด) พื้นที่ ๖,๘๑๐ ไร่

๙. เกษตรกรผู้ครอบครองจระเข้ มีจำนวน ๖ ราย จำนวนจระเข้ ๖๘๙ ตัว

ที่มา : สำนักงานประมงจังหวัดสกลนคร (ข้อมูล ณ วันที่ ๒๓ มิถุนายน ๒๕๕๙)

ข้อมูลด้านการประมงของจังหวัดสกลนคร ปี ๒๕๕๙

สำนักงานประมงจังหวัดสกลนคร มีเกษตรกรผู้เพาะเลี้ยงสัตว์น้ำ ที่ขึ้นทะเบียนทั้งหมด ๑๐,๑๒๙ ราย ขึ้นทะเบียนฟาร์มเลี้ยงแบบยังชีพ จำนวน ๙,๙๒๕ ราย ขึ้นทะเบียนเลี้ยงแบบพาณิชย์ จำนวน ๑๗๓ ราย และขึ้นทะเบียนโรงเพาะฟักสัตว์น้ำ จำนวน ๓๑ ฟาร์ม

โดยเกษตรกรเพาะเลี้ยงสัตว์น้ำชนิดหลักๆ ได้แก่

๑. ปลานิล ประมาณ ๗๓ % ผลผลิต ๒,๒๓๙,๑๔๕ กิโลกรัม
๒. ปลาหมอไทย (ปลาเชิงยักษ์) ประมาณ ๑๑ % ผลผลิต ๓๓๗,๖๒๒ กิโลกรัม
๓. ปลาดุก ประมาณ ๙ % ผลผลิต ๒๖๗,๘๖๙ กิโลกรัม
๔. ปลาดุกเทศ ประมาณ ๖ % ผลผลิต ๑๘๔,๓๗๑ กิโลกรัม

สำหรับเกษตรกรชาวประมงที่จับสัตว์น้ำจากแหล่งน้ำธรรมชาติในจังหวัดสกลนคร โดยมีชาวประมง จำนวน ๑๐,๘๔๓ ราย

ชนิดสัตว์น้ำที่จับได้หลักๆ ได้แก่

๑. ปลานิล ประมาณ ๑๔ % จับได้ ๑๕๕,๔๖๐ กิโลกรัม
๒. ปลาดุกเทศ ประมาณ ๑๒ % จับได้ ๑๓๘,๘๓๐ กิโลกรัม และ
๓. ปลาสร้อยขาว ประมาณ ๑๑.๒ % จับได้ ๑๒๓,๒๖๗ กิโลกรัม

จังหวัดสกลนครและกลุ่มจังหวัดฯ ได้สนับสนุนงบประมาณ ได้แก่

๑. โครงการส่งเสริมและพัฒนาการเลี้ยงปลานิลแปลงเพศเพื่อสร้างรายได้ยั่งยืน เพื่อผลิตพันธุ์ลูกปลานิล ซึ่งเป็นห่วงโซ่อุปทานให้กับจังหวัดนครพนมและมุกดาหาร เลี้ยงปลานิลในกระชัง แม่น้ำโขง ผลผลิตปีละไม่น้อยกว่า ๔๐๐ ตัน

๒. โครงการส่งเสริมและพัฒนาธุรกิจปลาเชิงยักษ์ โดยร่วมกับมหาวิทยาลัยเทคโนโลยีราชมงคลอีสาน วิทยาเขตสกลนคร ในการผลิตพันธุ์ลูกปลาหมอไทยแปลงเพศ เลี้ยงระยะเวลา ๓-๔ เดือน ๕-๘ ตัว/กิโลกรัม ผลผลิตปีละไม่น้อยกว่า ๒๕๐ ตัน ซึ่งแนวโน้มจะพัฒนาเป็นสัตว์น้ำเศรษฐกิจของจังหวัดสกลนครต่อไป

๓. สร้างศูนย์ผลิตปลาชุมชน ๑ ศูนย์ ที่องค์การบริหารส่วนตำบลนาแก้ว อ.โพนนาแก้ว จังหวัดสกลนคร เพื่อพัฒนาสัตว์น้ำ สนับสนุน อำเภอโพนนาแก้ว และจังหวัดสกลนครต่อไป ซึ่งกำลังการผลิตปีละไม่น้อยกว่า ๑๐๐,๐๐๐ ตัว

๔. หนองหาร เป็นแหล่งน้ำธรรมชาติที่มีขนาดใหญ่ที่สุดในภาคตะวันออกเฉียงเหนือ พื้นที่ ๗๗,๐๑๖ ไร่ ซึ่งสามารถพัฒนาในการส่งเสริมด้านการประมง ได้แก่ การเลี้ยงปลาในกระชังและปล่อยพันธุ์ปลาสด และปลาดุกอยู่ ในการเพิ่มผลผลิตในแหล่งน้ำหอนงหาร

ตารางที่ ๑.๗๒ แสดงข้อมูลการเพาะเลี้ยงสัตว์น้ำในพื้นที่น้ำจืด จำนวนบ่อ เนื้อที่ และปริมาณสัตว์น้ำจืดที่จับได้จากการทำประมงน้ำจืด เป็นรายอำเภอ พ.ศ. ๒๕๕๙

อำเภอ	การเพาะเลี้ยงสัตว์น้ำจืด			ปริมาณการจับ สัตว์น้ำจืด (กก.) Inland fishery catch in quantity (kgs.)	มูลค่า (บาท) Value (Baht)	District/minor district
	Freshwater culture					
	จำนวนครัวเรือน Number of household	จำนวนบ่อ Number of ponds	เนื้อที่ (ไร่) Area (rai)			
รวม	๑๐,๑๒๙	๑๓,๘๖๕	๑๑,๐๔๑.๕๑	๓,๐๓๔,๙๒๗	๑๘๒,๑๕๒,๔๙๘	Total
เมืองสกลนคร	๒,๐๘๖	๒,๖๕๖	๒,๒๖๑.๗๕	๕๕๙,๕๘๙	๓๓,๑๐๔,๙๙๘	Muang Sakon Nakhon
กุสุมาลย์	๑๔๒	๒๐๒	๑๖๑.๐๐	๓๕,๙๒๔	๒,๔๔๒,๕๘๑	Kusuman
ภูพาน	๙	๙	๓.๗๕	๓,๗๙๘	๒๓๕,๙๙๘	Phu Phan
สว่างแดนดิน	๑,๕๐๕	๑,๙๘๕	๑,๗๓๖.๑๙	๑๗๕,๐๐๘	๑๓,๐๔๒,๒๒๙	Sawang Daen Din
ส่องดาว	๔๗๗	๖๓๐	๕๘๒.๐๐	๕๖,๗๗๙	๓,๙๘๙,๔๐๙	Song Dao
วาริชภูมิ	๓๗	๔๖	๔๘.๐๐	๔,๖๑๕	๓๓๔,๕๓๓	Waritchaphum
อากาศอำนวย	๑,๔๑๗	๑๘๓๖	๑,๒๕๑.๘๒	๘๘๒,๓๕๗	๔๕,๕๑๘,๖๓๘	Akat Amnuai
โคกศรีสุพรรณ	๕๖๖	๗๑๖	๖๔๖.๐๐	๑๐๘,๕๙๖	๖,๘๔๒,๒๙๓	Khok Si Suphan
โพนนาแก้ว	๗๒๖	๑,๐๖๒	๗๓๖.๐๐	๑๔๔,๔๐๖	๘,๒๒๓,๐๔๕	Phon Na Kaeo
บ้านม่วง	๓๐๑	๓๙๐	๕๙๖.๑๕	๔๗,๐๙๐	๓,๙๔๗,๐๒๐	Ban Muang
เจริญศิลป์	๓๒	๔๙	๓๖.๐๐	๒,๕๕๘	๑๙๖,๘๒๑	Charoen Sin
คำตากล้า	๒๔๑	๓๒๐	๒๘๖	๑๔๗,๕๑๙	๙,๑๐๐,๑๙๘	Kham Ta Kla
วานรนิวาส	๘๘๒	๑,๐๔๓	๙๑๘.๒๕	๑๔๓,๗๘๒	๙,๘๖๙,๕๘๖	Wanon Niwat
พังโคน	๔๘๔	๗๗๗	๖๒๒.๖๐	๔๖๓,๔๙๗	๒๘,๓๙๕,๖๓๘	Phang Khon
เต่างอย	๔๗๔	๖๓๖	๔๕๔.๐๐	๖๔,๕๒๓	๓,๙๖๗,๗๒๐	Tao Ngoi
พรรณานิคม	๓๔๙	๑,๐๓๔	๓๗๕.๐๐	๑๓๕,๒๘๙	๘,๗๙๓,๗๗๙	Phanna Nikhom
นิคมน้ำอูน	๑๐	๑๐	๑๐.๐๐	๓,๖๐๐	๒๑๖,๐๐๐	Nikhom Nam Un
กุดบาก	๓๙๑	๔๖๔	๔๑๗.๐๐	๕๕,๙๙๗	๓,๙๓๒,๐๑๒	Kut Bak

ตารางที่ ๑.๗๓ แสดงจำนวนสัตว์น้ำจืดที่จับได้ จำแนกตามชนิดของสัตว์น้ำจืด เป็นรายอำเภอ พ.ศ. ๒๕๕๙

อำเภอ	รวม Total	ปลาช่อน Striped snakes- head fish	ปลาดุก Walking catfish	ปลาหมอ Common climbing perch	ปลาดตะเพียน Common silver barb	ปลานิล Nile tilapia	ปลาไน Common carp	ปลาไหล Swamp eel	ปลาสลิด Snake skin gourami	กุ้งก้ามกราม Giant freshwater prawn	อื่น ๆ Others	District/minor district
รวมยอด	๑,๑๐๐.๗๕	๘๑.๒๗	๕๖.๐๔	๗๙.๐๒	๑๓๖.๘๓	๑๕๕.๔๖	๙.๘๒	๒.๒๐	๐.๐๐	๑.๑๐	๕๗๙.๐๑	Total
เมืองสกลนคร	๘๕.๙๓	๕.๖๔	๔.๒๔	-	๑๕.๓๕	๕๐.๕๑	-	-	-	-	๑๐.๑๙	Muang Sakon Nakhon
กุสุมาลย์	๖๒.๑๐	๗.๐๘	๔.๔๙	๕.๘๗	๔.๖๖	๔.๒๘	๓.๔๒	-	-	๑.๑๐	๓๑.๒๐	Kusuman
ภูพาน	๕๑.๔๖	๑.๖๐	๑.๑๗	๓.๐๓	๑.๙๑	๑.๙๑	๐.๒๙	-	-	-	๔๑.๕๕	Phu Phan
สว่างแดนดิน	๑๑๒.๙๒	๒.๑๗	๓.๔๙	๑๒.๖๖	๒๐.๗๐	๑๐.๐๘	-	-	-	-	๖๓.๘๒	Sawang Daen Din
ส่องดาว	๔๑.๓๖	๑.๘๓	๒.๑๕	๕.๓๖	๗.๘๙	๓.๔๘	-	-	-	-	๒๐.๖๕	Song Dao
วาริชภูมิ	๙๓.๖๕	๙.๕๐	๑๒.๗๖	๑๐.๔๗	๑๔.๓๖	๖.๘๐	-	-	-	-	๓๙.๗๖	Waritchaphum
อากาศอำนวย	๓๓.๙๕	๓.๒๕	๖.๔๕	๑.๐๕	๕.๐๕	๗.๗๕	๐.๑๐	๒.๒๐	-	-	๘.๑๐	Akat Amnuai
โคกศรีสุพรรณ	๖๑.๑๔	๔.๓๔	๒.๐๖	๘.๓๙	๕.๕๗	๕.๕๐	-	-	-	-	๓๕.๒๕	Khok Si Suphan
โพนนาแก้ว	๔๖.๙๒	๒.๖๕	๑.๖๗	-	๘.๑๔	๒๗.๔๑	-	-	-	-	๗.๐๕	Phon Na Kaeo
บ้านม่วง	๑๐๑.๓๗	๑๕.๓๒	๔.๔๕	๖.๗๒	๔.๑๑	๐.๔๐	-	-	-	-	๗๐.๓๗	Ban Muang
เจริญศิลป์	๑๐๔.๕๐	๘.๐๑	๓.๑๙	๑๕.๐๘	๕.๒๕	๐.๐๕	-	-	-	-	๗๒.๙๒	Charoen Sin
คำตากล้า	๘๓.๒๕	๓.๘๐	๑.๙๕	๐.๒๐	๐.๖๐	๐.๗๐	-	-	-	-	๗๖.๐๐	Kham Ta Kla
วานรนิวาส	๕๔.๔๓	๔.๑๑	๓.๒๒	๔.๒๘	๘.๒๓	๑๑.๐๐	-	-	-	-	๒๓.๕๙	Wanon Niwat
พังโคน	๑๖.๙๖	๓.๘๑	-	๒.๓๙	๐.๕๒	๐.๔๑	-	-	-	-	๙.๘๓	Phang Khon
เต่างอย	๒๖.๘๗	๑.๐๕	๐.๕๗	๓.๒๒	๓.๑๒	๔.๑๘	-	-	-	-	๑๔.๗๓	Tao Ngoi
พรรณานิคม	๖๒.๐๐	๔.๔๐	๒.๓๐	๐.๓๐	๑๖.๖๐	๑๒.๗๐	๓.๖๐	-	-	-	๒๒.๑๐	Phanna Nikhom
นิคมน้ำอูน	๓๖.๖๕	๑.๕๐	๐.๘๐	-	๗.๒๐	๓.๓๐	๑.๔๐	-	-	-	๒๒.๔๕	Nikhom Nam Un
กุดบาก	๒๕.๒๙	๑.๒๑	๑.๐๕	-	๗.๕๗	๕.๐๐	๑.๐๑	-	-	-	๙.๔๕	Kut Bak

ที่มา : สำนักงานประมงจังหวัดสกลนคร

“อยู่สกล รักสกล ทำเพื่อสกลนคร”

สถานการณ์การผลิต

๑. การผลิตด้านพืช

ปี ๒๕๕๘ เทียบกับปี ๒๕๕๗ พบว่า ประชากรส่วนใหญ่ประกอบอาชีพเกษตรกรรม มีครัวเรือนเกษตรกรทั้งหมด ๑๘๗,๖๕๘ ครัวเรือน อาชีพการเกษตรหลักที่สำคัญ ได้แก่

๑. การทำนาปลูกข้าว มีพื้นที่ปลูกจำนวน ๒,๒๕๗,๙๓๑ ไร่ (นาปีและนาปรัง) เพิ่มขึ้นร้อยละ ๒.๒๓ ผลผลิตเฉลี่ยต่อไร่ ๔๒๐ กก. เพิ่มขึ้นร้อยละ ๕.๒๖ ผลผลิตรวม ๙๔๓,๒๓๔ ตัน เพิ่มขึ้นร้อยละ ๘.๗๙

๒. การปลูกยางพารา มีพื้นที่ปลูกจำนวน ๓๘๘,๐๗๗ ไร่ เพิ่มขึ้นร้อยละ ๗.๕๓ พื้นที่เปิดกรีดแล้วจำนวน ๑๙๗,๐๐๕ ไร่ เพิ่มขึ้นร้อยละ ๑๓.๔๕ ผลผลิตต่อไร่ ๒๕๘ กก. เพิ่มขึ้นร้อยละ ๙.๓๒ ผลผลิตรวม ๓๖,๕๗๘ ตัน ลดลงร้อยละ ๑๐.๗๓ เนื่องจากราคาสินค้าผลผลิตยางตกต่ำเกษตรกรหยุดกรีดยาง

๓. การปลูกมันสำปะหลัง มีพื้นที่ปลูกจำนวน ๑๖๘,๕๙๐ ไร่ เพิ่มขึ้นร้อยละ ๒๒.๖๗ พื้นที่เก็บเกี่ยว ๙๐,๖๒๑ ไร่ ลดลงร้อยละ ๒๓.๐๖ ผลผลิตเฉลี่ยต่อไร่ ๓,๑๖๕ กก. ลดลงร้อยละ ๕.๒๖ ผลผลิตรวม ๒๘๖,๘๑๕ ตัน ลดลงร้อยละ ๓๐.๔๓

๔. การปลูกอ้อยโรงงาน มีพื้นที่ปลูกจำนวน ๓๑,๕๓๕ ไร่ เพิ่มขึ้นร้อยละ ๑๘.๑๗ มีพื้นที่เก็บเกี่ยว จำนวน ๑๙,๙๖๙ ไร่ เพิ่มขึ้นร้อยละ ๓๖.๒๖ ผลผลิตเฉลี่ยต่อไร่ ๑๐,๗๔๘ กก. ลดลงร้อยละ ๘.๙๑ ผลผลิตรวม ๒๑๔,๖๒๗ ตัน เพิ่มขึ้นร้อยละ ๒๔.๑๑

ตารางที่ ๑.๗๔ แสดงปัญหา และแนวทางแก้ไข

ปัญหา	แนวทางแก้ไข
๑. เกษตรกรขาดการรวมกลุ่มในการทำการเกษตร ทำให้ขาดอำนาจต่อรองในการจัดหาปัจจัยการผลิตและการจำหน่ายผลผลิต ทำให้มีต้นทุนการผลิตสูง และจำหน่ายผลผลิตได้ราคาต่ำ	๑. ส่งเสริมการรวมกลุ่มในการทำการเกษตร เพื่อสร้างอำนาจในการต่อรอง ในการจัดหาปัจจัยการผลิต การตลาด ตลอดจนการถ่ายทอดความรู้ต่างๆ ในรูปแบบของการทำการเกษตรแปลงใหญ่
๒. กลุ่มเกษตรกรที่มีอยู่ยังขาดความเข้มแข็ง ยังไม่สามารถส่งเสริมการผลิตและการตลาดสินค้าเกษตรอย่างครบวงจร เพื่อแก้ไขปัญหาการเกษตรให้กับสมาชิก	๒. ส่งเสริมให้กลุ่มเกษตรกรสามารถบริหารจัดการการผลิตจนถึงการตลาดได้อย่างครบวงจร เพื่อแก้ไขปัญหาการเกษตรให้กับสมาชิกอย่างยั่งยืน
๓. เกษตรกรขาดการแปรรูปผลผลิตทางการเกษตรลักษณะผลผลิตเบื้องต้น ไม่มีการแปรรูป หากผลผลิตมีมากทำให้ราคาตกต่ำ	๓. ส่งเสริมให้เกษตรกรมีการแปรรูปผลผลิตทางการเกษตรเพื่อเพิ่มมูลค่าเป็นผลิตภัณฑ์ต่างๆ เช่น ข้าวเปลือก แปรรูปเป็นข้าวฮาง ข้าวกล้อง
๔. เกษตรกรทำการเกษตรแบบเชิงเดี่ยว คือการทำการเกษตรประเภทใดประเภทหนึ่งเพียงอย่างเดียว ซึ่งมีความเสี่ยงต่อความเสียหายที่อาจเกิดขึ้นจากสภาพแวดล้อมที่เปลี่ยนแปลง โรคแมลงระบาด ภัยธรรมชาติ	๔. ส่งเสริมให้เกษตรกรทำการเกษตรเชิงผสม คือการทำการเกษตรมากกว่าหนึ่งประเภทร่วมกัน เพื่อลดความเสี่ยงจากความเสียหายที่อาจเกิดขึ้น เป็นการสร้างความมั่นคงในอาชีพ ช่วยลดต้นทุนการผลิต และสร้างรายได้ให้กับครอบครัว ในลักษณะของเกษตรผสมผสาน ตามแนวทางเศรษฐกิจพอเพียง
๕. ประสิทธิภาพการผลิตสินค้าเกษตรต่ำ ต้นทุนการผลิตสูง และผลผลิตต่อหน่วยการผลิตยังไม่สูง ทำให้ความสามารถในการแข่งขันต่ำ	๕. เพิ่มประสิทธิภาพการผลิต ลดต้นทุน เพิ่มผลผลิต และเพิ่มคุณภาพ โดยส่งเสริมเกษตรแบบแปลงใหญ่ ยึดหลัก Zoning โดยมุ่งสู่เกษตรอินทรีย์ และมีธนาคารสินค้าเกษตรสนับสนุน

๒. การผลิตด้านปศุสัตว์

ปี ๒๕๕๙ จังหวัดสกลนครมีจำนวนครัวเรือนเกษตรกรผู้เลี้ยงสัตว์ ๘๐,๕๑๓ ครัวเรือน (ข้อมูล ณ วันที่ ๑๒ กรกฎาคม ๒๕๕๙) ลดลงจากปีที่ผ่านมา ๒๒,๖๑๗ ครัวเรือน พื้นที่ปลูกพืชอาหารสัตว์เพิ่มขึ้นร้อยละ ๕ จากเดิมที่ปลูกในปี ๒๕๕๘ จำนวน ๑๙,๙๖๒ ไร่ เป็น ๒๐,๙๕๔ ไร่ ในปี ๒๕๕๙ มีการเลี้ยงสัตว์เศรษฐกิจหลายชนิด อาทิ โคเนื้อ โคนม กระบือ สุกร ไก่ และเป็ด ในภาพรวมปริมาณสัตว์ที่เลี้ยงแต่ละชนิดในปีแต่ละปีไม่แตกต่างกันมากนัก แม้จำนวนเกษตรกรผู้เลี้ยงสัตว์จะลดลง แต่สัดส่วนการเลี้ยงสัตว์ของเกษตรกรแต่ละราย เพิ่มปริมาณมากขึ้น นอกจากนั้น ราคาของสัตว์มีทิศทางหรือแนวโน้มที่ดีขึ้นจากโคเนื้อพันธุ์ลูกผสมที่อายุ ๑๘-๒๔ เดือน จากเดิมที่เคยขายได้ ๒๐,๐๐๐-๒๕,๐๐๐ บาท/ตัว ปัจจุบันราคา ๒๕,๐๐๐-๓๐,๐๐๐ บาท/ตัว ขณะที่โคขุนระยะก่อนเข้าขุน (น้ำหนัก ๓๐๐-๓๕๐ กก.) เดิมซื้อขายกันที่ราคา ๓๐,๐๐๐-๓๕,๐๐๐ บาท/ตัว ปัจจุบันมีการซื้อขายที่ ๓๕,๐๐๐ - ๔๐,๐๐๐ บาท/ตัว โคนม เดิมศูนย์รวบรวมน้ำนมดิบรับซื้อน้ำนมดิบในราคาประกันที่กิโลกรัมละ ๑๗.๖๐ บาท เมื่อบวกเพิ่มเรื่องคุณภาพน้ำนม เกษตรกรจะขายได้ในราคากิโลกรัมละ ๑๘-๑๘.๑๐ บาท กระบือที่อายุ ๑๘-๒๔ เดือน เดิมขายในราคา ๓๐,๐๐๐ ต่อตัว ปัจจุบันมีการซื้อขายในราคา ๓๕,๐๐๐ -๔๐,๐๐๐ บาท/ตัว เป็นต้น

สินค้าเด่นและเป็นที่รู้จักของตลาดและผู้บริโภคคือ โคขุนโพนยางคำ ซึ่งเป็นโอกาสในการพัฒนา โดยจังหวัดมีศักยภาพในด้านพื้นที่ และมีเกษตรกรที่เลี้ยงสัตว์จำนวนมาก สามารถรองรับการเพิ่มผลผลิตได้อย่างดี แต่ปัจจุบันประสบปัญหาผลิตได้ไม่เพียงพอกับความต้องการ โดยขาดลูกโคที่จะนำมาขุนต้องนำเข้าจากต่างจังหวัด ทำให้มีต้นทุนที่สูงด้วย

และจากการที่จังหวัดสกลนครมีศูนย์ศึกษาการพัฒนาภูพานอันเนื่องมาจากพระราชดำริ จังหวัดสกลนคร มีงานศึกษาและพัฒนาด้านปศุสัตว์ ซึ่งรับผิดชอบกิจกรรมด้านการเลี้ยงสัตว์หลายๆ ชนิดและมีการพัฒนาพันธุ์สัตว์สายพันธุ์ใหม่ ภายใต้ชื่อ ๓ ดำมหัศจรรย์ ซึ่งประกอบด้วย ไก่ดำ หมูดำ โคดำ ซึ่งกำลังเป็นที่สนใจของเกษตรกรจำนวนมาก การส่งเสริมและสนับสนุนในด้านอาชีพการเลี้ยงสัตว์ดังกล่าวจะช่วยให้เกษตรกรมีรายได้ที่มั่นคงและยั่งยืนได้ อนึ่ง มีสัตว์ที่เกษตรกรกำลังให้ความสนใจและตลาดมีความต้องการมาก คือ ไก่วง ซึ่งเป็นสัตว์ทางเลือกอีกชนิดหนึ่งที่น่าสนใจและควรให้การส่งเสริม

ทั้งนี้ทั้งนั้น การส่งเสริมและสนับสนุนการเลี้ยงสัตว์ชนิดใดก็ตาม นอกจากการเลี้ยงที่ถูกต้องตามหลักวิชาการแล้ว การพัฒนาด้านสุขภาพสัตว์ การส่งเสริมให้เป็นฟาร์มมาตรฐาน การพัฒนาผลผลิตให้ได้คุณภาพตามความต้องการของตลาด การวิเคราะห์ศึกษาด้านตลาด การพัฒนาด้านการตลาดก็เป็นสิ่งจำเป็นในการที่จะพัฒนาอาชีพการเลี้ยงสัตว์ของเกษตรกร ให้ประสบผลสำเร็จและมีความยั่งยืนต่อไป

๓. การผลิตด้านประมง

การเพาะเลี้ยงสัตว์น้ำจืดมีปริมาณที่เพิ่มมากขึ้น เนื่องจากการส่งเสริมการผลิตของจังหวัดที่สนับสนุนงบประมาณทุกปี และความต้องการของตลาดเพิ่มมากขึ้น โดยจังหวัดสกลนครเป็นแหล่งเพาะพันธุ์สัตว์น้ำสำคัญของกลุ่มจังหวัดให้แก่จังหวัดนครพนม และมุกดาหาร ซึ่งมีการเลี้ยงปลาในกระชังที่มาก การบริการทางการเกษตร

การเพิ่มประสิทธิภาพการผลิตและการลดต้นทุนการผลิตสินค้าเกษตรตามนโยบายกระทรวงเกษตรและสหกรณ์ และนโยบายของจังหวัดสกลนคร ทำให้มีการใช้เครื่องจักรกลการเกษตรมากขึ้น เช่น เครื่องหยอดเมล็ดพันธุ์ข้าว รถเกี่ยวนวด ทำให้การบริการทางการเกษตรมีแนวโน้มขยายตัวอย่างต่อเนื่อง กลุ่มและสถาบันเกษตรกร

จังหวัดสกลนครมีกลุ่มและสถาบันเกษตรกรครอบคลุมในทุกอำเภอ รวมทั้งสิ้น ๒,๑๓๕ กลุ่ม สมาชิกไม่น้อยกว่า ๑๔๑,๐๘๕ ราย ซึ่งครอบคลุมครัวเรือนเกษตรกรมากกว่าร้อยละ ๗๕ แต่กลุ่มและสถาบันเกษตรกรยังไม่สามารถส่งเสริมการผลิต การแปรรูป และการตลาดสินค้าเกษตรอย่างครบวงจร

“อยู่สกล รักสกล ทำเพื่อสกลนคร”

เพื่อแก้ไขปัญหาการเกษตรให้กับสมาชิกได้ ส่วนใหญ่จะทำธุรกิจให้สินค้าปัจจัยการผลิตแก่สมาชิก เช่น ปุ๋ย เมล็ดพันธุ์ การส่งเสริมแปรรูปและการตลาดมีน้อยมาก จึงต้องพัฒนาความเข้มแข็งให้กับกลุ่มและสถาบันเกษตรกร ให้สามารถบริหารจัดการการผลิต จนถึงการตลาดอย่างครบวงจรเพื่อแก้ไขปัญหาให้กับสมาชิกได้อย่างยั่งยืน

สัดส่วนการผลิตด้านการเกษตรที่สำคัญ

ในช่วงแผนพัฒนาจังหวัด ปี ๒๕๕๖ - ๒๕๖๐ จังหวัดสกลนคร ได้ดำเนินการพัฒนาการเกษตร โดยให้ความสำคัญกับสินค้าเกษตรที่สำคัญ คือ ข้าว ยางพารา มันสำปะหลัง อ้อย มะเขือเทศ โคเนื้อ โคขุน ปลานิล ปลาแซลมอน และส่งเสริมเกษตรผสมผสานตามหลักปรัชญาของเศรษฐกิจพอเพียง ซึ่งทำให้ปี ๒๕๕๗ จังหวัดมีมูลค่าผลิตภัณฑ์มวลรวมจังหวัดสาขาการเกษตรขยายตัวเพิ่มขึ้นร้อยละ ๕ ณ ราคาคงที่ และสินค้าเกษตรได้มาตรฐาน GAP เพิ่มขึ้น ไม่น้อยกว่า ๒,๗๐๐ แปลง/ฟาร์ม บรรลุตามเป้าหมายยุทธศาสตร์การพัฒนาจังหวัด แต่การพัฒนาดังกล่าวยังคงทำให้จังหวัดสกลนครมีมูลค่าผลิตภัณฑ์มวลรวมต่อประชากรต่ำ อยู่ลำดับที่ ๖๓ ของประเทศ ดังนั้นจึงต้องเพิ่มผลิตภาพการผลิตเพื่อเพิ่มรายได้ให้กับจังหวัด แต่การเพิ่มรายได้ภาคการเกษตรด้านพืช มีข้อจำกัดที่ไม่สามารถขยายพื้นที่ จึงต้องเพิ่มประสิทธิภาพการผลิต ลดต้นทุนการผลิต และเพิ่มผลผลิต ภายใต้ระบบส่งเสริมการเกษตรแบบแปลงใหญ่ เน้นส่งเสริมกลุ่มเกษตรกรมากกว่าเกษตรกรรายย่อย รวมถึงส่งเสริมเกษตรอินทรีย์เพื่อสร้างมูลค่าเพิ่มให้กับสินค้า และส่งเสริมให้มีการผลิตพืชฤดูแล้ง และการทำเกษตรผสมผสานให้มากขึ้น ส่วนการผลิตด้านปศุสัตว์ มีศักยภาพในการผลิตที่สูง สามารถขยายการผลิตได้มาก มีตลาดรองรับ และมีมูลค่าที่สูง ทั้งโคเนื้อ โคขุนและโคดำ กระบือ ไก่พื้นเมืองรวมไก่ดำ และสุกร รวมถึงการปลูกหญ้าอาหารสัตว์ และด้านประมง ส่งเสริมการเพาะพันธุ์ปลาเพื่อการค้า รวมถึงการเลี้ยงปลาภายใต้การทำเกษตรผสมผสาน โดยการส่งเสริมการผลิตดังกล่าวยึดหลักการบริหารจัดการพื้นที่เกษตรกรรม (Zoning) และใช้ตลาดนำการผลิต และใช้ศูนย์เรียนรู้การเพิ่มประสิทธิภาพการผลิตสินค้าเกษตร เป็นศูนย์กลางในการพัฒนา

การเพิ่มมูลค่าให้กับสินค้าข้าวฮางด้วย GI (Geographical Indication)

จังหวัดสกลนคร ได้ขึ้นทะเบียนสิ่งบ่งชี้ทางภูมิศาสตร์เมื่อปี พ.ศ. ๒๕๕๙ การเพิ่มมูลค่าให้กับสินค้า (Value Added) ถือเป็นสิ่งสำคัญที่กลุ่มผู้ผลิตหรือนักการตลาดไม่ว่าจะเป็นผลิตภัณฑ์ที่จับต้องได้หรือจับต้องไม่ได้ การเพิ่มมูลค่าเข้าไปในสินค้าเพื่อสามารถสร้างความพึงพอใจ ความประทับใจให้กับผู้บริโภคได้อย่างดี และนอกจากนั้นยังสามารถตั้งราคาให้สูงกว่าสินค้าและบริการชนิดปกติได้ ทั้งนี้ผู้บริโภคทราบและเข้าใจเป็นอย่างดีถึงความ “เหนือ” ที่มีมากกว่าสินค้านั้นๆ ที่จุดไหน สามารถนำมาเป็นจุดในการพัฒนา เป็นจุดขาย และเป็น “โอกาส” ที่ดีในการทำธุรกิจอาหารอย่างดี GI (Geographical Indication) ถือว่าเป็นเครื่องมือการเพิ่มมูลค่าให้กับสินค้าไทย นักธุรกิจและผู้บริโภคต่างชาติ ต่างให้ความสำคัญและสนใจกับ GI (Geographical Indication) มาก เพราะเป็นการบ่งชี้ถึงมาตรฐานของสินค้าที่ดี ที่มาจากแหล่งที่ได้รับรองว่าเป็น “สุดยอด” ข้อดีของการขึ้นทะเบียน GI (Geographical Indication) มีดังนี้

(๑) เป็นการเพิ่มมูลค่าให้กับสินค้า การขึ้นทะเบียน GI (Geographical Indication) ถือว่ามีส่วนสำคัญในการเพิ่มมูลค่าให้กับสินค้ามาก เนื่องจากสินค้าจะเป็นมาตรฐานอย่างแท้จริง มีภาพลักษณ์ที่ดี มีการบริหารจัดการเป็นระบบ สามารถตรวจสอบได้ ทำให้สินค้ามีคุณภาพ และทำให้ผู้ผลิตสามารถตั้งราคาสูงขึ้นได้ ปัจจุบันผู้บริโภคมีการศึกษาสูงขึ้น มีการคำนึงมาตรฐานสินค้ามากขึ้น ดังนั้นการจ่ายในราคาสูงขึ้น เพื่อแลกกับความมั่นใจและความเป็นมาตรฐาน จะเป็นแนวทางหนึ่งในการเพิ่มรายได้ให้กับผู้ผลิตข้าวฮางจังหวัดสกลนคร

(๒) สามารถเป็นเครื่องมือในการทำตลาด และสร้างแบรนด์ได้อย่างดี การขึ้นทะเบียน GI (Geographical Indication) ถือเป็นทรัพย์สินทางปัญญาที่ไม่มีใครเหมือนและไม่เหมือนใคร

“อยู่สกล รักสกล ทำเพื่อสกลนคร”

เพราะไปผลิต และไปปลูกที่อื่นๆ ก็ไม่ได้รับสิทธิ์ ดังนั้น ผู้ผลิตสามารถวางระบบการสื่อสารการตลาดได้ไม่ยากนัก ซึ่งเป็นสิ่งที่ทำให้ผู้บริโภคมีความมั่นใจมากขึ้น และเป็นการสร้างความเป็นเอกลักษณ์หนึ่งเดียว (Uniqueness) ให้กับสินค้าเพื่อการทำการตลาดที่ดีได้

(๓) ป้องกันการถูกสวมสิทธิ์หากมีการส่งออกต่างประเทศ ถือว่ามีความสำคัญ เพราะสินค้าไทยหลายชนิดเสียเปรียบมาก เพราะถูกสวมสิทธิ์เมื่อไปทำตลาดต่างประเทศ ดังนั้นการขึ้นทะเบียน GI (Geographical Indication) จะเป็นภูมิคุ้มกันเป็นอย่างดี

(๔) สร้างมาตรฐานการผลิตสินค้าที่ดี มาตรฐานการผลิตสินค้าและระบบ ที่ผ่านมาสินค้าไทยไม่ค่อยมีมาตรฐานในสายตาผู้บริโภคชาวไทยด้วยกันเองรวมถึงผู้บริโภคต่างชาติ การจดทะเบียน GI (Geographical Indication) ที่มีระบบการตรวจสอบที่เข้มแข็งและเป็นมาตรฐาน จะเป็นการรับรองที่ดีอีกแนวทางหนึ่งที่จะทำให้เกิดการสร้างมาตรฐานที่สุดยอดเยี่ยมในระดับมากขึ้น ทำให้สามารถแข่งขันได้ ไม่ว่าจะเป็นภายในประเทศหรือในตลาดโลก

(๕) รักษาภูมิปัญญาท้องถิ่นอย่างแท้จริง การประชาสัมพันธ์ การบริโภค ความสนใจในสินค้า GI (Geographical Indication) จะมากขึ้น ในขณะที่สินค้าก็มีมาตรฐานการผลิตขึ้นมาก ใส่ใจในการสร้างแบรนด์มากขึ้น ผลิตภัณฑ์ชุมชนจะได้รับการตอบรับที่ดี ดังนั้นจะเป็นการสร้างความภาคภูมิใจให้กับท้องถิ่น เป็นการรักษาภูมิปัญญาท้องถิ่นที่มีค่าอย่างยิ่งย่น และหากผู้ผลิตสินค้าขอใช้ GI (Geographical Indication) มากขึ้น และจะเป็นประเด็นสำคัญในการพัฒนาเศรษฐกิจของจังหวัด

(๖) เป็นเครื่องมือช่วยส่งเสริมการท่องเที่ยวของผู้บริโภคที่ได้บริโภคข้าวฮางที่ถือว่าขึ้นทะเบียน GI (Geographical Indication) ก็จะจดจำตราสินค้าได้ไม่ยาก โดยเฉพาะอย่างยิ่งสินค้า GI (Geographical Indication) นั้นชัดเจนในเรื่องของ “แหล่ง” ผลิตที่ “ขึ้นชื่อ” ผู้บริโภคก็จะสามารถจดจำแหล่งผลิตนั้นๆ ได้เป็นอย่างดี และให้ความสนใจมากขึ้น จะเป็นผลดีของการเชื่อมโยงท่องเที่ยวของนักท่องเที่ยว ผู้บริโภค และยังเปิดโอกาสให้ผู้สนใจได้เข้าเยี่ยมชมกระบวนการผลิตได้

(๗) เป็นกำลังใจให้กับเกษตรกรและผู้ผลิต ส่งผลให้เศรษฐกิจไทยเติบโตแบบยั่งยืน เกษตรกรหรือผู้ผลิตข้าวฮางจังหวัดสกลนคร มีกำลังใจและมีความกระตือรือร้นที่จะผลิตสินค้าที่ดีมีมาตรฐานเข้าสู่ตลาดภายในประเทศ คุณค่าของสินค้าที่ได้จะมาจากคุณค่าทางจิตใจ และกำลังใจของเกษตรกรผู้ผลิต ทั้งผู้ปลูกข้าว ผู้ผลิต ผู้ทำการตลาด จะส่งผลถึงการเติบโตของเศรษฐกิจภายในจังหวัด และประเทศไทย

ข้อมูลการตลาด ข้าวระดับส่งออก (Premium) ของจังหวัดสกลนคร

จังหวัดสกลนคร ไม่มีการส่งออกข้าวหอมมะลิไปยังต่างประเทศ เนื่องจากส่วนใหญ่ผู้ประกอบการจะส่งข้าวไปจังหวัดข้างเคียงหรือภายในประเทศเท่านั้น

ตารางที่ ๑.๗๕ แสดงข้อมูลความต้องการใช้/จำหน่ายข้าวเปลือกฤดูการผลิต ๒๕๕๘/๒๕๕๙

ประเภทข้าว	ปริมาณการผลิต	การบริโภคในจังหวัด	การเก็บไว้ทำพันธุ์	ปริมาณการผลิตคงเหลือ	จำหน่ายภายในประเทศ
	(แยกตามชนิดข้าว)			ออกสู่ตลาด	(จังหวัดใกล้เคียง)
	(๑)	(๒)	(๓)	(๑) - [(๒)+(๓)]	
ข้าวเจ้า	๓๐๑,๘๘๕	๔๕,๒๘๒.๗๕ (๑๕%)	๙,๐๕๖.๕๕ (๓%)	๒๔๗,๕๔๖	นครพนม อุดรธานี กรุงเทพฯ
ข้าวเหนียว	๖๓๘,๐๕๓	๓๕๐,๙๒๙.๑๕ (๕๕%)	๑๙,๑๔๑.๕๙ (๓%)	๒๖๗,๙๘๒	มุกดาหาร ยานางเจริญ อุดรธานี นครพนม
รวม	๙๓๙,๙๓๘				

หมายเหตุ : ข้าวเจ้า หมายถึง ข้าวขาวดอกมะลิ ๑๐๕, กข. ๑๕ : ข้าวเหนียว หมายถึง ข้าว กข. ๖

- ข้าวหอมมะลิของจังหวัดสกลนคร ส่วนใหญ่จะส่งไปจำหน่ายจังหวัดใกล้เคียง ได้แก่ นครพนม อุดรธานี กรุงเทพฯ เป็นต้น เฉลี่ยประมาณ ๒๔๗,๕๔๖ ตัน/ปี (ออกสู่ตลาดประมาณ ๘๒% ของปริมาณผลผลิตข้าว)

“อยู่สกล รักสกล ทำเพื่อสกลนคร”

- ข้าวเหนียวของจังหวัดสกลนคร ส่วนใหญ่จะส่งไปจำหน่ายจังหวัดใกล้เคียงเป็นส่วนใหญ่ ได้แก่ จังหวัดมุกดาหาร อำนาจเจริญ อุตรดิตถ์ และนครพนม เป็นต้น ประมาณ ๒๖๗,๙๘๒ ตัน/ปี (ออกสู่ตลาดประมาณ ๔๒% ของปริมาณผลผลิตข้าว)

การส่งออกสินค้าข้าวฮางจังหวัดสกลนคร

สำหรับจังหวัดสกลนคร ยังไม่มีผู้ประกอบการที่ยื่นขอจดทะเบียนเป็นผู้ส่งออกข้าวไปยังต่างประเทศ โดยส่วนใหญ่จะดำเนินการส่งออกผ่านผู้ส่งออก (Intertrader) จะเป็นตัวกลางในการทำตลาดส่งออกแทน ซึ่งบริษัทตั้งอยู่ที่กรุงเทพฯ

ตารางที่ ๑.๗๖ แสดงข้อมูลปริมาณการส่งออก ตั้งแต่ปี ๒๕๕๕ - ๒๕๕๘

ประเทศที่ส่งออก	ปริมาณ/มูลค่าการส่งออก							
	ปี ๒๕๕๕		ปี ๒๕๕๖		ปี ๒๕๕๗		ปี ๒๕๕๘	
	ปริมาณ (ตัน/ปี)	มูลค่า (บาท)	ปริมาณ (ตัน/ปี)	มูลค่า (บาท)	ปริมาณ (ตัน/ปี)	มูลค่า (บาท)	ปริมาณ (ตัน/ปี)	มูลค่า (บาท)
จีน	๒๐	๑,๒๐๐,๐๐๐	๑๐	๕๘๗,๘๘๐	๕	๒๙๐,๓๘๕	๕๕	๓,๐๘๐,๐๐๐
ฮ่องกง	๒๐	๑,๒๐๐,๐๐๐					๖.๘	๔๗๖,๐๐๐
เวียดนาม	๕	๓๐๐,๐๐๐	๒๐	๑,๑๗๕,๗๖๐	๑๙	๑,๑๐๓,๕๖๓		
ลาว	๒	๑๒๐,๐๐๐			๑	๕๘,๐๗๗		
สิงคโปร์			๓	๑๗๖,๓๖๔			๔๐	๒,๘๐๐,๐๐๐
กัมพูชา					๑	๕๘,๐๗๗		
ฝรั่งเศส							๔๐	๒,๘๐๐,๐๐๐
สหรัฐอเมริกา							๓.๐๔	๒๑๒,๘๐๐
อังกฤษ							๒	๑๕๐,๐๐๐
รวม	๔๗	๒,๘๒๐,๐๐๐	๓๓	๑,๙๕๐,๐๐๔	๒๖	๑,๕๑๐,๐๐๒	๑๓๕.๘๔	๙,๕๐๘,๘๐๐

ที่มา : สำนักงานพาณิชย์จังหวัดสกลนคร (ข้อมูล ณ วันที่ ๒๙ มิ.ย.๕๙)

ดังนั้น สรุปภาพรวมในการแข่งขันธุรกิจข้าวฮางจังหวัดสกลนคร ที่กล่าวมาข้างต้น เมื่อพิจารณาความสัมพันธ์โดยใช้องค์ประกอบด้านความเข้มแข็งของกลุ่มผู้ผลิต จุดแข็งกับโอกาสทางการตลาด พบว่าการผลิตข้าวฮางยังมีโอกาสทางการตลาดสูง มีความเข้มแข็งและมีจุดอ่อนของปัจจัยภายในหลายประการ ที่ยังสามารถพัฒนาได้ ศักยภาพของกลุ่มผู้ผลิตอยู่ในช่วงกำลังเจริญเติบโต การพัฒนาผลิตภัณฑ์แปรรูปข้าวฮางของจังหวัดเริ่มมีการพัฒนาจากข้าวฮางเพียงอย่างเดียวเป็นผงขงพร้อมดื่ม ที่มีหลากหลายชนิดเติมแต่งเข้าไปในตัวผลิตภัณฑ์เพื่อเพิ่มกลุ่มเป้าหมาย เพิ่มทางเลือกแก่ผู้บริโภค เช่น ข้าวฮางผงขงพร้อมดื่ม สูตรดั้งเดิม สูตรผสมธัญพืช (งาดำ) สูตรผสมกาแฟ และ สบู่ข้าวฮาง เป็นต้น มีโอกาสขยายตัวได้ เนื่องจากผู้บริโภคส่วนใหญ่หันมาให้ความสนใจด้านสุขภาพมากขึ้น ทำให้มีการใช้จ่ายในเรื่องเกี่ยวกับการป้องกันและรักษาสุขภาพให้แข็งแรง โดยผู้บริโภคเชื่อว่าการบริโภคอาหารเสริมสุขภาพเป็นปัจจัยหนึ่งที่จะช่วยให้สุขภาพดีและแข็งแรง ดังนั้นตลาดข้าวฮางจังหวัดสกลนคร มีอนาคตที่สดใส และยังสามารถพัฒนาผลิตภัณฑ์ให้หลากหลายขึ้น เป็นช่องทางที่จะทำตลาดได้อีกมาก โดยกลุ่มผู้ผลิตต้องพัฒนามาตรฐานสินค้าอย่างต่อเนื่องทั้งการพัฒนาตนเอง หากสินค้ามีคุณภาพและได้มาตรฐานก็จะส่งผลให้เกิดการแข่งขันด้านราคาเป็นการเพิ่มทางเลือกให้แก่ผู้บริโภค อีกทั้งสามารถแข่งขันกับคู่แข่งรายอื่นได้ เฉพาะการคำนึงถึงการรักษาภาพลักษณ์ของสินค้า GI (Geographical Indication) ที่มีความเป็นเอกลักษณ์ ความน่าเชื่อถือของผู้บริโภค ก็จะทำให้ข้าวฮางจังหวัดสกลนคร อยู่ในตลาดข้าวเพื่อสุขภาพได้ในระยะยาวและอย่างยั่งยืน

การดำเนินงานโครงการส่งเสริมและเพิ่มประสิทธิภาพการผลิตข้าวจังหวัดสกลนคร ปีงบประมาณ ๒๕๕๙ งบประมาณ ๑๙๖,๐๐๐ บาท : สำนักงานพาณิชย์จังหวัดสกลนคร เป็นหน่วยงานรับผิดชอบ กิจกรรมพัฒนาขยายช่องทางตลาดข้าวฮางจังหวัดสกลนครสู่ประชาคมอาเซียน

“อยู่สกล รักสกล ทำเพื่อสกลนคร”

กิจกรรมย่อยที่ ๑ : สำนักงานฯ นำผู้ประกอบการข้าวฮางของจังหวัดสกลนคร เข้าร่วมงานแสดงและจำหน่ายสินค้าโดยบูรณาการร่วมกับสำนักงานพาณิชย์จังหวัดอุดรธานี ในระหว่างวันที่ ๒ - ๖ มีนาคม ๒๕๕๙ ณ ห้างสรรพสินค้า เจ เจ มอลล์ จตุจักร กรุงเทพมหานคร โดยมีผู้ประกอบการข้าวฮาง เข้าร่วมงาน จำนวน ๙ ราย รวมยอดจำหน่ายทั้งสิ้น ๒๗๙,๔๐๐ บาท **ประโยชน์ที่ได้รับ** ทำให้ผู้ผลิตข้าวฮางที่ เข้าร่วมกิจกรรมรายใหม่ได้รู้จักตลาดและศึกษาพฤติกรรมผู้บริโภคมากขึ้น ผู้ผลิต/ผู้ประกอบการมีรายได้ เพิ่มขึ้นผู้ผลิตรายใหม่ที่ยังไม่เคยนำสินค้าออกสู่ตลาดต่างจังหวัดได้มีโอกาสศึกษาข้อมูลของผู้ผลิตรายอื่นในการ พัฒนาสินค้าให้ตรงกับความต้องการของตลาดทั้งคุณภาพบรรจุภัณฑ์และการตั้งราคาของสินค้า

กิจกรรมย่อยที่ ๒ : สำนักงานฯ นำผู้ประกอบการเข้าร่วมงาน THAIFEX World of Food ASIA ๒๐๑๖ ซึ่งจัดโดยกรมส่งเสริมการค้าระหว่างประเทศ กระทรวงพาณิชย์ ในระหว่างวันที่ ๒๕ - ๒๙ พฤษภาคม ๒๕๕๙ ณ อาคารชาลเลนเจอร์ ๑-๓ และฮอลล์ ๙ ศูนย์การแสดงสินค้าและการประชุมอิมแพ็ค เมืองทองธานีจังหวัดนนทบุรี รวมยอดจำหน่ายทั้งสิ้น ๓,๓๓๔,๐๐๐ บาท แบ่งเป็นขายปลีก ๓๔,๐๐๐ บาท และ ยอดสั่งซื้อสินค้า ๓,๓๐๐,๐๐๐ บาท **ประโยชน์ที่ได้รับ** ทำให้กลุ่มผู้ผลิต/ผู้ประกอบการข้าวฮางจังหวัด สกลนครได้รู้จักตลาดและช่องทางการส่งออกของ ตลาดข้าวเพิ่มมากขึ้น กลุ่มผู้ผลิต/ผู้ประกอบการข้าวฮาง มีรายได้เพิ่มขึ้น กลุ่มผู้ผลิต/ผู้ประกอบการข้าวฮาง ได้มีโอกาสศึกษาข้อมูลของผู้ผลิตรายอื่น รวมถึง ความต้องการของลูกค้าในตลาดต่างประเทศ ในการพัฒนาสินค้าให้ตรงกับความต้องการของตลาด ทั้งคุณภาพ บรรจุภัณฑ์ และ การตั้งราคาของสินค้า

ข้อมูลด้านการส่งเสริมสหกรณ์ในจังหวัดสกลนคร

การดำเนินการ

๑. ยกกระดับคุณภาพและขยายการให้บริการเพื่อตอบสนองความต้องการและความ คาดหวังของสหกรณ์ กลุ่มเกษตรกร และประชาชนทั่วไป
๒. ขยายเครือข่ายความร่วมมือและการบูรณาการระหว่างหน่วยงานภายในจังหวัด และต่างจังหวัดเพื่อพัฒนาระบบสหกรณ์
๓. ส่งเสริมและสนับสนุนการสร้างจิตสำนึกความเป็นสหกรณ์และการมีส่วนร่วม
๔. ส่งเสริมและสนับสนุนการสร้างเครือข่ายพันธมิตรทางด้านการบริหารจัดการ ทางด้าน เศรษฐกิจ สังคม และวัฒนธรรม เพื่อสร้างความเข้มแข็งในระบบสหกรณ์
๕. สนับสนุนและคุ้มครองสหกรณ์และกลุ่มเกษตรกรในการดำเนินงานเพื่อตอบสนองความต้องการ

ผลการประเมิน

ตารางที่ ๑.๗๗ แสดงผลการประเมินการปฏิบัติงานส่งเสริมสหกรณ์ในภาพรวมของประเทศ

จังหวัดสกลนคร			คะแนนเต็ม	ระดับประเทศ		
ลำดับที่	ปีงบประมาณ	คะแนนของ หน่วยงาน		คะแนน สูงสุด	คะแนน ต่ำสุด	คะแนน เฉลี่ย
๖๗	๒๕๕๖	๘๖.๕๗	๑๐๐	๙๔.๕๑	๗๘.๓๘	๘๙.๘๙
๑๑	๒๕๕๗	๘๙.๒๒	๑๐๐	๙๓.๑๖	๖๗.๖๗	๘๓.๗๑
๒	๒๕๕๘	๙๙.๑๐	๑๐๐	๙๙.๒๔	๗๙.๙๒	๙๒.๑๕

ที่มา : กลุ่มติดตามและประเมินผล กองแผนงาน กรมส่งเสริมสหกรณ์

“อยู่สกล รักสกล ทำเพื่อสกลนคร”

ตารางที่ ๑.๗๘ แสดงจำนวนสหกรณ์และจำนวนสมาชิกสหกรณ์

ประเภทสหกรณ์	จำนวนสหกรณ์ (แห่ง)	จำนวนสมาชิกสหกรณ์ (แห่ง)
๑. สหกรณ์การเกษตร	๖๒	๑๓๒,๕๓๐
๒. สหกรณ์ประมง	-	-
๓. สหกรณ์นิคม	-	-
๔. สหกรณ์ออมทรัพย์	๙	๑๙,๙๒๑
๕. สหกรณ์ร้านค้า	๓	๑,๗๙๔
๖. สหกรณ์บริการ	๑๓	๑,๗๗๒
๗. สหกรณ์เครดิตยูเนียน	๑๒	๑๐,๑๘๒
รวม	๙๙	๑๖๖,๑๙๙

ที่มา : กลุ่มจัดตั้งและส่งเสริมสหกรณ์ สำนักงานสหกรณ์จังหวัดสกลนคร (ณ ๓๑ พฤษภาคม ๒๕๕๙)

ตารางที่ ๑.๗๙ แสดงจำนวนกลุ่มเกษตรกรและจำนวนสมาชิกกลุ่มเกษตรกร

ประเภทกลุ่มเกษตรกร	จำนวนกลุ่มเกษตรกร (แห่ง)	จำนวนสมาชิกกลุ่มเกษตรกร (แห่ง)
๑. กลุ่มเกษตรกรทำนา	๕๑	๖,๐๑๗
๒. กลุ่มเกษตรกรทำสวน	๗	๖๗๗
๓. กลุ่มเกษตรกรเลี้ยงสัตว์	๑๗	๑,๗๔๓
๔. กลุ่มเกษตรกรทำไร่	๑	๑๑๘
๕. กลุ่มเกษตรกรทำประมง	-	-
๖. กลุ่มเกษตรกรอื่น ๆ (ระบุ)	-	-
รวม	๗๖	๘,๕๕๕

ที่มา : กลุ่มจัดตั้งและส่งเสริมสหกรณ์ สำนักงานสหกรณ์จังหวัดสกลนคร(ณ ๓๑ พฤษภาคม ๒๕๕๙)

ตารางที่ ๑.๘๐ แสดงปริมาณธุรกิจของสหกรณ์ในปีงบประมาณ พ.ศ. ๒๕๕๘ (ปีล่าสุด)

ประเภทสหกรณ์	ปริมาณธุรกิจ ของสหกรณ์ (แห่ง)	ปริมาณธุรกิจ แยกตามประเภทการให้บริการ (บาท)					
		รับฝากเงิน	ให้เงินกู้	จัดหาสินค้ามา จำหน่าย	รวบรวมผลผลิต และแปรรูป	บริการ และอื่น ๆ	รวมทั้งสิ้น
๑. สหกรณ์การเกษตร	๖๔	๘๑๖,๘๘๔,๔๐๕	๘๘๙,๘๔๔,๑๒๘	๘๙๖,๑๓๓,๖๗๗	๙๕๕,๒๙๗,๓๕๔	๓๒,๖๗๗,๐๖๘	๓,๕๙๐,๘๓๖,๖๓๓
๒. สหกรณ์ประมง	-	-	-	-	-	-	-
๓. สหกรณ์นิคม	-	-	-	-	-	-	-
๔. สหกรณ์ออมทรัพย์	๙	๔,๐๐๐๗,๘๔๖,๕๐๑	๒๕,๖๒๙,๔๔๙,๕๑๙	-	-	-	๒๙,๖๓๗,๒๙๖,๐๒๐
๕. สหกรณ์ร้านค้า	๔	-	๑๘,๐๕๕,๕๐๐	๖๖,๙๔๖,๙๑๒	-	๘๓,๘๗๒	๘๕,๐๘๖,๒๘๔
๖. สหกรณ์บริการ	๑๒	๓๕๔,๙๕๗	๒,๒๒๐,๒๓๘	๖๙๓,๓๕๓	-	๑๔๑,๑๖๑	๓,๔๐๙,๗๐๙
๗. สหกรณ์เครดิตยูเนียน	๑๒	๑๑๖,๘๙๖,๘๖๘	๑๗๗,๑๘๑,๘๔๙	๓,๑๗๒,๖๕๗	-	๒๐,๓๑๓	๒๙๗,๖๕๒,๘๙๘
รวมทั้งสิ้น	๑๐๑	๔,๙๔๑,๙๘๒,๗๓๒	๒๖,๗๑๖,๗๕๑,๒๓๔	๙๖๖,๙๔๖,๖๐๐	๙๕๕,๒๙๗,๓๕๔	๓๒,๙๒๒,๔๑๔	๓๓,๖๑๔,๒๘๑,๕๕๕

ที่มา : กลุ่มส่งเสริมสหกรณ์และพัฒนาธุรกิจสหกรณ์ สำนักงานสหกรณ์จังหวัดสกลนครปี ๒๕๕๙

ตารางที่ ๑.๘๑ แสดงผลการดำเนินงานของสหกรณ์ปีล่าสุดที่มีการปิดบัญชีในปีงบประมาณ พ.ศ. ๒๕๕๘ (ปีล่าสุด)

ประเภทสหกรณ์	ผลการดำเนินงานปีล่าสุดที่มีการปิดบัญชีในปีงบประมาณ พ.ศ.๒๕๕๘							กำไร (ขาดทุน) สุทธิ ในภาพรวม (ล้านบาท)
	ผลการดำเนินงานในภาพรวม			การดำเนินงานมีผลกำไร - ขาดทุน				
	จำนวนสหกรณ์ (แห่ง)	รายได้ (ล้านบาท)	ค่าใช้จ่าย (ล้านบาท)	สหกรณ์ที่มีผลกำไร		สหกรณ์ที่ขาดทุน		
				จำนวน	กำไร(ล้านบาท)	จำนวน	ขาดทุน(ล้านบาท)	
๑. สหกรณ์การเกษตร	๖๑	๒,๔๗๘,๘๕๑,๐๖๑.๕๐	๒,๔๐๐,๒๑๗,๗๓๒.๖๗	๕๕	๔๔,๑๑๐,๙๖๖.๐๑	๖	๓๔,๕๒๒,๓๖๒.๘๒	๙,๕๘๘,๖๐๓.๑๙
๒. สหกรณ์ประมง	-	-	-	-	-	-	-	-
๓. สหกรณ์นิคม	-	-	-	-	-	-	-	-
๔. สหกรณ์ออมทรัพย์	๙	๙๐๑,๔๔๙,๙๕๒.๒๒	๒๔๖,๒๔๑,๕๖๙.๒๖	๙	๖๕๕,๒๐๘,๓๘๒.๙๖	-	-	๖๕๕,๒๐๘,๓๘๒.๙๖
๕. สหกรณ์ร้านค้า	๔	๒๐,๙๒๒,๐๕๓.๕๙	๑๙,๔๑๔,๔๗๑.๒๑	๓	๑,๗๕๗,๑๑๓.๒๔	๑	๒๔๙,๕๓๐.๘๖	๑,๕๐๗,๕๘๒.๓๘
๖. สหกรณ์บริการ	๑๑	๒,๙๐๒,๐๕๓.๐๘	๒,๐๑๔,๐๖๗.๙๕	๖	๑,๐๒๐,๗๙๒.๐๑	๕	๑๓๒,๘๐๗.๘๘	๘๘๗,๙๘๔.๑๓
๗. สหกรณ์เครดิตยูเนียน	๑๐	๔๐,๙๖๕,๓๘๒.๖๑	๑๙,๑๕๒,๕๐๒.๐๑	๑๐	๒๑,๘๑๒,๘๘๐.๖๐	-	-	๒๑,๘๑๒,๘๘๐.๖๐
รวมทั้งสิ้น	๙๕	๓,๔๔๕,๐๙๐,๕๐๓.๐๐	๒,๖๘๗,๐๔๐,๓๔๓.๑๐	๘๓	๗๒๓,๙๑๐,๑๓๔.๘๒	๑๒	๓๔,๙๐๔,๗๐๑.๕๖	๖๘๙,๐๐๕,๔๓๓.๒๖

ที่มา : กลุ่มส่งเสริมและพัฒนาการบริหารจัดการสหกรณ์ สำนักงานสหกรณ์จังหวัดสกลนครปี ๒๕๕๙ สหกรณ์ยังไม่ปิดบัญชี

ตารางที่ ๑.๘๒ แสดงปริมาณธุรกิจของสหกรณ์ในปีงบประมาณ พ.ศ. ๒๕๕๙ (ตั้งแต่เดือนกันยายน ๒๕๕๘ – เดือนพฤษภาคม ๒๕๕๙)

ประเภทสหกรณ์	ปริมาณธุรกิจ ของสหกรณ์	ปริมาณธุรกิจ แยกตามประเภทการให้บริการ (บาท)					
		รับฝากเงิน	ให้เงินกู้	จัดหาสินค้ามาจำหน่าย	รวบรวมผลผลิตและแปรรูป	บริการและอื่น ๆ	รวมทั้งสิ้น
๑. สหกรณ์การเกษตร	๖๒	๖๓๔,๔๑๔,๗๔๘	๘๑๕,๕๖๐,๗๒๗	๔๒๙,๗๗๓,๖๒๗	๔๒๑,๖๗๓,๒๗๐	๒๔,๒๐๓,๘๒๗	๒,๓๒๕,๖๒๖,๑๙๙
๒. สหกรณ์ประมง	-	-	-	-	-	-	-
๓. สหกรณ์นิคม	-	-	-	-	-	-	-
๔. สหกรณ์ออมทรัพย์	๙	๑,๙๔๘,๐๐๖,๒๙๗	๑๗,๔๖๕,๗๘๕,๙๒๕	-	-	-	๑๙,๔๑๓,๗๙๒,๒๒๒
๕. สหกรณ์ร้านค้า	๓	-	-	๒๓,๔๗๓,๔๓๒	-	๒๙,๓๑๕	๒๓,๕๐๒,๗๔๗
๖. สหกรณ์บริการ	๑๓	๑๖๕,๓๐๐	๑๔,๒๐๖,๐๕๓	๖,๖๘๓,๙๓๑	-	๖๖,๒๖๕	๒๑,๑๒๑,๕๔๙
๗. สหกรณ์เครดิตยูเนียน	๑๒	๑๐๐,๑๖๐,๖๖๑	๑๓๐,๓๗๐,๒๘๕	๒๗๙,๑๖๐	๑๗๓,๘๓๑	๑๕,๑๕๙	๒๓๐,๙๙๙,๐๙๖
๘. กลุ่มเกษตรกร	๗๖	-	๒,๙๘๘,๔๐๐	๓๙๐,๕๗๕	๑,๑๑๒,๓๕๐	-	๔,๔๙๑,๓๒๕
รวมทั้งสิ้น	๑๗๕	๒,๖๘๒,๗๔๗,๐๐๖	๑๘,๔๒๘,๙๑๑,๓๙๐	๔๖๐,๖๐๐,๗๒๕	๔๒๒,๙๕๙,๔๕๑	๒๔,๓๑๔,๕๖๖	๒๒,๐๑๙,๕๓๓,๑๓๘

ปัญหา อุปสรรคของการส่งเสริมสหกรณ์ในจังหวัดสกลนคร

๑. ปัญหาด้านสมาชิก

๑.๑ ขาดคุณสมบัติตามข้อบังคับของสหกรณ์ สาเหตุมาจากการขาดความเข้มงวดในการรับสมัคร สหกรณ์ หรือมีการเล่นพรรคเล่นพวก ทำให้ได้สมาชิกที่ขาดคุณสมบัติตามข้อบังคับของสหกรณ์ สมาชิกเหล่านี้มักจะเข้ามาแสวงหาผลประโยชน์ส่วนตัวเป็นใหญ่ ขอกู้ยืมเงินแล้วไม่ส่งเงินตามสัญญา ซื้อวัสดุการเกษตรจากสหกรณ์ไปจำหน่าย ทำให้สมาชิกที่มีความต้องการใช้ปัจจัยการผลิตดังกล่าวไม่มีโอกาสที่จะได้ ซึ่งเป็นผลเสียหายต่อสมาชิกและภาพพจน์ของสหกรณ์

๑.๒ สมาชิกขาดความภักดีต่อสหกรณ์ สมาชิกไม่เข้าร่วมประชุมใหญ่ทำให้ไม่สามารถรับรู้ความเป็นไปของสหกรณ์ เกี่ยวกับการจำหน่ายผลิตผลก็เช่นกัน สมาชิกมักจะนำผลิตผลไปจำหน่ายให้แก่พ่อค้าคนกลางในกรณีที่พ่อค้าคนกลาง รับซื้อผลิตผลในราคาที่สูงกว่าที่สหกรณ์ตั้งไว้เพียงเล็กน้อย

๑.๓ สมาชิกขาดความร่วมมือและส่งเสริมงานสหกรณ์ ปัญหาที่สำคัญคือ ธุรกิจการให้เงินกู้แก่สมาชิก ถ้าสมาชิกไม่ให้ความร่วมมือในการส่งเงินกู้คืนให้แก่สหกรณ์ ส่งเงินกู้ช้า ก็จะเป็นผลเสียต่อสมาชิกโดยรวม เพราะสหกรณ์ไม่มีเงินที่จะนำไปส่งคืนแก่เจ้าหน้าที่และไม่ได้รับอนุมัติให้ขยายวงเงินกู้ในปีต่อไป ทำให้สถานการณ์ทางการเงินของสหกรณ์ต้องชะงักงัน

๑.๔ สมาชิกไม่ศรัทธาในงานสหกรณ์เกษตรกรที่เข้ามาเป็นสมาชิกโดยการถูกชักจูงหลังจากที่เป็นสมาชิกแล้วเมื่อสหกรณ์ไม่สามารถอำนวยความสะดวกให้ได้ในเวลาอันสมควรสมาชิกเหล่านี้ก็จะเกิดความเบื่อหน่าย และขาดความศรัทธาในงานสหกรณ์

๒. ปัญหาด้านคณะกรรมการดำเนินการ

๒.๑ ขาดประสบการณ์ในการบริหารงานสหกรณ์

๒.๒ ไม่อุทิศเวลาเพื่องานสหกรณ์ กรรมการบางคนแสวงหาผลประโยชน์จากสหกรณ์ในทางการเงิน หรือเข้ามาเพื่อสร้างฐานอำนาจทางการเมืองทำให้กรรมการที่จะอุทิศตนเพื่องานสหกรณ์มีน้อยมาก

๒.๓ ไม่ทำตัวให้เป็นตัวอย่างที่ดีแก่สมาชิก คณะกรรมการบางคนมีหนี้ค้ำชำระอยู่กับสหกรณ์ ทำให้สมาชิกเอาเป็นตัวอย่างที่ไม่ดี ทำให้คณะกรรมการไม่กล้าออกไปติดตามทวงหนี้จากสมาชิกที่ค้างชำระ

๒.๔ ขาดความซื่อสัตย์ เช่น คณะกรรมการนำเงินมาใช้ส่วนตัว พิจารณานอนุมัติเงินกู้เฉพาะญาติพี่น้องทำให้เกิดความไม่เป็นธรรม สมาชิกขาดความเลื่อมใส

๒.๕ ปัญหาอื่น ๆ

๑) กรรมการได้รับเลือกตั้งโดยที่ตัวเองไม่สมัครใจ ทำให้ต้องเข้ารับตำแหน่งด้วยความจำใจ

๒) กรรมการเข้ามาทำงานในสหกรณ์วันละหลาย ๆ คน ทั้ง ๆ ที่ปริมาณงานในสหกรณ์มีไม่มาก ทำให้สหกรณ์มีค่าใช้จ่ายในการดำเนินงานสูง

๓. ปัญหาด้านการจัดการ

๓.๑ การจัดการขาดประสิทธิภาพและทุจริต งานจัดการเป็นงานที่ต้องใช้ผู้ที่มีความรู้ความสามารถ มีความรับผิดชอบจึงต้องจ้างในอัตราเงินเดือนสูง เนื่องจากสหกรณ์มีทุนน้อยทำให้ไม่สามารถจ้างผู้จัดการสหกรณ์ที่มีความสามารถได้ในทางปฏิบัติจึงมักจะให้กรรมการสหกรณ์ทำหน้าที่การจัดการด้วยอีกตำแหน่งหนึ่ง ทำให้เจ้าหน้าที่ของสหกรณ์มีจำนวนน้อย พนักงานสหกรณ์หนึ่งคนจึงต้องทำงานหลายหน้าที่ โอกาสทุจริตจึงมีได้โดยง่าย

๓.๒ การจัดการขาดการประสานงาน เป็นปัญหาที่เกิดขึ้นจากการที่ไม่รู้ขอบเขตอำนาจหน้าที่และความรับผิดชอบของแต่ละหน่วย ทำให้เกิดปัญหาการก้าวร้าวหน้าที่ซึ่งกันและกัน

๔. ปัญหาด้านเจ้าหน้าที่ของทางราชการ

หน่วยงานที่รับผิดชอบต่อสหกรณ์โดยตรง ได้แก่ กรมส่งเสริมสหกรณ์ เจ้าหน้าที่ที่รับผิดชอบงานสหกรณ์ที่ทำงานใกล้ชิดสมาชิกมากที่สุดในส่วนภูมิภาคได้แก่ เจ้าหน้าที่จากสำนักงานสหกรณ์จังหวัดสกลนคร ปัญหาที่เกิดขึ้นจากเจ้าหน้าที่ดังกล่าวพอสรุปได้ดังนี้

๔.๑ การกำหนดขอบเขตหน้าที่กว้างเกินไปการที่เจ้าหน้าที่ของทางราชการมีความรับผิดชอบหลายด้านเกินไปทำให้ไม่สามารถปฏิบัติงานได้อย่างครบทุกอย่าง ทำให้เจ้าหน้าที่เหล่านี้ลืมนหน้าที่ที่สำคัญยิ่งประการหนึ่ง คือการให้การศึกษอบรมหลักการสหกรณ์ให้แก่สมาชิกได้รับทราบ

๔.๒ ขาดความเข้มงวดในการตรวจสอบ สืบเนื่องมาจากเจ้าหน้าที่มีหน้าที่ที่ต้องรับผิดชอบมากเกินไป ทำให้ไม่สามารถตรวจสอบ กำกับ แนะนำทางด้านการบัญชีของสหกรณ์ได้อย่างละเอียด จึงเปิดโอกาสให้มีการทุจริตในสหกรณ์มากขึ้น

๔.๓ การโยกย้ายเจ้าหน้าที่บ่อยเกินไป การโยกย้ายข้าราชการบ่อยเกินไปทำให้เกิดผลเสียต่อการประสานงานต่อระหว่างเจ้าหน้าที่คนเดิมกับเจ้าหน้าที่คนใหม่ โดยเฉพาะอย่างยิ่งงานสหกรณ์เป็นงานที่จะต้องใช้เวลาในการเรียนรู้เพื่อศึกษาปัญหาและแนวทางการพัฒนาที่ต้องดำเนินการติดต่อกันเป็นเวลาหลายปี

๕. ปัญหาด้านการดำเนินธุรกิจ

ธุรกิจของสหกรณ์การเกษตรที่มีปัญหา มีดังนี้

๕.๑ ธุรกิจการให้กู้ยืมเงิน มีปัญหาดังนี้

- ๑) จำนวนเงินที่ให้สมาชิกกู้ยืมน้อยเกินไปไม่เพียงพอต่อการดำเนินงาน
- ๒) สมาชิกไม่ส่งชำระหนี้ได้ตามสัญญา ซึ่งมีสาเหตุมาจากการประกอบการเกษตรที่ไม่ได้ผล ไม่เข้าใจหลักการดำเนินธุรกิจของสหกรณ์ดีพอ นำเงินกู๊ไปใช้ไม่ถูกต้องตามวัตถุประสงค์

๕.๒ ธุรกิจการซื้อ คือ ธุรกิจในการจัดหาวัสดุการเกษตรมาจำหน่ายแก่สมาชิก มีความสำคัญรองลงมาจากธุรกิจการให้กู้เงิน ปัญหาที่เกิดขึ้นมีดังนี้

- ๑) สินค้าที่สหกรณ์จัดมาจำหน่ายให้แก่สมาชิก มีมูลค่าเพียงเล็กน้อยเมื่อเทียบกับความต้องการซื้อสินค้าทั้งหมดของสมาชิก
- ๒) การจัดหาสินค้ามาจำหน่ายแก่สมาชิก ไม่ได้มีการสำรวจความต้องการของสมาชิกเสียก่อน ทำให้สินค้าบางรายการขายไม่ได้ เสื่อมคุณภาพ มีผลเสียต่อทุนหมุนเวียนของสหกรณ์

๕.๓ ธุรกิจการขาย มีปัญหาดังนี้

- ๑) สหกรณ์ไม่สามารถรับซื้อผลผลิตการเกษตรจากสมาชิกได้ตามเป้าหมาย ทั้งนี้เนื่องจากปัจจัยหลายอย่าง เช่น สหกรณ์ขาดเงินทุนดำเนินงาน สมาชิกสหกรณ์ไม่ให้ความร่วมมือ
- ๒) สหกรณ์ขาดอุปกรณ์การตลาด เช่น รถยนต์ โรงสี โกดังเก็บสินค้า เครื่องชั่งตวง วัด ที่ได้มาตรฐานและทันสมัย ทั้งนี้เนื่องจากขาดเงินทุนในการจัดหา

๖. ปัญหาอื่น ๆ

- ๖.๑ การผลิตขึ้นกับสภาวธรรมชาติ
- ๖.๒ ที่ตั้งสำนักงานอยู่ห่างไกลชุมชน
- ๖.๓ การจัดเก็บเอกสารในสำนักงานสหกรณ์ขาดความเป็นระเบียบ ยากแก่การค้นหาเปิดช่องทางให้มีการทุจริตได้ง่าย ในกรณีที่เกิดเอกสารเกิดชำรุดหาย

“อยู่สกล รักสกล ทำเพื่อสกลนคร”

๑.๔.๖ นอกภาคเกษตร

ในพื้นที่จังหวัดสกลนคร มีโรงงานที่ได้รับอนุญาตให้ประกอบกิจการ (สะสม) ณ วันที่ ๓๑ พฤษภาคม ๒๕๕๙ จำนวนทั้งสิ้น ๑,๖๑๘ โรงงาน เงินลงทุนรวม ๗,๖๖๙.๘๔๗ ล้านบาท และมีจำนวนคนงาน ๗,๑๐๖ คน โดยแยกออกเป็นจำพวกโรงงานตามพระราชบัญญัติโรงงาน พ.ศ. ๒๕๓๕ ได้ดังนี้

ตารางที่ ๑.๘๓ แสดงข้อมูลจำนวนโรงงานตามพระราชบัญญัติโรงงาน พ.ศ. ๒๕๓๕ ที่ได้รับอนุญาตให้ประกอบกิจการ (สะสม)

จำพวกที่	จำนวนโรงงาน (โรงงาน)	จำนวนเงินทุน (ล้านบาท)	จำนวนคนงาน (คน)
๑	๑,๐๓๘	๒๐๗.๕๕๔	๑,๓๑๖
๒	๑๗๐	๕๕๖.๗๔๔	๙๕๗
๓	๔๑๐	๖,๙๑๑.๘๙๐	๔,๘๓๓
รวม	๑,๖๑๘	๗,๖๖๙.๘๔๗	๗,๑๐๖

ที่มา : สำนักงานอุตสาหกรรมจังหวัดสกลนคร (ข้อมูล ณ วันที่ ๓๑ พฤษภาคม ๒๕๕๙)

ความเคลื่อนไหวการลงทุนอุตสาหกรรมที่สำคัญของจังหวัด ประกอบด้วย

๑) สาขาอุตสาหกรรมที่มีการลงทุนมากที่สุด ๓ อันดับแรกของจังหวัด ได้แก่

๑.๑) อุตสาหกรรมอาหาร ประกอบด้วยการผลิตเกี่ยวกับการทำน้ำแข็ง การผลิตน้ำมันจากพืช การผลิตเกี่ยวกับนม เป็นหลัก เช่น การทำน้ำแข็งก้อนเล็ก รองลงมาได้แก่ น้ำมันสกัดจากพืช การผลิตน้ำมะเขือเทศเข้มข้น ตามลำดับ ปัจจุบัน มีจำนวนโรงงานทั้งสิ้น ๖๔ โรงงาน เงินลงทุน ๑,๕๐๕.๕๐ ล้านบาท คนงาน ๑,๐๑๖ คน

๑.๒) อุตสาหกรรมการเกษตร ประกอบด้วยการผลิตเกี่ยวกับเมล็ดพืช ผลผลิตทางการเกษตร เป็นหลัก เช่น สีข้าว รองลงมาได้แก่ การปรับปรุงหรือคัดแยกเมล็ดพันธุ์พืช การกะเทาะเปลือกถั่วลิสง ตามลำดับ ปัจจุบันมีจำนวนโรงงานทั้งสิ้น ๑,๐๔๗ โรงงาน เงินลงทุน ๙๓๒.๐๘๘ ล้านบาท คนงาน ๑,๕๕๓ คน

๑.๓) อุตสาหกรรมอื่นๆ ประกอบด้วยการผลิต ส่งหรือจำหน่ายพลังงานไฟฟ้า และเกี่ยวกับบรรจุสินค้าโดยไม่มีการผลิต เป็นหลัก เช่น การผลิตกระแสไฟฟ้า รองลงมาได้แก่ แบ่งบรรจุก๊าซหุงต้มตามลำดับ ปัจจุบันมีจำนวนโรงงานทั้งสิ้น ๘๖ โรงงาน เงินลงทุน ๒,๔๒๙.๑๓๖ ล้านบาท คนงาน ๘๐๘ คน

๒) ภาพการณ์ลงทุนด้านอุตสาหกรรมในจังหวัด

ผลจากการพิจารณาข้อมูลการลงทุนอุตสาหกรรมในเดือนนี้ เปรียบเทียบกับช่วงระยะเวลาเดียวกันในปีก่อน พบว่ามีอัตราการขยายตัวของจำนวนโรงงานที่ได้รับอนุญาตใหม่ เพิ่มขึ้น คิดเป็นร้อยละ ๑.๗๖ จำนวนเงินลงทุนเพิ่มขึ้น คิดเป็นร้อยละ ๗.๕๖ และอัตราการจ้างงานเพิ่มขึ้น คิดเป็นร้อยละ ๔.๗๐

ตารางที่ ๑.๘๔ แสดงอุตสาหกรรมจังหวัดสกลนคร ปี ๒๕๕๘ - ๒๕๕๙

ที่	รายการ	ณ ๓๑ กรกฎาคม ๒๕๕๘						ณ ๓๑ พฤษภาคม ๒๕๕๙					
		จำนวน	เงินลงทุน	ขาย	หญิง	รวม	แรงม้า	จำนวน	เงินลงทุน	ขาย	หญิง	รวม	แรงม้า
๑	อุตสาหกรรมเกษตร	๒๕	๙๒๐.๗๗๘	๒๗๒	๙๑	๓๖๓	๑๖,๔๕๒.๘๐	๑๐๔๗	๙๓๒.๐๘๘	๑,๔๔๔	๑๐๙	๑,๕๕๓	๒๙,๐๔๗.๑๘
๒	อุตสาหกรรมอาหาร	๔๒	๑๓๒๖,๒๔๐	๖๒๐	๒๓๗	๘๕๗	๕๒,๓๑๓.๐๖	๖๔	๑,๕๐๕.๕๐	๗๒๕	๒๙๑	๑,๐๑๖	๕๓,๔๖๖.๒๙
๓	อุตสาหกรรมเครื่องดื่ม	๑	๙,๕๐๐	๓	๓	๖	๕๘๘.๒๑	๖	๑๕,๔๕๑.๐๐	๑๓	๙	๒๒	๖๙๗.๕๘
๔	อุตสาหกรรมสิ่งทอ	๑	๓,๗๐๐	๗	๑๐	๑๗	๑๗๔.๒๖	๓	๘๐.๙๐	๒๙	๑๒	๔๑	๒๓๕.๕๑
๕	อุตสาหกรรมเครื่องแต่งกาย	๔	๓๗,๗๒๐	๒๗	๓๖๒	๓๘๙	๑๘๗.๐๙	๙	๔๑.๘๘	๓๘	๕๓๐	๕๖๘	๒๖๓.๔๔
๖	อุตสาหกรรมเครื่องหนัง	๐	๐	๐	๐	๐	๐.๐๐	๒	๑.๓๑	๔๑	๓๒	๗๓	๗.๐๓
๗	อุตสาหกรรมไม้และผลิตภัณฑ์จากไม้	๔๕	๑๗๖,๒๙๕	๓๙๙	๔๐	๔๓๙	๖,๗๕๕.๙๗	๔๔	๑๗๓.๒๕๓	๓๙๑	๔๕	๔๓๖	๖,๘๙๒.๙๕
๘	อุตสาหกรรมเฟอร์นิเจอร์ และเครื่องเรือน	๒๐	๕๗,๖๖๖	๓๑๘	๓๖	๓๕๔	๑,๓๓๖.๔๖	๒๐	๕๗.๖๖๖	๓๑๘	๓๖	๓๕๔	๑,๓๓๖.๔๖
๙	อุตสาหกรรมกระดาษและผลิตภัณฑ์จากกระดาษ	๐	๐	๐	๐	๐	๐.๐๐	๐	๐	๐	๐	๐	๐.๐๐
๑๐	อุตสาหกรรมสิ่งพิมพ์	๐	๐	๐	๐	๐	๐.๐๐	๑	๐.๖๔	๗	๐	๗	๕.๕๐
๑๑	อุตสาหกรรมเคมี	๓	๖๓,๖๒๓	๑๘	๒	๒๐	๑๐๕.๓๕	๓	๖๓.๖๒	๑๘	๒	๒๐	๑๐๕.๓๕
๑๒	อุตสาหกรรมปิโตรเคมีและผลิตภัณฑ์	๑๑	๒๔๓,๘๐๗	๗๒	๑๐	๘๒	๔,๗๓๕.๓๓	๑๔	๓๐๗.๓๒๗	๘๑	๑๔	๙๕	๕,๗๘๗.๓๓
๑๓	อุตสาหกรรมยาง	๕	๑๔๒,๘๕๐	๖๖	๗๔	๑๔๐	๑,๓๒๒.๓๓	๒๖	๕๕๓.๗๘	๒๗๒	๑๒๖	๓๙๘	๑๗,๗๒๓.๘๑
๑๔	อุตสาหกรรมพลาสติก	๑	๐.๓๓	๒	๑	๓	๙๐.๐๐	๑	๐.๓๓	๒	๑	๓	๙๐.๐๐
๑๕	อุตสาหกรรมโลหะ	๖๕	๓๙๒.๑๐๒	๓๓๐	๑๒๕	๔๕๕	๗,๙๖๒.๘๕	๑๐๔	๕๑๖.๙๙๗	๔๙๘	๑๖๑	๖๕๙	๙,๔๕๕.๖๔
๑๖	อุตสาหกรรมโลหะ	๐	๐	๐	๐	๐	๐.๐๐	๐	๐	๐	๐	๐	๐.๐๐
๑๗	อุตสาหกรรมผลิตภัณฑ์โลหะ	๒๓	๑๙๘,๕๔๙	๑๓๗	๓๐	๑๖๗	๒,๓๕๘.๗๖	๗๗	๒๙๖.๙๔	๒๙๔	๔๙	๓๔๓	๓,๙๗๕.๖๔
๑๘	อุตสาหกรรมเครื่องจักรกล	๑๑	๓๗.๒๕๖	๑๒๘	๐	๑๒๘	๗๖๓.๓๘	๔๑	๑๒๕.๐๒๖	๒๕๗	๐	๒๕๗	๑,๗๕๐.๑๖
๑๙	อุตสาหกรรมไฟฟ้า	๐	๐	๐	๐	๐	๐.๐๐	๔	๒๑.๓๑	๑๓	๕	๑๘	๒๙.๑๗
๒๐	อุตสาหกรรมขนส่ง	๕๖	๔๘๒,๑๖๑	๓๕๔	๒๑	๓๗๕	๒,๗๓๕.๙๓	๖๖	๕๕๗.๗๑๖	๔๑๕	๑๘	๔๓๓	๓,๑๕๖.๓๔
๒๑	อุตสาหกรรมอื่นๆ	๗๖	๒,๓๒๔	๕๔๔	๑๙๔	๗๓๘	๗๕,๓๕๒.๗๖	๘๖	๒,๔๒๙	๕๙๙	๒๐๙	๘๐๘	๗๕,๘๘๓.๓๔
รวม		๓๘๙	๖,๔๑๗.๓๕๕	๓,๒๙๗	๑,๒๓๖	๔,๕๓๓		๑,๖๑๖	๗,๖๖๙.๘๕	๕,๔๔๖	๑,๖๔๔	๗,๑๐๖	๒๐๙.๙๖๐.๕๒

ที่มา : สำนักงานอุตสาหกรรมจังหวัดสกลนคร (ข้อมูล ณ วันที่ ๓๑ พฤษภาคม ๒๕๕๙)

อุตสาหกรรมเกลือสินเธาว์ที่จังหวัดสกลนครผลิตได้ประมาณ ๖๙,๖๙๕ ตัน/ปี พบมากที่ตำบล กุดเรือคำ อำเภовารนาส และบ้านคำอ้อ อำเภอบ้านม่วง

ตารางที่ ๑.๘๕ แสดงการผลิตเกลือสินเธาว์ในจังหวัดสกลนคร

ลำดับ	หมู่บ้าน	ตำบล	อำเภอ	ปริมาณเกลือ/(ตัน/ปี)
๑	กุดเรือคำ หมู่ที่ ๑	กุดเรือคำ	วารนาส	๒๒,๑๔๕
๒	จำปาดงเหนือ หมู่ที่ ๖	กุดเรือคำ	วารนาส	๑๕,๖๐๐
๓	คำอ้อ หมู่ที่ ๗	ดงเหนือ	บ้านม่วง	๙,๕๕๐
๔	โนนแสง หมู่ที่ ๖	หนองกว้าง	บ้านม่วง	๑๑,๐๐๐
๕	หนองกว้าง หมู่ที่ ๑	หนองกว้าง	บ้านม่วง	๔,๐๐๐
๖	ดอกลน หมู่ที่ ๑	อินทร์แปลง	วารนาส	๒,๔๐๐
๗	ดอนแดง หมู่ที่ ๕	อินทร์แปลง	วารนาส	๕,๐๐๐

ที่มา : สำนักงานอุตสาหกรรมจังหวัดสกลนคร (ข้อมูล ณ วันที่ ๓ กันยายน ๒๕๕๘)

สถิติการจดทะเบียนนิติบุคคลจังหวัดสกลนคร ปี ๒๕๕๖-๒๕๕๙ (ม.ค.-พ.ค.๕๙)

สถิติการจดทะเบียนนิติบุคคลตั้งใหม่ ปี ๒๕๕๘ รวมทั้งสิ้น ๑๙๒ ราย แบ่งเป็นบริษัทจำกัด จำนวน ๖๒ ราย และห้างหุ้นส่วนจำกัด ๑๓๐ ราย ประเภทธุรกิจที่มีการจดทะเบียนสูงสุดได้แก่ ธุรกิจก่อสร้าง ๘๙ ราย รองลงมา คือ ขายส่ง ขายปลีกฯ จำนวน ๕๘ ราย การผลิต ๑๕ ราย และอื่นๆ ๕๗ ราย เมื่อเปรียบเทียบจำนวนนิติบุคคล ในปี ๒๕๕๗ กับปี ๒๕๕๘ มีผู้ประกอบการธุรกิจจดทะเบียน เพิ่มขึ้นร้อยละ ๑๖.๓๖ ทุนจดทะเบียน เพิ่มขึ้นร้อยละ ๑๘.๗๑ สำหรับสถิติการจดทะเบียน ปี ๒๕๕๙ (ม.ค.-พ.ค.) มีผู้ประกอบการธุรกิจจดทะเบียนนิติบุคคลลดลง จำนวน ๘๙ ราย ทุนจดทะเบียน จำนวน ๑๔๗.๔๐ ล้านบาท ซึ่งส่วนใหญ่เป็นธุรกิจประเภทก่อสร้าง และธุรกิจขายส่ง ขายปลีกฯ

ตารางที่ ๑.๘๖ แสดงสถิติการจดทะเบียนนิติบุคคลตั้งใหม่

ประเภทธุรกิจ	๒๕๕๖		๒๕๕๗		๒๕๕๘		ม.ค.-พ.ค.๕๙		คงอยู่ ณ พ.ค.๕๙	
	ราย	ทุน/ ล้านบาท	ราย	ทุน/ ล้านบาท	ราย	ทุน/ ล้านบาท	ราย	ทุน/ ล้านบาท	ราย	ทุน/ ล้านบาท
บริษัทจำกัด	๕๖	๒๐๓.๗๙	๔๖	๑๑๙	๖๒	๑๐๓.๘๒	๒๑	๕๔.๖๐	๔๗๒	๒,๗๘๕.๖๕
ห้างหุ้นส่วนจำกัด	๑๕๗	๒๑๒.๔๙	๑๑๙	๑๔๓.๕๗	๑๓๐	๒๐๗.๙๐	๖๘	๙๒.๘๐	๑,๒๑๐	๓,๒๐๓.๖๙
ห้างหุ้นส่วนสามัญ นิติบุคคล	๒	๔.๓๐	๐	๐	๐	๐	๐	๐	๖	๖.๕๐
รวม	๒๑๕	๔๒๐.๕๘	๑๖๕	๒๖๒.๕๗	๑๙๒	๓๑๑.๗๒	๘๙	๑๕๗.๔๐	๑,๖๘๘	๕,๙๙๕.๘๔

ที่มา : สำนักงานพาณิชย์จังหวัดสกลนคร กลุ่มบริการทะเบียนธุรกิจและอำนวยความสะดวกทางการค้า
(ข้อมูล ณ วันที่ ๒๔ มิถุนายน ๒๕๕๙)

“อยู่สกล รักสกล ทำเพื่อสกลนคร”

ตารางที่ ๑.๘๗ แสดงโรงพยาบาลที่ได้รับใบอนุญาตตั้งโรงพยาบาลและการผ่าตัด (ขจส.๒) สำนักงานปศุสัตว์จังหวัดสกลนคร

ลำดับ	ชื่อโรงพยาบาล	ชนิดสัตว์
๑	โรงพยาบาลนครสกลนคร	สุกร/โค-กระบือ
๒	โรงพยาบาลตำบลสว่างดินแดน	สุกร/โค-กระบือ
๓	โรงพยาบาลตำบลกุดบาก	สุกร/โค-กระบือ
๔	โรงพยาบาลตำบลดอนเชียง	สุกร/โค-กระบือ
๕	โรงพยาบาลตำบลวานรนิวาส	สุกร/โค-กระบือ
๖	สหกรณ์การเลี้ยงปศุสัตว์ กรป.กลาง โพน ย่างคำ จำกัด	โค
๗	โรงพยาบาลตำบลจันทอน	สุกร/โค-กระบือ
๘	โรงพยาบาลตำบลวาริชภูมิ	สุกร/โค-กระบือ
๙	โรงพยาบาลตำบลส่องดาว	สุกร/โค-กระบือ
๑๐	โรงพยาบาลตำบลอากาศอำนวย	สุกร/โค-กระบือ
๑๑	โรงพยาบาลตำบลพังโคน	สุกร/โค-กระบือ
๑๒	โรงพยาบาลตำบลพรรณานิคม	สุกร/โค-กระบือ
๑๓	โรงพยาบาลตำบลกุสุมาลย์	สุกร/โค-กระบือ
๑๔	โรงพยาบาลตำบลท่าแร่	สุกร/โค-กระบือ
๑๕	โรงพยาบาลนางจันทร์เจริญ ลัมปานานนท์	สุกร
๑๖	โรงพยาบาลตำบลโพนนาแก้ว	สุกร/โค-กระบือ

การปรับตัวเข้าสู่ประชาคมเศรษฐกิจอาเซียน (ASEAN Economic Community)

ตามที่ประเทศไทยได้ก้าวสู่การเป็นสมาชิกประชาคมเศรษฐกิจอาเซียน (ASEAN Economic Community: AEC) ในปี พ.ศ.๒๕๕๘ ซึ่งมีประเทศสมาชิกทั้งหมด ๑๐ ประเทศ ได้แก่ อินโดนีเซีย มาเลเซีย สิงคโปร์ ฟิลิปปินส์ บรูไนดารุสซาลาม เวียดนาม ลาว พม่า กัมพูชา และไทย โดยมีเป้าหมายของการรวมกลุ่มทางเศรษฐกิจของอาเซียน เพื่อสร้างความเป็นตลาดเดียวและการมีฐานการผลิตร่วมกัน โดยการเคลื่อนย้ายสินค้า บริการ การลงทุน และแรงงานมีฝีมืออย่างเสรี และเงินทุนอย่างเสรีมากขึ้น รวมทั้งการพัฒนาไปสู่ภูมิภาคที่มีความสามารถในการแข่งขันสูง และการพัฒนาเศรษฐกิจอย่างเท่าเทียมกัน การรวมตัวกันเพื่อเพิ่มอำนาจต่อรองและเพิ่มขีดความสามารถทางการแข่งขันกับประเทศในภูมิภาคใกล้เคียง และในเวทีระหว่างประเทศ ทั้งนี้ อาเซียนได้จัดทำแผนงานการจัดตั้งประชาคมเศรษฐกิจอาเซียน (ASEAN Economic Community Blueprint) ซึ่งเป็นแผนงานบูรณาการดำเนินงานให้ด้านเศรษฐกิจเพื่อให้บรรลุวัตถุประสงค์ ๔ ด้าน คือ

๑. การเป็นตลาดและฐานการผลิตเดียว โดยจะมีการเคลื่อนย้ายสินค้า บริการ การลงทุน และแรงงานมีฝีมืออย่างเสรี และการเคลื่อนย้ายเงินทุนอย่างเสรีมากขึ้น รวมทั้งการส่งเสริมการรวมกลุ่มสาขาสำคัญของอาเซียนให้เป็นรูปธรรม โดยได้กำหนดเป้าหมายเวลาที่จะค่อยๆ ลดหรือยกเลิกอุปสรรคระหว่างกันเป็นระยะ ทั้งนี้ กำหนดเป้าหมายให้ลดภาษีสินค้าเป็น ๐% และลดหรือเลิกมาตรการที่มีใช้ภาษี สำหรับประเทศสมาชิกเก่า ๖ ประเทศภายในปี ๒๕๕๓ เปิดตลาดภาคบริการและเปิดเสรีการลงทุนภายในปี ๒๕๕๘ และเปิดเสรีการลงทุนภายในปี ๒๕๕๓

๒. การสร้างขีดความสามารถในการแข่งขันทางเศรษฐกิจของอาเซียนโดยให้ความสำคัญกับประเด็นด้านนโยบายที่จะช่วยส่งเสริมการรวมกลุ่มทางเศรษฐกิจ เช่น นโยบายการแข่งขัน การคุ้มครองผู้บริโภค สิทธิในทรัพย์สินทางปัญญา พาณิชย์อิเล็กทรอนิกส์ นโยบายภาษี และการพัฒนาโครงสร้างพื้นฐาน (การเงิน การขนส่ง เทคโนโลยีสารสนเทศและพลังงาน)

๓. การพัฒนาเศรษฐกิจอย่างเสมอภาค ให้มีการพัฒนาวิสาหกิจขนาดกลางและขนาดย่อม (SMEs) และการเสริมสร้างขีดความสามารถผ่านโครงการต่างๆ เช่น ขั้วริเริ่มเพื่อการรวมตัวของอาเซียน (Initiative for ASEAN Integration-IAI) เป็นต้น เพื่อลดช่องว่างการพัฒนาทางเศรษฐกิจระหว่างประเทศสมาชิก

๔. การบูรณาการเข้ากับเศรษฐกิจโลก เน้นการปรับประสานนโยบายเศรษฐกิจของอาเซียนกับประเทศภายนอกภูมิภาค เพื่อให้อาเซียนมีท่าทีร่วมกันอย่างชัดเจน เช่น การจัดทำเขตการค้าเสรีของอาเซียนกับประเทศคู่เจรจาต่าง ๆ เป็นต้น รวมทั้งส่งเสริมการสร้างเครือข่ายในด้านการผลิต/จำหน่ายภายในภูมิภาคให้เชื่อมโยงกับเศรษฐกิจโลก

ประโยชน์จากการเข้าร่วม AEC

๑. ขยายการส่งออกและเพิ่มโอกาสทางการค้า เพราะอาเซียนเป็นกลุ่มมิตรประเทศที่ใกล้ชิดที่สุดและปัจจุบันเป็นคู่ค้าและตลาดส่งออกสำคัญที่สุดของไทยและเมื่ออุปสรรคภาษีและมีใช้ภาษีระหว่างอาเซียนถูกยกเลิกไป จะเปิดโอกาสให้สินค้าเคลื่อนย้ายเสรี ไทยจึงมีโอกาสที่ขยายการส่งออกไปยังอาเซียนได้มากขึ้น

๒. เปิดโอกาสการค้าบริการ สำหรับสาขาที่ไทยมีความเข้มแข็ง เช่น ท่องเที่ยว โรงแรม และร้านอาหาร สุขภาพ ฯลฯ

๓. สร้างเสริมโอกาสการลงทุน เพราะที่ผ่านมา การลงทุนโดยตรงจากต่างประเทศ (FDI) มายังอาเซียนไม่ได้ขยายตัวเท่าที่ควร เนื่องจากความน่าสนใจของแหล่งลงทุนอื่นๆ เช่น จีน อินเดีย แต่เมื่อมี AEC จะทำให้มีการเคลื่อนย้ายเงินทุนได้เสรียิ่งขึ้น อุปสรรคการลงทุนระหว่างอาเซียนจะลดลงและทำให้อาเซียนซึ่งมีประชากรกว่า ๖๐๐ ล้านคน เป็นเขตลงทุนที่น่าสนใจทัดเทียมกับจีนและอินเดีย และดึงดูด

“อยู่สกล รักสกล ทำเพื่อสกลนคร”

การลงทุนจากต่างประเทศได้มากขึ้น นอกจากนี้ไทยยังจะสามารถเข้าไปลงทุนในอาเซียนในสาขาที่ไทยมีศักยภาพได้มากยิ่งขึ้น

๔. เพิ่มขีดความสามารถของผู้ประกอบการในประเทศ จากการใช้ทรัพยากรการผลิตร่วมกัน / เป็นพันธมิตรดำเนินธุรกิจร่วมกับอาเซียนอื่นๆ จะทำให้ความได้เปรียบเชิงแข่งขัน (Comparative Advantage) โดยเลือกใช้จุดแข็งของแต่ละประเทศในการผลิต/ส่งออกทำให้ลดต้นทุนการผลิต และเพิ่มขีดความสามารถแข่งขัน

๕. เพิ่มอำนาจการต่อรองของไทยในเวทีการค้าโลก เพราะการรวมกลุ่มที่เข้มแข็งและชัดเจนของอาเซียนจะสร้างความเชื่อมั่นให้ประชาคมโลกและเพิ่มอำนาจในการเจรจาต่อรองกับกลุ่มการค้าอื่น ๆ เช่น สหภาพยุโรป ญี่ปุ่น ฯลฯ ส่งผลให้อาเซียนสามารถมีบทบาทสำคัญมากขึ้นในเวทีระหว่างประเทศ เช่น WTO, IMF, World Bank และในเวทีระดับภูมิภาค เช่น APEC, ASEM และไทยจะสามารถผลักดันประเด็นที่จะเป็นประโยชน์กับไทยเข้าไปในการเจรจาได้

๖. ยกระดับความเป็นอยู่ของประชาชนในประเทศเนื่องจากการเข้าร่วม AEC จะช่วยพัฒนาเศรษฐกิจของสมาชิกอาเซียนจะทำให้เกิดการจ้างงานและยกระดับชีวิตความเป็นอยู่ของพลเมือง

๗. ผู้บริโภคสามารถเข้าถึงสินค้าและบริการราคาถูกและหลากหลายมากขึ้น และมีการคุ้มครองผู้บริโภคที่กว้างขวางมากขึ้น

ผลกระทบจากการเข้าร่วม AEC

๑. ในการก้าวไปสู่การเป็น AEC นั้นประเทศสมาชิกอาเซียนทุกประเทศรวมถึงประเทศไทยมีพันธกรณีที่จะต้องลดและยกเลิกมาตรการหรือกฎระเบียบต่างๆ ที่เป็นอุปสรรคต่อการเข้าสู่ตลาดสินค้า บริการ และการลงทุน ซึ่งการดำเนินการดังกล่าวอาจมีผลกระทบแก่ประเทศบ้าง เช่น การสูญเสียรายได้จากการเก็บภาษีนำเข้าหรือค่าธรรมเนียมอื่นๆ ตลอดจนสร้างความกังวลให้แก่ผู้ประกอบการของประเทศ

๒. อย่างไรก็ตาม ผลกระทบดังกล่าวจะไม่มากไปกว่าผลประโยชน์อื่นๆ ที่เกิดขึ้นจาก AEC อาทิ ต้นทุนการผลิตจะต่ำลงจากการที่ภาษีนำเข้าสินค้าทุนลดต่ำลง การเกิดโอกาสที่จะสร้างพันธมิตรทางเศรษฐกิจมีความสามารถในการดึงดูดการลงทุนจากต่างชาติได้มากขึ้น มีความได้เปรียบประเทศคู่ค้าอื่นๆ เมื่อส่งสินค้าเข้าไปขายในตลาดของประเทศสมาชิกอาเซียน เป็นต้น

๓. สินค้าหรืออุตสาหกรรมของไทยไม่พร้อมในการแข่งขันหรือไม่มีความได้เปรียบในด้านต้นทุน คงหลีกเลี่ยงไม่พ้นกับผลกระทบที่จะเกิดขึ้น โดยสินค้าบางรายการที่อาจจะเผชิญกับการแข่งขันอย่างรุนแรงจากประเทศคู่แข่งที่มีศักยภาพสูงกว่า แบ่งได้ ๒ กลุ่ม คือ

- สาขาการเกษตร เช่น ปาล์มน้ำมัน น้ำมันที่อาจจะต้องแข่งขันกับมาเลเซีย ถั่วเหลือง (กัมพูชา) ข้าว (เวียดนาม กานา (อินโดนีเซีย) ชา (ลาวกับเวียดนาม) น้ำมันมะพร้าว (ฟิลิปปินส์)

- สาขาอุตสาหกรรม ได้แก่ เหล็ก โลหะและผลิตภัณฑ์ เครื่องจักรกล ยานยนต์ และชิ้นส่วน สิ่งทอเครื่องนุ่งห่ม ผลิตภัณฑ์พลาสติกและเฟอร์นิเจอร์ โดยในกลุ่มนี้ผู้ที่คาดว่าจะได้รับผลกระทบมากคือ ผู้ประกอบการขนาดกลางและย่อม

ที่มา : สำนักงานพาณิชย์จังหวัดสกลนคร

สถานการณ์ด้านการค้า การลงทุนจังหวัดสกลนคร

จังหวัดสกลนคร ตั้งอยู่บนกลุ่มจังหวัดภาคตะวันออกเฉียงเหนือตอนบน ๒ หรือที่เรียกกันว่า “กลุ่มจังหวัดสนุก” ตามการแบ่งกลุ่มของกระทรวงมหาดไทย ซึ่งประกอบด้วย ๓ จังหวัด คือ สกลนคร นครพนม และ มุกดาหาร ที่มีความพร้อมหลากหลายสามารถรองรับการเข้าสู่ประชาคมอาเซียนได้อย่างมีประสิทธิภาพ โดยมีศักยภาพภายใต้ รหัส ๒-๒-๒ ซึ่งเป็นรหัสแสดงถึงศักยภาพความโดดเด่นด้านการค้าการลงทุนของกลุ่มจังหวัด

รหัสเลข ๒ ตัวแรก ได้แก่ ภายในกลุ่มจังหวัดมีท่าอากาศยาน ๒ แห่ง คือ ๑) ท่าอากาศยานนครพนม ซึ่งเป็นท่าอากาศยานศุลกากร สามารถรองรับเที่ยวบินแบบเช่าเหมาลำมาลงได้ มีความพร้อมทั้งเจ้าหน้าที่ศุลกากรและตำรวจตรวจคนเข้าเมือง ขณะที่ภาครัฐและภาคเอกชนเร่งผลักดันให้เป็นท่าอากาศยานนานาชาติ เพื่อรองรับการเติบโตทางการบิน เป็นศูนย์กลางการเชื่อมโยงไปสู่เวียดนามและจีนทางตอนใต้ ๒) ท่าอากาศยานสกลนคร ซึ่งได้มีการกำลังเร่งผลักดันให้เป็นท่าอากาศยานศุลกากรเพื่อรองรับการคมนาคมที่ครบวงจรต่อไป

รหัสเลข ๒ ตัวที่สอง เรามีสะพานมิตรภาพ ๒ แห่ง คือ ๑) สะพานมิตรภาพแห่งที่ ๒ (มุกดาหาร-สะหวันเขต) เป็นสะพานบนระเบียงเศรษฐกิจตะวันออก-ตะวันตก (East West Economic Corridor) เชื่อมโยงไปยัง สปป.ลาว ที่มีศักยภาพด้านการค้าสูง มีมูลค่าการค้าผ่านสะพานแห่งนี้ สูงถึง ๙๐,๐๐๐ ล้านบาท ในปี พ.ศ. ๒๕๕๔ อีกทั้งยังมีการลงทุนจากต่างชาติในเขตเศรษฐกิจพิเศษ สะหวันเขต – เซโน ผู้รับสัมปทานเป็นชาว มาเลเซีย และ ๒) สะพานมิตรภาพแห่งที่ ๓ (นครพนม – คำม่วน) อยู่บนระเบียงเศรษฐกิจใหม่ หนานหนิง – สิงคโปร์ และเป็นสะพานที่มีมูลค่าการค้าผ่านสูงที่สุดในทุกด่านพรมแดนภาคอีสาน ๑๐๖,๐๐๐ ล้านบาท ในปี ๒๕๕๖ ที่ผ่านมา สะพานนี้เชื่อมต่อเข้าสู่ สปป.ลาว ที่แขวงคำม่วน ซึ่งเป็นแขวง ที่อุดมสมบูรณ์ไปด้วยทรัพยากรธรรมชาติมากที่สุดแขวงหนึ่งของลาว เป็นพื้นที่ดึงดูดชาวจีนมาทำเหมืองขุดแร่อย่างมากมาย และทุนใหญ่ของไทยอย่าง SCG ที่มาลงทุนในแขวงคำม่วน

รหัสเลข ๒ ตัวที่สาม เราได้รับการประกาศให้เป็นพื้นที่เขตพัฒนาเศรษฐกิจพิเศษ ๒ แห่ง คือ ๑) เขตพัฒนาเศรษฐกิจพิเศษ มุกดาหาร (Special economic development zone Mukdahan) ได้รับการประกาศจัดตั้งในปี งบประมาณ ๒๕๕๖ เป็นพื้นที่ที่มีการลงทุนด้านอุตสาหกรรมเกษตร และด้านการค้ามาแต่เดิม เป็นการต่อยอดจากการเป็นเมืองที่ได้รับการสนับสนุนทางนโยบายมาโดยตลอด จากการเป็นเมืองปลายทางฝั่งตะวันออก ของระเบียงการค้าตะวันออก – ตะวันตก (East-West economic corridor) และ คาดว่าจะมีโครงการสร้างเส้นทางรถไฟรางคู่ จากอำเภอบ้านไผ่ จังหวัดขอนแก่น ผ่านจังหวัดมหาสารคาม ยโสธร ร้อยเอ็ด มุกดาหาร ไปสิ้นสุดที่จังหวัดนครพนม เป็นการรองรับการเป็นพื้นที่พัฒนาเมืองเชื่อมต่อ (connectivity) ที่สำคัญมากแห่งหนึ่งของภาคอีสาน และ ๒) เขตพัฒนาเศรษฐกิจพิเศษนครพนม (Special economic development zone Phanom) ในการเป็นพื้นที่ขับเคลื่อนการค้าการลงทุน เพื่อความยั่งยืนของเศรษฐกิจในประเทศในฝั่งภาคตะวันออกเฉียงเหนือ ที่เชื่อมโยงไปยังยักษ์ใหญ่อย่างเช่นประเทศจีนที่มีประชากรมากถึง ๑,๒๕๐ ล้านคน

จากการประชุมของผู้บริหารระดับสูงของทั้ง ๓ ประเทศ ได้แก่ ประเทศไทย สปป.ลาว และ เวียดนาม ซึ่งเป็นความร่วมมือของประเทศที่ใช้ประโยชน์จากเส้นทางหมายเลข ๘ และ ๑๒ ซึ่งได้ให้ความสำคัญในด้านการค้า การลงทุน และการท่องเที่ยว เป็นอย่างมาก รวมทั้งการพิจารณาร่วมกันในการแก้ไขปัญหาอุปสรรคต่างๆ ในด้านการค้าการลงทุน และการอำนวยความสะดวกแก่ผู้ประกอบการเพื่อส่งเสริมการค้าการลงทุนระหว่างกัน

“อยู่สลก รักสลก ทำเพื่อสกลนคร”

ดังนั้น จากเหตุผลดังกล่าวข้างต้น จังหวัดสกลนคร จึงใช้โอกาสดังกล่าวในการส่งเสริมพัฒนาการค้าการลงทุน ซึ่งจังหวัดฯ มีศักยภาพในการผลิตสินค้าเพื่อพัฒนาสินค้าเพื่อการส่งออกได้หลายชนิด อาทิเช่น เสื้อผ้าสำเร็จรูป สินค้าอุปโภคบริโภค สินค้าทางการเกษตร ได้แก่ ยางพารา ข้าวฮาง เนื้อโคขุน รวมทั้งสินค้าอุตสาหกรรมอื่นๆ ที่สำคัญ ในขณะที่เดียวกันต้องมีการเตรียมความพร้อมและเพิ่มขีดความสามารถในการแข่งขันของผู้ประกอบการธุรกิจ และหน่วยงานภาครัฐและเอกชนที่เกี่ยวข้องของจังหวัดสกลนคร ให้มีความเข้มแข็ง มีศักยภาพและรองรับการเปลี่ยนแปลงที่เกิดขึ้น จึงต้องเตรียมความพร้อมในการแข่งขันทางการค้า การพัฒนาขีดความสามารถของผู้ประกอบการในการแข่งขัน รวมทั้งมีการพัฒนาเครือข่ายด้านการผลิต การจำหน่ายของสินค้าและบริการ และการส่งเสริมภาพลักษณ์ของสินค้าและบริการ ให้สอดคล้องกับการตลาดในสภาวะปัจจุบัน ซึ่งจะส่งผลต่อรายได้ของจังหวัดฯ และผลักดันเศรษฐกิจของจังหวัด อันเป็นปัจจัยสำคัญที่จะส่งผลถึงอัตราการเจริญเติบโตทางเศรษฐกิจต่อไป

ที่มา : สำนักงานพาณิชย์จังหวัดสกลนคร

ข้อมูลการจัดเก็บรายได้ ของสำนักงานสรรพสามิตพื้นที่สกลนคร

๑. ภาษีน้ำมัน ในเขตจังหวัดสกลนคร ไม่มีผู้ประกอบการอุตสาหกรรมน้ำมัน ภาษีที่จัดเก็บได้เป็นภาษีเก็บจากผู้กระทำผิด ตามมาตรา ๑๖๑ (๑) และมีหน้าที่ต้องเสียภาษีตามมาตรา ๑๖๓ แห่ง พ.ร.บ. ภาษีสรรพสามิต พ.ศ. ๒๕๒๗

๒. ภาษีแสตมป์ยาสูบ ในปัจจุบันไม่มีผู้ประกอบการอุตสาหกรรมยาสูบ จึงไม่มีการจัดเก็บภาษี

๓. ภาษีสสุรา เป็นภาษีที่จัดเก็บจากผู้รับอนุญาตทำสุราชุมชน ซึ่งผลิตสุราผลไม้ สุราแช่พื้นเมือง (อ) สุรากลั่นชุมชน ผู้รับอนุญาตเป็นผู้ประกอบการรายย่อย สุราที่ผลิตประชาชนไม่นิยมบริโภค ผู้ผลิตไม่พัฒนารสชาติ คุณภาพสุราจึงแข่งขันกับโรงงานใหญ่ไม่ได้

๔. ภาษिरถยนต์ดัดแปลง จัดเก็บจากผู้นำรถยนต์มาดัดแปลงในเขตพื้นที่สกลนคร

๕. ภาษีเครื่องดื่ม เป็นภาษีที่จัดเก็บจากผู้ประกอบการอุตสาหกรรมขายเครื่องดื่ม

๖. ภาษีเครื่องไฟฟ้า (เครื่องปรับอากาศ) ไม่มีผู้ประกอบการในพื้นที่ ประกอบกับรัฐบาลได้ยกเว้นภาษีเครื่องปรับอากาศแบบติดตั้งในอาคาร จึงไม่มีการจัดเก็บภาษี

๗. ภาษิจักรยานยนต์ ไม่มีผู้ประกอบการอุตสาหกรรมในพื้นที่ ภาษีที่จัดเก็บได้เป็นการชำระภาษีของผู้กระทำผิด ตามมาตรา ๑๖๑ และมีหน้าที่ต้องเสียภาษีสรรพสามิต ตามมาตรา ๑๖๓ แห่ง พ.ร.บ. ภาษีสรรพสามิต พ.ศ. ๒๕๒๗

๘. ภาษีเบตเตอรี ไม่มีผู้ประกอบการอุตสาหกรรมในพื้นที่ จึงไม่มีการจัดเก็บภาษี

๙. ภาษีนํ้าหอม เป็นภาษีที่จัดเก็บจากผู้กระทำผิด ตามมาตรา ๑๖๑ และต้องชำระภาษีตามมาตรา ๑๖๓ แห่ง พ.ร.บ. ภาษีสรรพสามิต พ.ศ. ๒๕๒๗ และผู้ประกอบการรายย่อย จำนวน ๗ ราย ผลิตขายให้กับผู้บริโภคโดยตรง

๑๐. ภาษีสถานบริการสนามกอล์ฟ ในพื้นที่มีผู้ประกอบการ ๑ ราย คือ ศูนย์พัฒนากีฬากรมทหารราบที่ ๓ การให้บริการเป็นการส่งเสริมให้กำลังพลได้ออกกำลังกาย ค่าใช้บริการสนามจึงต่ำ ส่งผลต่อการจัดเก็บภาษี จำนวนผู้ใช้สนามไม่มากเพราะสภาพสนามขนาดเล็ก จำนวน ๙ หลุม ไม่ได้มาตรฐานไม่เหมาะแก่การแข่งขัน การจัดเก็บภาษีก่อนข้างคงที่ เพราะผู้ใช้บริการส่วนใหญ่เป็นสมาชิกของสนาม

๑๑. ภาษีสถานบริการไนต์คลับและดิสโกเธค ในพื้นที่มีผู้ประกอบการ ๕ ราย

๑๒. ภาษีสถานบริการอาบน้ำหรืออบตัวและนวด ในพื้นที่มีผู้ประกอบการ ๑ ราย การจัดเก็บภาษี มีแนวโน้มคงที่ เนื่องจากผู้ประกอบการทำธุรกิจมานานไม่มีการปรับปรุงการให้บริการ

“อยู่สกล รักสกล ทำเพื่อสกลนคร”

๑๓) รายได้เบ็ดเตล็ด เป็นรายได้ที่จัดเก็บจาก

- ค่าธรรมเนียมใบอนุญาตให้ขายสุรา ยาสูบ ไฟ ใบอนุญาตให้ทำสุราและทำเชื้อสุรา
- ค่าปรับเปรียบเทียบคดี การกระทำผิดตามส่วนใหญ่เป็นรายเล็ก ไม่มีการกระทำผิดซ้ำ

ประกอบกับการตรวจปราบปรามอย่างเข้มงวด การกระทำผิดจึงลดลง

- ค่าจำหน่ายใบขนสุรา
- รับเงินคืนจากผู้ใช้สิทธิคืนภาษีรถยนต์คันแรก
- รายได้จากการขายสินทรัพย์ของแผ่นดิน

ตารางที่ ๑.๘๘ แสดงข้อมูลการจัดเก็บภาษีสรรพสามิต ปี ๒๕๕๗ - ๒๕๕๙

ประเภทภาษี	ปี ๒๕๕๗	ปี ๒๕๕๘	ต.ค.๕๘ - พ.ค.๕๙
ภาษีนํ้ามัน	๒๓๐,๘๒๕	๓,๙๑๐	๒๐๗,๒๘๐
ภาษีแอสแตมปียาสูบ	-	-	-
ภาษีสุรา	๕,๗๖๓,๘๒๒.๖๔	๓,๑๙๕,๐๕๖.๐๕	๑,๓๒๖,๔๕๘.๔๒
ภาษียรถยนต์ดัดแปลง	-	๗,๓๕๐	๓,๓๘๑
ภาษีเครื่องดื่ม	๑,๑๗๖,๘๑๘.๒๓	๑,๒๑๘,๖๙๕.๕๐	๙๘๑,๒๐๒.๒๙
เครื่องไฟฟ้า	-	-	-
รถจักรยานยนต์	-	๑๔,๐๙๐	-
แบตเตอรี่	-	-	-
น้ำหอม	๕๓,๕๓๒.๘๘	๕๘,๕๐๑.๔๕	๓๘,๘๓๑.๐๕
สนามกอล์ฟ	๖๐,๐๙๓.๕๕	๕๗,๗๔๔.๗๗	๓๕,๖๘๒.๙๒
ภาษีในดัดแปลง	๑,๐๒๘,๖๖๘.๘๒	๑,๑๖๙,๓๕๔.๑๐	๘๕๕,๔๓๙.๖๗
ภาษีอาบ อบ นวด	๗๘,๑๖๔.๓๘	๘๕,๙๒๒.๗๐	๖๒,๙๙๙.๔๖
รายได้เบ็ดเตล็ด (รวมค่าปรับ)	๖,๐๒๘,๓๕๐.๔๕	๕,๖๕๗,๓๒๐.๖๐	๕,๔๙๑,๖๙๘.๕๐
รวม	๑๔,๔๖๒,๑๕๓.๒๒	๑๑,๔๔๖,๘๓๗.๑๗	๘,๘๕๔,๒๐๙.๔๔

ที่มา : สำนักงานสรรพสามิตพื้นที่สกลนคร (ข้อมูล ณ วันที่ ๒๙ มิถุนายน ๒๕๕๙)

ข้อมูลภาษีมูลค่าเพิ่ม ของสำนักงานสรรพากรพื้นที่สกลนคร

ตารางที่ ๑.๘๙ แสดงอัตราการเจริญเติบโตของภาษีมูลค่าเพิ่มต่อปี ของปีงบประมาณ พ.ศ.๒๕๕๕-๒๕๕๙

ปีงบประมาณ	๒๕๕๔	๒๕๕๕	๒๕๕๖	๒๕๕๗	๒๕๕๘	๒๕๕๙ ต.ค.๕๘-พ.ค.๕๙
ภาษีมูลค่าเพิ่ม (ล้านบาท)	๓๔๘.๗๘๒	๓๘๑.๔๐๓	๔๓๐.๗๘๘	๔๕๓.๘๕๙	๔๗๖.๘๑๑	๓๔๑.๑๗๒
อัตราการเจริญเติบโต (%)		๙.๓๕	๑๒.๙๕	๕.๓๖	๕.๐๗	

ที่มา : สำนักงานสรรพสามิตพื้นที่สกลนคร (ข้อมูล ณ วันที่ ๒๙ มิถุนายน ๒๕๕๙)

ในปีภาษี ๒๕๕๘ สำนักงานสรรพากรพื้นที่สกลนครสามารถจัดเก็บภาษีมูลค่าเพิ่มได้ ๔๗๖.๘๘๑ ล้านบาท มีอัตราการเจริญเติบโตลดลงจากปีก่อน ร้อยละ ๕.๐๗ เป็นผลมาจากภาวะเศรษฐกิจที่ชะลอตัวทำให้ประชาชนจับจ่ายใช้สอยลดลง ประกอบกับผลต่อเนื่องจากมาตรการรถยนต์คันแรกของรัฐบาล ส่งผลให้ยอดขายรถยนต์ลดลงมากจากปีก่อน

“อยู่สกล รักสกล ทำเพื่อสกลนคร”

สำหรับภาษีมูลค่าเพิ่มในพื้นที่สกลนคร เป็นการจัดเก็บมาจากกิจการ ค่าปลีก-ค้าส่ง เป็นหลัก คิดเป็นสัดส่วนร้อยละ ๘๓.๕๙ ของกิจการทั้งหมด รองลงมาได้แก่กิจการการก่อสร้าง การบริการ ต่างๆ การบริการด้านธุรกิจและอสังหาริมทรัพย์ และสิ่งทอเครื่องนุ่งห่ม ตามลำดับ

ตารางที่ ๑.๙๐ แสดงภาษีสรรพากรที่จัดเก็บได้ (ปีพ.ศ.๒๕๕๕ – ๒๕๕๙)

รายการ	๒๕๕๕	๒๕๕๖	๒๕๕๗	๒๕๕๘	๒๕๕๙ (ต.ค.๕๘-พ.ค.๕๙)
ภาษีสรรพากร	๑,๐๙๕.๗๖๐	๑,๒๓๘.๑๖๓	๑,๑๙๔.๐๕๔	๑,๒๐๘.๘๗๖	๘๗๑.๔๗๑
- บุคคลธรรมดา	๔๗๐.๖๒๓	๕๓๐.๗๗๘	๕๕๘.๑๐๖	๔๔๖.๙๗๑	๓๔๒.๒๐๕
- นิติบุคคล	๑๒๘.๖๑๕	๑๓๙.๙๒๑	๑๔๗.๑๔๔	๑๔๔.๕๕๗	๘๔.๒๓๕
- มูลค่าเพิ่ม	๓๘๑.๔๐๓	๕๓๐.๗๘๘	๕๕๓.๘๕๙	๕๗๖.๘๘๑	๓๔๑.๑๗๒
- ธุรกิจเฉพาะ	๖๒.๑๑๕	๘๐.๔๐๓	๘๒.๙๘๙	๘๔.๒๘๖	๖๑.๕๗๐
- อากรแสดมปี	๕๑.๕๙๓	๕๔.๔๖๙	๕๐.๐๐๐	๔๔.๑๐๓	๔๐.๘๔๑
- รายได้อื่นๆ	๑.๔๑๒	๑.๘๐๔	๑.๙๕๕	๒.๐๗๙	๑.๔๔๘

ที่มา : สำนักงานสรรพากรพื้นที่สกลนคร (ข้อมูล ณ วันที่ ๒๙ มิถุนายน ๒๕๕๙)

ปัจจัยที่มีผลกระทบต่อการจัดเก็บภาษีสรรพากร

๑. สถานการณ์ทางการเมืองภายในประเทศที่ไม่แน่นอน ที่อาจจะส่งผลกระทบต่อความเชื่อมั่นในการบริโภคภายในประเทศ

๒. ภาวะเศรษฐกิจชะลอตัวทำให้การบริโภคของภาคประชาชนลดลง

๓. นโยบายการปรับโครงสร้างทางภาษีของกระทรวงการคลังส่งผลต่อการจัดเก็บภาษีลดลง เช่น การปรับลดขั้นอัตราภาษีเงินได้บุคคลธรรมดา

๔. ต้นทุนที่ปรับตัวสูงขึ้นจากราคาวัตถุดิบ และการปรับค่าแรงงานตามนโยบายของรัฐบาล ทำให้ผู้ประกอบการมีค่าใช้จ่ายเพิ่มขึ้น ส่งผลให้การจัดเก็บภาษีลดลง

๕. ภาษีเงินได้นิติบุคคลของรอบระยะเวลาบัญชีปี ๒๕๕๕ กรมสรรพากรได้มีการแก้ไขกฎหมายเพื่อปรับลดอัตราการจัดเก็บภาษีจากร้อยละ ๓๐ เป็นร้อยละ ๒๓ และสำหรับรอบระยะเวลาบัญชีปี ๒๕๕๖ เป็นร้อยละ ๒๐ ส่งผลต่อการจัดเก็บภาษีลดลง

เงินฝากและสินเชื่อจังหวัดสกลนคร

ปริมาณเงินฝากรวมเฉลี่ยในจังหวัดสกลนคร ปี ๒๕๕๙ (ม.ค. – เม.ย.) จำนวน ๔๕,๑๗๘.๓๓ ล้านบาท โดยแบ่งเป็นเงินฝากธนาคารพาณิชย์ จำนวน ๒๕,๐๐๖.๐๐ ล้านบาท และเงินฝากธนาคารรัฐบาล ๒๐,๑๗๒.๓๓ ล้านบาท

ตารางที่ ๑.๙๑ แสดงปริมาณเงินฝากรวมในจังหวัดสกลนคร ปี ๒๕๕๔ – ๒๕๕๙ (หน่วย : ล้านบาท)

ปริมาณเงินฝากรวม	ปี ๒๕๕๔	ปี ๒๕๕๕	ปี ๒๕๕๖	ปี ๒๕๕๗	ปี ๒๕๕๘	ปี ๒๕๕๙ (ม.ค-เม.ย)
- เงินฝากธนาคารพาณิชย์	๑๘,๔๗๒.๒๕	๒๑,๘๕๒.๐๐	๒๓,๕๐๓.๐๐	๒๓,๕๗๓.๐๐	๒๕,๐๐๐.๐๐	๒๕,๐๐๖.๐๐
- เงินฝาก ธ.อ.ส.	๕๐๙.๘๔	๕๖๒.๕๐	๖๕๓.๙๙	๕๖๖.๐๓	๘๕๘.๐๖	๘๕๒.๓๓
- เงินฝาก ธกส.	๗,๙๘๑.๓๕	๙,๐๔๘.๕๖	๙,๘๐๒.๒๖	๑๑,๔๑๘.๐๐	๑๒,๕๐๐.๐๐	๑๒,๐๗๐.๐๐
- เงินฝากธนาคารออมสิน	๖,๒๒๒.๔๑	๗,๔๑๐.๑๖	๑๑,๐๒๗.๑๗	๘,๘๐๔.๐๐	๗,๗๐๐.๐๐	๗,๒๕๐.๐๐
รวม	๓๓,๑๘๕.๘๕	๓๘,๘๖๓.๒๒	๔๔,๙๖๖.๔๒	๔๔,๓๖๑.๐๓	๔๖,๐๕๘.๐๖	๔๕,๑๗๘.๓๓

ที่มา : ธนาคารในจังหวัดสกลนคร (ข้อมูล ณ วันที่ ๒๙ มิถุนายน ๒๕๕๙)

“อยู่สกล รักสกล ทำเพื่อสกลนคร”

๑.๔.๗ โครงสร้างผู้มีงานทำตามโครงสร้างเศรษฐกิจ

ประชากรอายุ ๑๕ ปีขึ้นไป จังหวัดสกลนคร เป็นผู้อยู่ในกำลังแรงงาน ได้แก่ผู้มีงานทำ ผู้ว่างงาน และกำลังแรงงาน และกำลังแรงงานที่รอฤดูกาล ส่วนผู้ไม่อยู่ในกำลังแรงงาน ได้แก่ทำงานบ้านเรียนหนังสือและอื่นๆ เช่น ขรา พิกการทางร่างกายหรือจิตใจ เจ็บป่วยเรื้อรัง ไม่สมัครใจทำงาน

ตารางที่ ๑.๙๒ แสดงจำนวนประชากรอายุ ๑๕ ปี ขึ้นไป จำแนกตามสถานภาพการทำงานและเพศ พ.ศ.๒๕๕๖-๒๕๕๘

สถานภาพแรงงาน	ปี๒๕๕๖			ปี๒๕๕๗			ปี๒๕๕๘		
	รวม	ชาย	หญิง	รวม	ชาย	หญิง	รวม	ชาย	หญิง
ประชากรอายุ ๑๕ ปีขึ้นไป	๙๓๑,๐๙๐	๔๖๑,๒๑๖	๔๖๙,๘๗๔	๗๒๗,๕๔๕	๓๕๐,๖๔๙	๓๗๖,๘๙๖	๗๒๘,๗๖๗	๓๕๑,๐๓๔	๓๗๗,๗๓๓
ผู้อยู่ในกำลังแรงงาน	๖๓๒,๒๘๔	๓๖๑,๑๖๙	๒๗๑,๑๑๕	๔๕๙,๙๔๕	๒๖๐,๘๗๖	๑๙๙,๐๖๘	๔๒๙,๒๖๘	๒๔๖,๔๖๕	๑๘๒,๗๙๙
กำลังแรงงานปัจจุบัน	๖๒๒,๐๖๘	๓๕๔,๒๙๐	๒๖๗,๗๗๘	๔๕๑,๐๗๙	๒๕๔,๓๕๗	๑๙๖,๗๒๒	๔๑๗,๖๐๙	๒๓๙,๐๓๔	๑๗๘,๕๗๕
- ผู้มีงานทำ	๖๑๙,๑๑๓	๓๕๑,๖๙๒	๒๖๗,๔๒๑	๔๔๙,๓๑๒	๒๕๓,๑๗๘	๑๙๖,๑๓๔	๔๑๕,๐๙๐	๒๓๗,๖๓๗	๑๗๗,๔๕๓
- ผู้ว่างงาน	๒,๙๕๕	๒,๕๙๘	๓๕๗	๑,๗๖๘	๑,๑๗๙	๕๘๙	๒,๕๖๐	๑,๓๙๗	๑,๑๖๓
กำลังแรงงานที่รอฤดูกาล	๑๐,๒๑๗	๖,๘๗๙	๓,๓๓๘	๘,๘๖๕	๖,๕๑๙	๒,๓๔๖	๑๑,๖๕๔	๗,๔๓๑	๔,๒๒๓
ผู้ไม่อยู่ในกำลังแรงงาน	๒๙๘,๘๐๖	๑๐๐,๐๔๗	๑๙๘,๗๕๙	๒๖๗,๖๐๐	๘๙,๗๗๓	๑๗๗,๘๒๗	๒๙๙,๕๐๓	๑๐๔,๕๖๙	๑๙๔,๙๓๔
ทำงานบ้าน	๙๘,๙๒๙	๒,๐๗๓	๙๖,๘๕๖	๘๘,๕๕๖	๑,๙๙๔	๘๖,๕๕๒	๑๐๒,๘๐๓	๒,๐๖๖	๑๐๐,๗๓๗
เรียนหนังสือ	๘๔,๗๘๑	๓๙,๗๘๒	๔๕,๐๐๐	๗๑,๒๑๑	๓๑,๗๑๑	๓๙,๕๐๐	๗๕,๗๗๐	๓๔,๓๔๑	๔๑,๔๒๙
อื่นๆ	๑๑๕,๐๙๕	๕๘,๑๙๒	๕๖,๙๐๓	๑๐๗,๘๔๒	๕๖,๐๖๘	๕๑,๗๗๔	๑๒๐,๙๓๐	๖๘,๑๖๑	๕๒,๗๖๙

ที่มา : สำนักงานสถิติจังหวัดสกลนคร (ข้อมูล ณ วันที่ ๑ มิถุนายน ๒๕๕๙)

หมายเหตุ เนื่องจากมีการปรับค่าคาดการณ์การประมาณการประชากรใหม่ ปี ๒๕๕๗ ทำให้ค่าสถิติเปลี่ยนแปลงไป

ตารางที่ ๑.๙๓ แสดงจำนวนของประชากรอายุ ๑๕ ปีขึ้นไปที่มีงานทำ จำแนกตามระดับการศึกษาที่สำเร็จและเพศ พ.ศ.๒๕๕๗ - ๒๕๕๘

ระดับการศึกษาที่สำเร็จ	๒๕๕๗			๒๕๕๘		
	รวม	ชาย	หญิง	รวม	ชาย	หญิง
ยอดรวม	๔๔๙,๓๑๒	๒๕๓,๑๗๘	๑๙๖,๑๓๔	๔๑๕,๐๙๐	๒๓๗,๖๓๗	๑๗๗,๔๕๓
๑. ไม่มีการศึกษา	๒,๑๘๐	๙๒๐	๑,๒๕๙	๑,๑๘๖	๒๘๖	๙๐๐
๒. ต่ำกว่าประถมศึกษา	๑๓๒,๙๕๖	๗๔,๒๖๙	๕๘,๖๘๘	๑๑๑,๙๙๖	๖๔,๓๙๖	๔๗,๕๙๙
๓. ประถมศึกษา	๑๔๔,๓๐๙	๘๑,๗๕๒	๖๒,๕๕๗	๑๕๔,๘๑๕	๘๗,๑๓๔	๖๗,๖๘๑
๔. มัธยมศึกษาตอนต้น	๖๙,๖๗๗	๔๓,๒๖๒	๒๖,๔๑๕	๖๖,๑๑๐	๔๒,๗๒๕	๒๓,๓๘๕
๕. มัธยมศึกษาตอนปลาย	๔๔,๗๕๗	๒๗,๙๒๙	๑๖,๘๒๘	๓๕,๙๒๖	๒๒,๖๔๓	๑๓,๒๘๓
๕.๑ สายสามัญ	๓๘,๑๓๘	๒๓,๗๕๔	๑๔,๓๘๔	๓๐,๕๓๖	๑๘,๘๐๕	๑๑,๗๓๑
๕.๒ สายอาชีวศึกษา	๖,๖๑๙	๔,๑๗๕	๒,๔๔๔	๕,๓๙๐	๓,๘๓๘	๑,๕๕๒
๕.๓ สายวิชาการศึกษา	-	-	-	๑๔๗	๑๔๗	-
๖. มหาวิทยาลัย	๕๕,๓๘๔	๒๔,๙๙๗	๓๐,๓๘๗	๔๕,๐๕๗	๒๐,๔๕๓	๒๔,๖๐๔
๖.๑ สายวิชาการ	๒๙,๙๖๗	๑๔,๗๒๕	๑๕,๒๔๒	๑๙,๑๙๖	๘,๘๗๗	๑๐,๓๑๙
๖.๒ สายวิชาชีพ	๑๓,๗๕๖	๖,๙๕๑	๖,๘๐๕	๑๒,๙๗๒	๖,๘๐๕	๖,๑๖๗
๖.๓ สายวิชาการศึกษา	๑๑,๖๖๑	๓,๓๒๑	๘,๓๔๐	๑๒,๘๘๙	๔,๗๗๐	๘,๑๑๙
๗. อื่นๆ	-	-	-	-	-	-
๘. ไม่ทราบ	๔๙	๔๙	-	-	-	-

ที่มา : สำนักงานสถิติจังหวัดสกลนคร (ข้อมูล ณ วันที่ ๑ มิถุนายน ๒๕๕๙)

จำนวนประชากรอายุ ๑๕ ปีขึ้นไปที่มีงานทำในจังหวัดสกลนครมีจำนวน ๔๑๕,๐๙๐ คน ส่วนใหญ่จบการศึกษาระดับประถมศึกษา ๑๕๔,๘๑๕ คน หรือร้อยละ ๓๗.๓ โดยมีจำนวนเพิ่มขึ้นจากปี ๒๕๕๗

๑. แรงงานนอกระบบ

แรงงานนอกระบบหมายถึง ผู้มีงานทำที่ไม่ได้รับการคุ้มครองและไม่มีหลักประกันทางสังคมจากการทำงาน โดยนิยาม “ผู้มีงานทำ” ว่าหมายถึง ผู้มีงานทำที่มีอายุ ๑๕ ปีขึ้นไป และนิยาม “ไม่ได้รับความคุ้มครองและไม่มีหลักประกันสังคมจากการทำงาน” ว่าหมายถึง ไม่ได้รับความคุ้มครองตามกฎหมายประกันสังคม และพระราชบัญญัติคุ้มครองแรงงาน พ.ศ. ๒๕๔๑ ได้แก่ผู้ที่ทำงานรับจ้าง ผู้รับจ้างทำของ รับจ้างตามฤดูกาล คนรับใช้/คนทำงานบ้านหรือผู้ประกอบการอาชีพอิสระ คนขับรถรับจ้าง เกษตร แม่ค้า หาบเร่ แผงลอย เจ้าของร้านขายของชำ เป็นต้น แรงงานในระบบ หมายถึง ลูกจ้างในสถานประกอบการ ที่มีลูกจ้างตั้งแต่ ๑ คนขึ้นไป ที่อยู่ในระบบประกันสังคม

ตารางที่ ๑.๙๔ แสดงข้อมูลแรงงานนอกระบบ ปี ๒๕๕๘

แรงงานนอกระบบ			แรงงานในระบบ			รวม		
ชาย	หญิง	รวม	ชาย	หญิง	รวม	ชาย	หญิง	รวม
๒๑๕,๓๒๒	๑๗๖,๐๘๕	๓๙๑,๔๐๗	๓๕,๙๕๒	๓๐,๑๓๙	๖๖,๑๐๑	๒๕๑,๒๘๔	๒๐๖,๒๒๓	๔๕๗,๕๐๘

ที่มา : สำนักงานสถิติจังหวัดสกลนคร ไตรมาสที่ ๓ ปี ๒๕๕๘

ตารางที่ ๑.๙๕ แสดงสถิติข้อมูลผู้ประกันตนในระบบประกันสังคม

สำนักงานประกันสังคมจังหวัดสกลนคร : ข้อมูล ณ กันยายน ของแต่ละปี

ผู้ประกันตน ในระบบประกันสังคม	ปี ๒๕๕๙ (ณ ๓๑ พ.ค.)	ปี ๒๕๕๘ (ณ ๓๐ ก.ย.)	ปี ๒๕๕๗ (ณ ๓๐ ก.ย.)	ปี ๒๕๕๖ (ณ ๓๐ ก.ย.)
มาตรา ๓๓ (ภาคบังคับ)	๓๑,๒๐๔	๒๘,๑๖๓	๒๗,๓๖๔	๒๗,๐๙๗
มาตรา ๓๙ (ภาคสมัครใจ)	๗,๔๘๖	๗,๑๗๙	๖,๖๒๓	๖,๑๒๐
มาตรา ๔๐ (ภาคสมัครใจ)	๒๘,๗๙๑	๓๐,๗๑๖	๒๕,๔๑๖	๒๐,๐๘๘
รวม	๖๗,๓๐๑	๖๖,๐๕๘	๕๙,๔๐๓	๕๓,๓๐๕

ที่มา : สำนักงานประกันสังคมจังหวัดสกลนคร

จากสถิติข้อมูลของสำนักงานประกันสังคมแสดงในช่วงเวลาเดียวกันคือช่วงเดือนกันยายน พบว่ามีจำนวนผู้ประกันตนภาคบังคับและภาคสมัครใจ มีจำนวนเพิ่มขึ้นทุกปี แต่จำนวนผู้ประกันตนมาตรา ๔๐ ภาคสมัครใจ ณ เดือนพฤษภาคม ๒๕๕๙ ลดลงเนื่องจากผลการประกาศใช้ พรบ.กองทุนออมแห่งชาติ ทำให้ผู้ประกันตนมาตรา ๔๐ บางรายสิ้นสภาพโดยกฎหมายบังคับ

ตารางที่ ๑.๙๖ แสดงจำนวนผู้อยู่ในกำลังแรงงาน จำแนกตามแรงงานที่จะต้องเข้าระบบประกันสังคมภาคบังคับและภาคสมัครใจ พ.ศ. ๒๕๕๘

ผู้มีงานทำ	แรงงานที่ต้องเข้าระบบประกันสังคมภาคบังคับ			แรงงานที่ต้องเข้าระบบประกันสังคมภาคสมัครใจ		
	รวม	เข้าระบบ ประกันสังคมแล้ว	ยังไม่เข้าระบบ ประกันสังคม	รวม	เข้าระบบ ประกันสังคมแล้ว	ยังไม่เข้าระบบ ประกันสังคม
๔๕๗,๕๐๘	๖๖,๑๐๑	๓๑,๒๐๔	๒๔,๘๙๗	๓๙๑,๔๐๗	๓๗,๘๙๕	๓๕๓,๕๑๒

ที่มา : สำนักงานสถิติจังหวัดสกลนคร (ข้อมูล ณ วันที่ ๔ กันยายน ๒๕๕๘)

ในปี ๒๕๕๘ (ไตรมาส ๓) จังหวัดสกลนครมีผู้อยู่ในกำลังแรงงานทั้งสิ้น ๔๕๗,๕๐๘ คน แยกเป็นแรงงานที่ต้องเข้าระบบประกันสังคม รวมทั้งสิ้น ๖๖,๑๐๑ คน โดยเป็นผู้ที่เข้าร่วมระบบประกันสังคมแล้ว ๓๑,๒๐๔ คน และยังไม่เข้าระบบประกันสังคม ๒๔,๘๙๗ คน ดังนั้น แรงงานที่เข้ามาขอเข้าร่วมประกันสังคมภาคบังคับ ๓๙๑,๔๐๗ คน โดยเป็นผู้ที่เข้าระบบประกันสังคมแล้ว ๓๗,๘๙๕ คน และยังไม่เข้าระบบประกันสังคม ๓๕๓,๕๑๒ คน

“อยู่สกล รักสกล ทำเพื่อสกลนคร”

กำลังแรงงานเข้าสู่ระบบประกันสังคมต่ำเมื่อเทียบกับประชากรวัยแรงงานทั้งหมด ไตรมาสที่ ๓ ปี ๒๕๕๘ มีผู้มีงานทำ จำนวน ๔๕๗,๕๐๘ คน แยกเป็นแรงงานที่ต้องเข้าระบบประกันสังคมภาคบังคับ จำนวน ๖๖,๑๐๑ คน และภาคสมัครใจ จำนวน ๓๙๑,๔๐๗ คน อยู่ในระบบประกันสังคมแล้ว จำนวน ๖๖,๐๕๘ คน (ภาคบังคับ ๒๘,๑๖๓ คน และภาคสมัครใจ ๓๗,๘๙๕ คน) คิดเป็นร้อยละ ๑๔.๔๔ แสดงให้เห็นว่า ผู้ไม่อยู่ในระบบประกันสังคมมีถึง ร้อยละ ๘๕.๕๖

๒. ปัญหาอุปสรรคและการส่งเสริม

การที่แรงงานนอกระบบไม่ได้รับการคุ้มครองตาม พ.ร.บ.ประกันสังคม พ.ศ. ๒๕๓๓ และ พ.ร.บ. คุ้มครองแรงงาน พ.ศ. ๒๕๔๑ และต้องประสบปัญหาแรงงานและรายได้ เช่น ขาดความมั่นคงในการทำงาน ไม่ได้รับความเป็นธรรมในการจ้างงาน ขาดโอกาสในการฝึกอบรมและพัฒนาทักษะฝีมือ ไม่มีความปลอดภัยในการทำงาน ขาดความมั่นคงด้านรายได้ ไม่สามารถเข้าถึงแหล่งเงินทุนในการประกอบอาชีพ และขาดโอกาสในการรวมกลุ่มจัดตั้งผู้แทนหรือสหภาพ เพื่อสิทธิในการต่อรอง ดังนั้นแรงงานนอกระบบ จึงควรได้รับการส่งเสริมการคุ้มครองและพัฒนาทักษะฝีมือเพื่อเพิ่มโอกาสการสร้างงานสร้างอาชีพ รวมทั้งการรณรงค์ประชาสัมพันธ์ให้แรงงานนอกระบบได้รับสวัสดิการประกันสังคมตาม พ.ร.บ.ประกันสังคม มาตรา ๔๐ โดยการเข้าประกันสังคมภาคสมัครใจ

หมายเหตุ : แรงงานในระบบบางส่วนเป็นผู้ไม่เข้าเงื่อนไขการเป็นผู้ประกันตนภาคบังคับ ได้แก่ ข้าราชการ ลูกจ้างรัฐวิสาหกิจ ลูกจ้างประเภทจ้างเหมาของส่วนราชการ เป็นต้น

๓. การดำเนินการบริหารจัดการแรงงานต่างด้าวตามมติคณะรัฐมนตรีเมื่อวันที่ ๒๓ กุมภาพันธ์ ๒๕๕๙ หลังวันที่ ๓๑ มีนาคม ๒๕๕๙

๑) ดำเนินการจดทะเบียนแรงงานต่างด้าวสัญชาติเมียนมา ลาว และกัมพูชา โดยผ่อนผันให้แรงงานต่างด้าวทั้ง ๓ สัญชาติ คือ ลาว เมียนมา และกัมพูชา อยู่ในราชอาณาจักรเพื่อดำเนินการตรวจสอบสุขภาพ ประกันสุขภาพ ชำระค่าธรรมเนียมใบอนุญาตทำงาน รายงานตัวเพื่อจัดทำทะเบียนประวัติและขออนุญาตทำงานเป็นเวลา ๑๒๐ วัน ระหว่างวันที่ ๑ เมษายน ๒๕๕๙ ถึงวันที่ ๒๙ กรกฎาคม ๒๕๕๙ โดยแรงงาน ต่างด้าวที่มารายงานตัวจะได้รับอนุญาตทำงานตั้งแต่วันที่ ๑ เมษายน ๒๕๕๙ ถึงวันที่ ๓๑ มีนาคม ๒๕๖๑ เป็นเวลา ๒ ปีเท่ากันทุกคน ณ ศูนย์บริการจดทะเบียนแรงงานต่างด้าวแบบเบ็ดเสร็จ (One Stop Service) ซึ่งตั้งอยู่ที่ ศูนย์บริหารการทะเบียนภาค ๔ สาขาจังหวัดสกลนคร ตรงข้ามศาลากลางจังหวัดสกลนคร (หลังใหม่)

๒) สำนักงานจัดหางานจังหวัดสกลนคร ได้ดำเนินการออกตรวจสอบติดตามนายจ้าง/สถานประกอบการ และแรงงานต่างด้าวตามโครงการเคาะประตูบ้าน ให้มารายงานตัวเพื่อจัดทำทะเบียนประวัติและขออนุญาตทำงานให้ทันภายในกำหนดระยะเวลาตามมติคณะรัฐมนตรีที่กำหนด ตามข้อมูลของนายจ้าง/สถานประกอบการที่มีอยู่ทุกอำเภอที่มีการจ้างแรงงานต่างด้าว พร้อมได้ประสานที่ทำการปกครองจังหวัดในการแจ้งประสานหน่วยงานในพื้นที่อำเภอ ตำบล และหมู่บ้าน เพื่อแจ้งนายจ้างและแรงงานต่างด้าวให้มาดำเนินการรายงานตัวเพื่อจัดทำทะเบียนประวัติและขออนุญาตทำงานภายในระยะเวลาดังกำหนด

๓) สำนักงานจัดหางานจังหวัดสกลนครได้ออกสืบเสาะเบาะแสหาข่าวข้อมูลและจับกุมดำเนินคดีนายจ้าง/สถานประกอบการ และแรงงานต่างด้าวที่ฝ่าฝืนพระราชบัญญัติการทำงานของคนต่างด้าว ๒๕๕๑ และกฎหมายที่เกี่ยวข้อง โดยประสานกับหน่วยงานตามคำสั่งจังหวัดสกลนครที่ ๑๘๒๔/๒๕๕๘ ลงวันที่ ๒๓ มิถุนายน ๒๕๕๘ ในการออกปฏิบัติงานตามหน้าที่ในการกิจความรับผิดชอบตามที่ผู้บังคับบัญชามอบหมาย

“อยู่สกล รักสกล ทำเพื่อสกลนคร”

๔) ประธานเจ้าหน้าที่ตามคำสั่งจังหวัดสกลนครดังกล่าวข้างต้น อาสาสมัครแรงงาน นายจ้าง/สถานประกอบการ และหน่วยงานที่เกี่ยวข้อง เพื่อเฝ้าระวังเกี่ยวกับการค้ามนุษย์โดยเฉพาะ การใช้แรงงานหญิงและเด็ก การค้าประเวณีของแรงงานต่างด้าว

ตารางที่ ๑.๙๗ แสดงข้อมูลแรงงานต่างด้าวที่ได้รับใบอนุญาตให้ทำงาน

ประเภทแรงงานต่างด้าว	แรงงานต่างด้าวที่ได้รับใบอนุญาต					จำนวน นายจ้าง
	จำนวน คนต่างด้าว	พม่า	ลาว	กัมพูชา	อื่นๆ	
๑. แรงงานต่างด้าวกลุ่มหลบหนีเข้าเมือง ผิดกฎหมาย ๓ สัญชาติ ตามมติคณะรัฐมนตรีเมื่อวันที่ ๒๓ กุมภาพันธ์ ๒๕๕๙	๙๑๐	๓๕	๘๑๗	๕๘	๐	๕๙๘
๒. กลุ่มพิสูจน์สัญชาติแล้ว มีหนังสือเดินทางและใบอนุญาตทำงานโดยมีวีซ่า	๑๓๓	๘๐	๓๖	๑๗	๐	๙๕
๓. กลุ่มนำเข้าแรงงานต่างด้าว (MOU)	๙๓	๑	๙๑	๑	๐	๓๒
๔. แรงงานต่างด้าวตามมาตรา ๙ ส่งเสริมการลงทุน (BOI)	๑๕๘	๑	๐	๐	๑๕๗	๗๖
๕. แรงงานต่างด้าวตามมาตรา ๑๓(๒) (ไทยใหญ่)	๐	๐	๐	๐	๐	๐
๖. กลุ่ม มติ ครม. ๑๐ พ.ย. ๕๘ (เวียดนาม)	๖	๐	๐	๐	๖	๓
๗. แรงงานต่างด้าวตามมาตรา ๑๒ ส่งเสริมการลงทุน (BOI)	๑	๐	๐	๐	๑	๑
รวม	๑,๓๐๑	๑๑๗	๙๔๔	๗๖	๑๖๔	๘๐๕

ที่มา : สำนักงานจัดหางานจังหวัดสกลนคร (ข้อมูล ณ วันที่ ๓๐ มิถุนายน ๒๕๕๙)

ตารางที่ ๑.๙๘ แสดงสถานการณ์แรงงานในจังหวัดสกลนคร จำนวนสถานประกอบกิจการและลูกจ้าง
ในสถานประกอบกิจการ จำแนกตามขนาดสถานประกอบกิจการ จังหวัดสกลนคร

ขนาดสถานประกอบกิจการ	จำนวน สปก. (แห่ง)	จำนวนลูกจ้าง (คน)			
		ชาย	หญิง	เด็ก	รวม
๑ - ๔	๑,๕๖๑	๑,๘๙๑	๑,๕๔๐	๒	๓,๔๓๔
๕ - ๙	๗๖๗	๒,๖๙๓	๒,๔๙๓	๔	๕,๑๘๐
๑๐ - ๑๙	๒๑๓	๑,๕๒๔	๑,๓๖๙	๒	๒,๘๙๕
๒๐ - ๔๙	๑๕๖	๒,๘๒๔	๑,๙๖๕	๑	๔,๗๙๐
๕๐ - ๙๙	๓๑	๑,๒๙๓	๙๘๗	๐	๒,๒๘๐
๑๐๐ - ๒๙๙	๑๘	๑,๖๕๖	๙๕๖	๑	๒,๖๑๓
รวม	๒,๗๔๖	๑๑,๘๘๑	๙,๓๑๐	๑๐	๒๑,๑๙๑

ที่มา : สำนักงานสวัสดิการและคุ้มครองแรงงานจังหวัดสกลนคร (ข้อมูล ณ ๙ มิถุนายน ๒๕๕๙)

ตารางที่ ๑.๙๙ แสดงข้อมูลการฝึกอบรม ปี ๒๕๕๙

ประเภทหลักสูตร	ชาย	หญิง	รวม
๑. พัฒนาฝีมือเพื่อเพิ่มโอกาสในการประกอบอาชีพ	๓	๙๘	๑๐๑
๒. พัฒนาศักยภาพแรงงานเพื่อรองรับการจ่ายค่าจ้างตามมาตรฐานฝีมือ	๒๐	-	๒๐
๓. พัฒนา/ส่งเสริมการประกอบอาชีพอิสระ	๑๗	๓๓	๕๐
๔. การฝึกยกระดับฝีมือแรงงานและพัฒนาศักยภาพแรงงาน	๑๘๘	๒๖๓	๔๕๑
๕. ทดสอบมาตรฐานฝีมือแรงงานแห่งชาติ	๓๔๖	๒๗	๓๗๓
๖. ส่งเสริมและสนับสนุนให้สถานประกอบกิจการดำเนินการฝึกอบรมฝีมือฯตาม พ.ร.บ.ส่งเสริมการพัฒนาฝีมือแรงงาน ๒๕๕๕	๒๙๑	๔๒๑	๗๑๒
รวม	๘๖๕	๘๔๒	๑,๗๐๗

ที่มา : ศูนย์พัฒนาฝีมือแรงงานจังหวัดสกลนคร (ข้อมูล ณ วันที่ ๓๐ มิถุนายน ๒๕๕๙)

“อยู่สกล รักสกล ทำเพื่อสกลนคร”

ตารางที่ ๑.๑๐๐ แสดงข้อมูลแรงงานไทยไปต่างประเทศ ปี ๒๕๕๗ - ๒๕๕๙

วิธีการเดินทาง	ปี ๒๕๕๗ จำนวน (คน)	ปี ๒๕๕๘จำนวน (คน)	ปี๒๕๕๙ จำนวน(คน)
บริษัทจัดหางานจัดส่ง	๑,๑๖๐	๑๔๓๙	๙๐๖
RE-Entry	๑,๖๙๓	๑,๖๖๐	๑,๓๔๕
เดินทางด้วยตนเอง	๒๗๕	๒๗๙	๒๐๔
นายจ้างพาไปฝึกงาน	๔๙	๗๓	๔๐
นายจ้างพาไปทำงาน	๙๙	๑๒๑	๗๑
กรมการจัดหางานจัดส่ง	๔๓๑	๕๒๖	๔๑๘
รวม	๓,๗๐๗	๔,๐๙๘	๒,๙๘๔

ที่มา สำนักงานจัดหางานจังหวัดสกลนคร (ข้อมูล ณ วันที่ ๓๐ เดือนมิถุนายน ๒๕๕๙)

๔. การจัดส่งแรงงานไทยไปทำงานต่างประเทศของจังหวัดสกลนคร

การเดินทางไปทำงานต่างประเทศ ถือเป็นทางเลือกหนึ่งของการหางานทำของคนหางาน จังหวัดสกลนครเป็นจังหวัดหนึ่งในภาคตะวันออกเฉียงเหนือที่มีคนหางานนิยมเดินทางไปทำงานต่างประเทศ โดยเฉพาะอำเภอสว่างแดนดิน อำเภอวานรนิวาส อำเภอโพนนาแก้ว อำเภอเจริญศิลป์ เป็นต้น ซึ่งสาเหตุสำคัญที่ทำให้คนหางานมีความต้องการเดินทางไปทำงานต่างประเทศสูง คือ รายได้ที่ได้รับจากการทำงานในต่างประเทศสูงกว่า การทำงานในประเทศ และการเดินทางต่างประเทศนับว่าเป็นการบรรเทาปัญหาว่างงานของประเทศลดลงได้ระดับหนึ่ง แต่คนหางานควรต้องมีความรู้ ความพร้อม หนึ่งในภารกิจของสำนักงานจัดหางานจังหวัดสกลนคร คือ การให้ความรู้ คำแนะนำที่ถูกต้อง ถูกกฎหมาย ตลอดจนให้ความคุ้มครองแรงงานไทยที่เดินทางไปทำงานต่างประเทศตั้งแต่ออกเดินทาง ขณะเดินทาง และขณะทำงานในต่างประเทศ จนถึงการเดินทางกลับประเทศ พร้อมข้อมูลข่าวสารที่จำเป็นและทันสมัย

ประเทศที่คนหางานของจังหวัดสกลนคร นิยมเดินทางไปทำงานมากที่สุด ได้แก่ ประเทศสิงคโปร์ สาธารณรัฐเกาหลี ประเทศไต้หวัน และประเทศอิสราเอล สำหรับปัญหาการหลอกลวงคนหางานในจังหวัดสกลนครก็ยังคงมีอยู่ แต่หากเปรียบเทียบกับเมื่อหลายปีก่อนถือว่าลดลง และการหลอกลวงได้เปลี่ยนรูปแบบเป็นลักษณะหลอกลวงผ่านโซเชียล

๑.๔.๘ โครงสร้างพื้นฐาน

ตารางที่ ๑.๑๐๑ แสดงโครงสร้างพื้นฐานแสดงสถิติจำนวนผู้ใช้น้ำ ปริมาณการใช้น้ำ และปริมาณการผลิตของการประปาส่วนภูมิภาคสาขาสกลนคร

รายการ	ปี ๒๕๕๕	ปี ๒๕๕๖	ปี ๒๕๕๗	ปี ๒๕๕๘ (ถึง สิงหาคม)
๑.ผู้ใช้น้ำ (ราย)	๑๘,๑๖๙	๑๙,๑๒๐	๒๐,๐๙๗	๒๑,๑๑๐
๒.ปริมาณการใช้น้ำ (ลูกบาศก์เมตร)	๕,๒๒๔,๑๑๐	๕,๒๙๐,๗๙๑	๕,๓๒๐,๖๙๓	๕,๘๑๙,๗๒๘
๓.ปริมาณการผลิต (ลูกบาศก์เมตร)	๖,๙๕๐,๕๓๑	๗,๕๘๓,๐๑๗	๘,๑๑๔,๖๐๙	๗,๓๑๘,๘๓๙

ที่มา : การประปาส่วนภูมิภาคสาขาสกลนคร (ข้อมูล ณ วันที่ ๑๓ กรกฎาคม ๒๕๕๙)

ตารางที่ ๑.๑๐๒ แสดงสถิติปริมาณการใช้ไฟฟ้า และจำนวนผู้ใช้จำแนกตามประเภทการใช้ไฟฟ้า

รายการ	ปี ๒๕๕๖	ปี ๒๕๕๗	ปี ๒๕๕๘	ปี ๒๕๕๙ (พ.ค.๕๙)
จำนวนผู้ใช้ไฟฟ้า (ราย)	๒๕๕,๐๗๓	๓๐๖,๘๔๓	๓๑๕,๑๘๗	๓๑๙,๓๕๑

ที่มา : การไฟฟ้าส่วนภูมิภาคจังหวัดสกลนคร (ข้อมูล ณ ๓๑ พฤษภาคม ๒๕๕๙)

ตารางที่ ๑.๑๐๓ แสดงสถิติปริมาณการใช้ไฟฟ้าจำแนกตามประเภทการใช้ไฟฟ้าของจังหวัดสกลนคร

รายการ	ปี ๒๕๕๖	ปี ๒๕๕๗	ปี ๒๕๕๘	ปี ๒๕๕๙ (พ.ค.๕๙)
บ้านอยู่อาศัย (หน่วย)	๒๙๓,๔๐๐,๔๒๘.๒๓	๓๐๙,๖๙๕,๖๓๐.๐๙	๓๒๘,๐๔๙,๔๙๓.๖๗	๑๔๑,๑๓๖,๐๖๕.๓๓
กิจการขนาดเล็ก (หน่วย)	๑๐๐,๒๓๒,๔๙๑.๕๓	๑๐๕,๓๐๒,๔๘๘.๗๓	๑๑๒,๑๙๕,๓๔๙.๖๕	๔๗,๔๒๒,๔๖๔.๕๗
กิจการขนาดกลาง (หน่วย)	๙๙,๗๖๖,๘๕๑.๑๒	๑๐๓,๐๕๖,๘๗๐.๓๑	๑๐๗,๘๗๒,๔๔๒.๖๔	๔๕,๖๙๗,๒๐๕.๒๗
กิจการขนาดใหญ่ (หน่วย)	๓๐,๒๘๓,๗๒๔.๒๑	๓๘,๐๗๖,๘๓๘.๑๕	๔๕,๒๖๑,๓๐๒.๖๒	๒๑,๐๑๐,๑๒๓.๘๙
กิจการเฉพาะอย่าง (หน่วย)	๖,๓๗๑,๓๘๘.๘๑	๖,๒๙๓,๕๗๘.๔๓	๖,๓๑๓,๑๕๓.๘๑	๒,๗๕๔,๙๘๒.๕๙
สูบน้ำเพื่อการเกษตร (หน่วย)	๒,๗๔๑,๖๖๘.๖๔	๔,๕๒๘,๙๘๘.๗๘	๔,๐๙๗,๗๗๘.๐๑	๑,๕๔๑,๘๘๑.๑๒
ไฟชั่วคราว (หน่วย)	๓,๖๐๓,๘๘๒.๒๑	๓,๙๖๑,๘๑๗.๐๑	๔,๔๔๒,๒๙๘.๕๐	๒,๑๖๐,๓๔๙.๕๐
รวม (หน่วย)	๕๓๖,๓๕๕,๔๓๔.๗๕	๕๗๐,๙๑๖,๒๑๑.๕๐	๖๐๘,๒๓๑,๘๑๘.๙๐	๒๖๑,๗๒๓,๐๗๒.๒๗

ที่มา : การไฟฟ้าส่วนภูมิภาคจังหวัดสกลนคร (ข้อมูล ณ ๓๑ พฤษภาคม ๒๕๕๙)

๑.๔.๙ การคมนาคมและการวางผังเมือง

๑) การคมนาคม

การคมนาคมขนส่งในพื้นที่จังหวัดสกลนครส่วนใหญ่ อาศัยการขนส่งทางถนนเป็นหลัก เชื่อมโยงระหว่างอำเภอ จังหวัดและจังหวัดสู่จังหวัดใกล้เคียง โดยมีทางหลวงแผ่นดินทั้งหมดประมาณ ๙๙๙ กิโลเมตร รับผิดชอบโดยกรมทางหลวง กระทรวงคมนาคม มีหน่วยงานแขวงทางหลวงสกลนครที่ ๒ (สว่างแดนดิน และแขวงทางหลวงบึงกาฬ ที่รับผิดชอบ ดูแล รักษาสภาพทางหลวงให้มีสภาพที่พร้อมใช้งานที่สะดวก และปลอดภัย ตลอดจนปรับปรุง ขยายช่องจราจรให้เพียงพอกับปริมาณจราจรที่เพิ่มขึ้นตามการเติบโตของเศรษฐกิจจังหวัดสกลนครและของประเทศ

รูปภาพที่ ๑.๗ แสดงเส้นทางการคมนาคมในจังหวัดสกลนคร

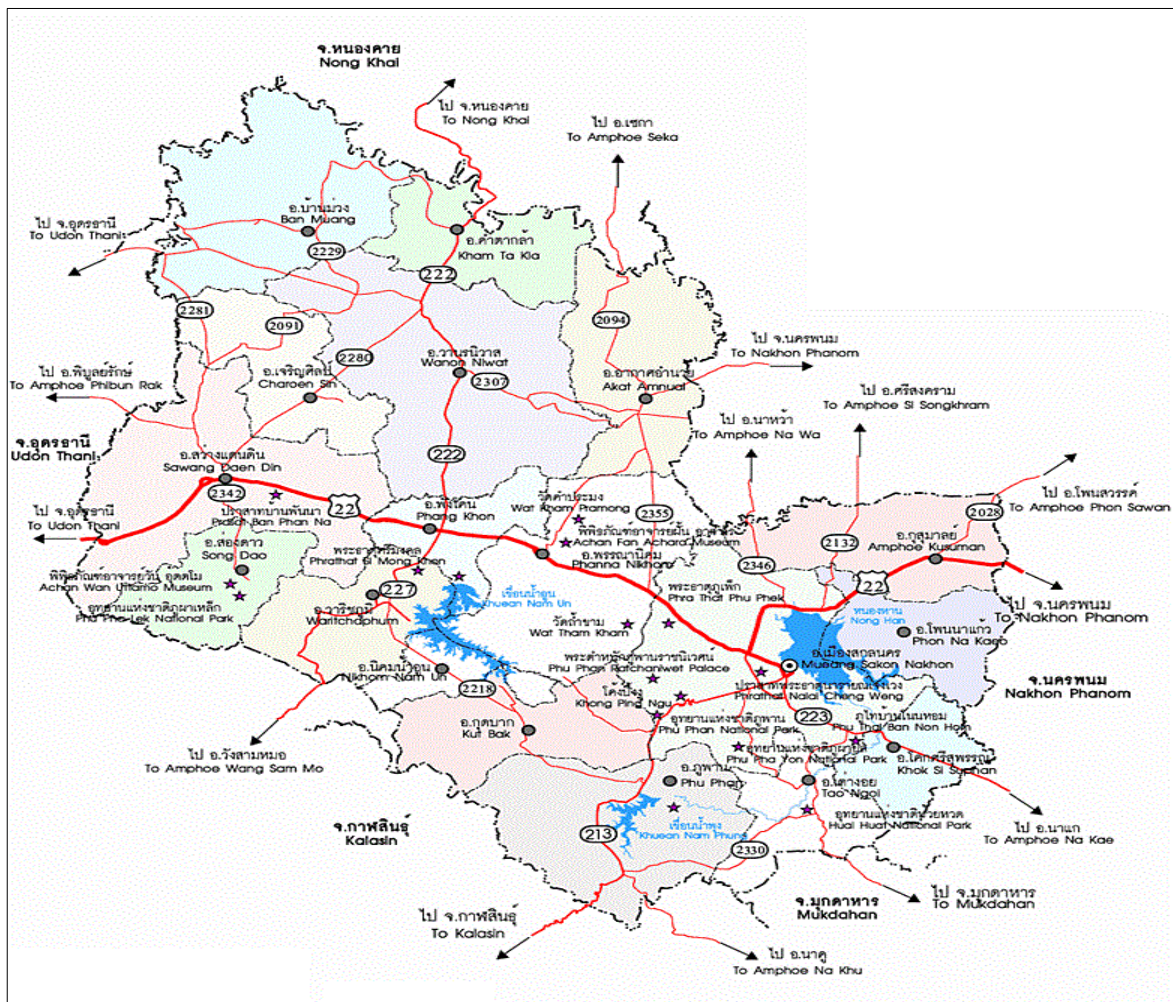

ที่มา : แขวงทางหลวงสกลนครที่ ๑ (ข้อมูล ณ วันที่ ๒๗ มิถุนายน ๒๕๕๙)

ถนนจังหวัดสกลนคร มีถนนที่ก่อสร้างแล้วเสร็จที่อยู่ในความรับผิดชอบของหน่วยงาน ดังนี้

๑) ทางหลวงแผ่นดิน เป็นทางหลวงที่อยู่ในความรับผิดชอบของกรมทางหลวง

เป็นโครงข่ายสายหลักเชื่อมระหว่างจังหวัดกับจังหวัด จังหวัดกับอำเภอ อำเภอสู่อำเภอ และไปสู่สถานที่สำคัญ โดยเส้นทางที่อยู่ในความรับผิดชอบของแขวงทางหลวงสกลนครที่ ๑ และแขวงทางหลวงสกลนครที่ ๒ (สว่างแดนดิน) ระยะทางรวมประมาณ ๘๗๒.๘ กม.

“อยู่สกล รักสกล ทำเพื่อสกลนคร”

๒) ทางหลวงชนบท เป็นทางหลวงที่อยู่ในความรับผิดชอบของกรมทางหลวงชนบท เป็นเส้นทางเชื่อมต่อโครงข่ายสายหลักของกรมทางหลวง และยังเป็นเส้นทางเข้าสู่แหล่งผลิตสินค้า แหล่งท่องเที่ยว แหล่งชุมชน และสถานที่อื่น ๆ มีระยะทางรวมประมาณ ๑,๑๗๘.๕๓๕ กม.

๓) ทางที่อยู่ในความรับผิดชอบขององค์กรปกครองส่วนท้องถิ่น และหน่วยงานอื่นๆ เป็นเส้นทางที่อยู่ในชุมชนเชื่อมเข้าสู่ทางหลวงแผ่นดิน และทางหลวงชนบท โดยอยู่ในความควบคุมขององค์กรปกครองส่วนท้องถิ่น เช่น องค์การบริหารส่วนจังหวัด เทศบาล และองค์การบริหารส่วนตำบล โดยมีระยะทางรวมประมาณ ๔,๑๓๖.๙ กม.

รูปภาพที่ ๑.๘ แสดงเส้นทางโครงข่ายการคมนาคมในจังหวัดสกลนคร



ที่มา : แขวงทางหลวงชนบทสกลนคร (ข้อมูล ณ วันที่ ๓๐ มิถุนายน ๒๕๕๙)

จำนวนโครงข่ายสายทาง ๖๔ สายทาง ระยะทาง ๑,๑๗๗.๒๓๗ กม. แบ่งเป็น

- ถนนลาดยาง ๑,๑๔๖.๔๕๗ กม.
- ถนนลูกรัง ๖.๒๑๒ กม.
- ถนนคอนกรีต ๒๔.๕๖๘ กม.

“อยู่สกล รักสกล ทำเพื่อสกลนคร”

ข้อมูลเส้นทางคมนาคมขนส่งสายหลักที่เป็นโครงข่ายสำคัญ ที่เชื่อมจังหวัดสกลนครกับจังหวัดอื่น ๆ

ผิวลาดยาง ระยะทาง ๔๙๙.๘๙๘ กม.

ผิวคอนกรีต ระยะทาง ๑.๓๙๕ กม.

ผิวลูกรัง ระยะทาง - กม.

ตารางที่ ๑.๑๐๔ แสดงข้อมูลเส้นทาง ๑๖ ทาง รวมระยะทางยาว ๕๐๑ กม. สาย. ๒๙๓

ลำดับ	หมายเลข ทางหลวง	ชื่อตอนควบคุม	ระยะทาง ๒ ช่องจราจร (กม.)	ระยะทาง ๔ ช่องจราจร (กม.)	รวม (กม.)	ปริมาณ จราจร คัน/วัน	เชื่อมกับ จังหวัด
๑	๒๒	บ้านยา – สูงเนิน	๓๕.๖๒๖	๔๘.๑๕๕	๘๓.๗๘๐	๑๕๔๖๖	อุดรธานี
๒	๒๒๒	พังโคน – หนองแวง	๓๓.๙๗๕	๘.๐๒๕	๔๒.๐๐๐	๕๓๖๓	บึงกาฬ
๓	๒๒๗	บ้านผาสุก – พังโคน	๓๙.๖๕๒	๒.๑๖๕	๔๑.๘๑๗	๕๖๘๒	กาฬสินธุ์
๔	๒๐๙๑	สว่างแดนดิน – หนองแวง	๕๖.๙๕๗	๑.๘๐๒	๕๘.๗๕๙	๔๑๒๑	บึงกาฬ
๕	๒๐๙๔	พรรณานิคม – ท่าก้อน	๖๐.๕๓๐	๓.๐๘๔	๖๓.๖๑๔	๕๔๒๗	บึงกาฬ
๖	๒๑๗๗	นาบ้อย – อากาศอำนวย	๖.๙๖๒		๖.๙๖๒	๒๑๔๕	นครพนม
๗	๒๑๘๕	บ้านเชื่อม – โคกสะอาด	๗.๕๖๓		๗.๕๖๓		นครพนม
๘	๒๒๑๘	คำเพิ่ม-ห้วยยาง	๕๒.๔๖๙		๕๒.๔๖๙	๒๐๕๓	กาฬสินธุ์
๙	๒๒๗๐	ลำน้ำสงคราม-หนามแท่ง	๑.๗๘๗		๑.๗๘๗		อุดรธานี
๑๐	๒๒๘๐	เจริญศิลป์ – นาบัว	๒๙.๒๐๓	๘.๕๗๐	๓๗.๗๗๓	๖๑๐๙	บึงกาฬ
๑๑	๒๒๘๑	โคกคอน – ชัยยานนท์	๑๒.๒๐๐		๑๒.๒๐๐	๘๓๗	อุดรธานี
๑๒	๒๓๐๗	วานรนิวาส – บ้านเชื่อม	๒๔.๗๙๔	๑.๓๐๐	๒๖.๐๙๔	๒๓๘๘	นครพนม
๑๓	๒๓๐๘	บ้านขาม – บ้านเชื่อม	๑๘.๙๖๒		๑๘.๙๖๒	๑๐๖๘	บึงกาฬ
๑๔	๒๓๔๒	สว่างแดนดิน – ส่องดาว	๑๙.๒๑๓		๑๙.๒๑๓	๓๒๙๗	กาฬสินธุ์
๑๕	๒๓๕๕	สูงเนิน – สีแยก	๒๒.๘๓๓	๑.๑๐๑	๒๓.๙๓๔	๔๐๖๐	บึงกาฬ
๑๖	๒๓๗๙	เจริญศิลป์ – กุดนาขาม	๔.๓๖๖		๔.๓๖๖	๙๙๔	ศูนย์ศิลปาชีพ

ที่มา : แขวงทางหลวงสกลนครที่ ๒ (สว่างแดนดิน) (ข้อมูล ณ วันที่ ๑๒ กรกฎาคม ๒๕๕๙)

ตารางที่ ๑.๑๐๕ แสดงข้อมูลเส้นทางคมนาคมขนส่งสายหลักที่เป็นโครงข่ายสำคัญที่เชื่อมจังหวัดสกลนครกับ

จังหวัดอื่น ๆ

ผิวลาดยาง ระยะทาง ๔๙๗.๙๙๒ กม.

ผิวคอนกรีต ระยะทาง ๑๓๙๕ กม. (สาย ๒๐๙๑ กม.๐+๐๐๐ - กม.๑+๓๙๕)

ลำดับ	หมายเลข ทางหลวง	ชื่อตอนควบคุม	ระยะทาง ๒ ช่องจราจร (กม.)	ระยะทาง ๔ ช่องจราจร (กม.)	รวม (กม.)	ปริมาณ จราจรคัน/ วัน	เชื่อมกับ จังหวัด
๑	๒๒	สูงเนิน-ดอนเชียง บาน	๖๐.๕๖๐	๑๐๘.๘๙๐	๑๖๙.๔๕	๑๔,๘๕๑	นครพนม
๒	๒๑๓	สมเด็จพระ-ภูพาน-นาคำ- สกลนคร	๗๒.๕๗๐	๑๑๐.๗๘๐	๑๘๓.๓๕๐	๘,๑๓๕	กาฬสินธุ์
๓	๒๒๓	สกลนคร-นาแก	๔๒.๘๐๗	๒๗.๙๙๐	๗๐.๘๐๐	๖,๘๓๐	นครพนม

ที่มา : แขวงทางหลวงสกลนครที่ ๑ (ข้อมูล ณ วันที่ ๒๗ มิถุนายน ๒๕๕๙)

“อยู่สกล รักสกล ทำเพื่อสกลนคร”

รูปภาพที่ ๑.๙ แสดงเส้นทางโครงข่ายการคมนาคมที่อยู่ได้รับการถ่ายโอนและถนนที่อยู่ในความรับผิดชอบขององค์การบริหารส่วนจังหวัดสกลนคร

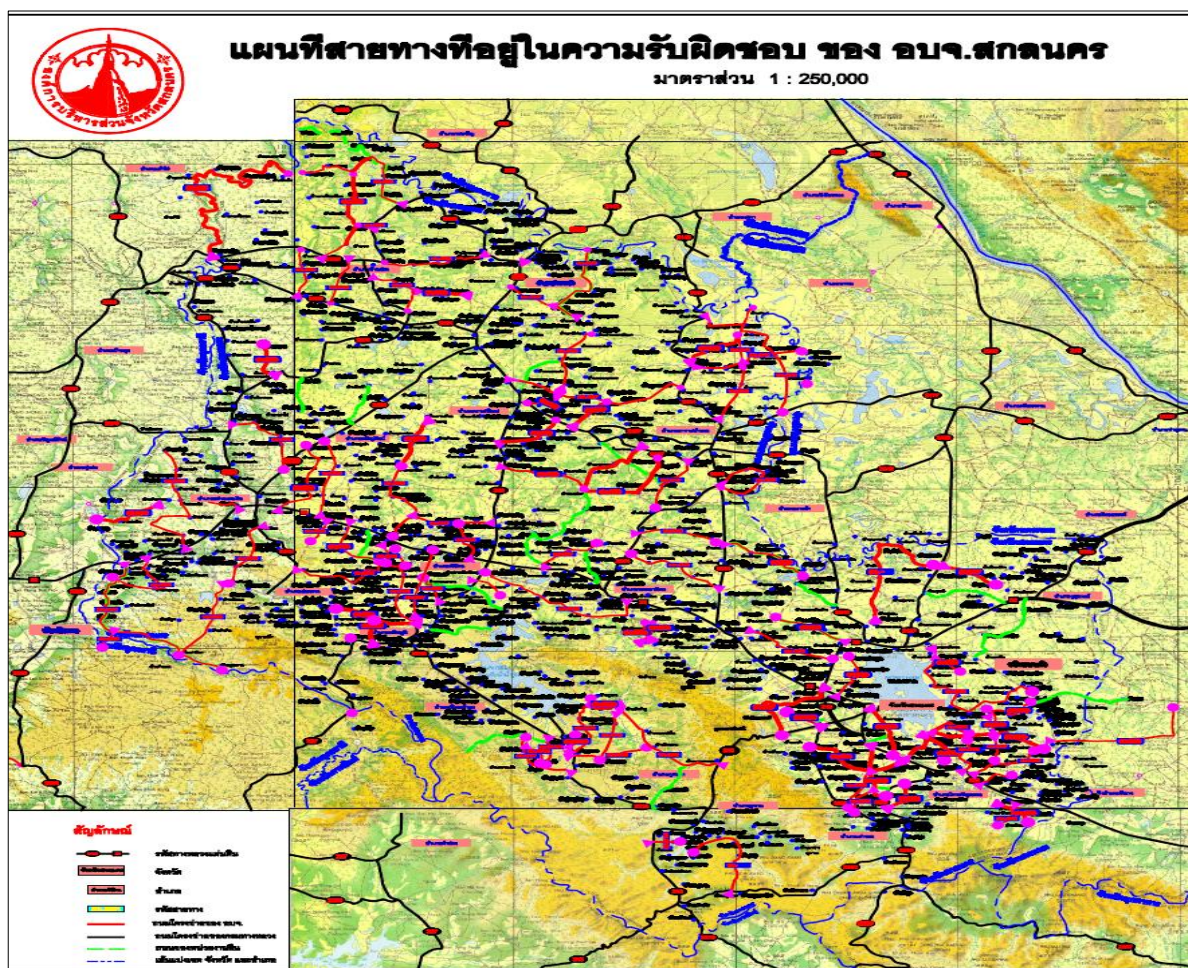

ปัญหาและอุปสรรค ถนนที่อยู่ได้รับการถ่ายโอนและถนนที่อยู่ในความรับผิดชอบขององค์การบริหารส่วนจังหวัดสกลนคร

- ถนนที่ได้รับการถ่ายโอนจากส่วนราชการอื่น เมื่อครั้งรับโอน (พ.ศ. ๒๕๔๖ - ๒๕๔๗) มีสภาพผิวจราจรใกล้จะหมดอายุการใช้งาน / หรือหมดอายุการใช้งานแล้ว การชำรุดเสียหายเป็นลักษณะชำรุดเสียหายโดยหมดสภาพไปพร้อม ๆ กัน จึงทำให้ไม่สามารถซ่อมแซม / หรือบำรุงรักษาได้ตามระยะเวลาและครอบคลุมทั้งหมดเพราะงบประมาณมีจำกัด ซึ่งได้รับการถ่ายโอน จำนวน ๙๗ สายทาง ระยะทางยาว ๙๘๖.๙๑๕ กิโลเมตร

- ถนนอื่นที่อยู่ในภารกิจขององค์การบริหารส่วนจังหวัดสกลนคร มีอยู่จำนวนมาก ซึ่งได้รับการขอความอนุเคราะห์จากองค์กรปกครองส่วนท้องถิ่นอื่นและราษฎรในพื้นที่ ให้ดำเนินการซ่อมแซมเพื่อบรรเทาความเดือดร้อน องค์การบริหารส่วนจังหวัดสกลนครจึงเข้าดำเนินการแก้ไขปัญหาดังกล่าว ซึ่งทำให้ไม่สามารถดำเนินการตามแผนงานการซ่อมบำรุงถนนให้แล้วเสร็จตามแผนงานได้

- โครงข่ายสายทางขององค์การบริหารส่วนจังหวัดสกลนคร ได้ทับซ้อนกับโครงข่ายของแขวงทางหลวงชนบทสกลนคร ทำให้ไม่สามารถลงทะเบียนเป็นทางหลวงท้องถิ่นได้ และอาจจะทำให้เสียโอกาสในการพิจารณาจัดสรรงบประมาณอุดหนุนได้

“อยู่สกล รักสกล ทำเพื่อสกลนคร”

- ขาดแคลนบุคลากรในการซ่อมบำรุงรักษาดูแล พนักงานขับเครื่องจักรกล เครื่องจักรกล (ใช้ในงานซ่อมบำรุง) และงบประมาณที่เพียงพอ

- ปัจจุบันองค์การบริหารส่วนจังหวัดสกลนคร อยู่ระหว่างดำเนินการสำรวจสายทางที่อยู่ในความรับผิดชอบทั้งหมด และโครงการที่ไม่ทับซ้อนกับแนวทางหลวงชนบทสกลนคร เพื่อขอลงทะเบียนทางหลวงท้องถิ่น

การพัฒนาโครงสร้างพื้นฐานและโลจิสติกส์ การคมนาคมและขนส่งเพื่อเชื่อมโยงประเทศเพื่อนบ้าน

๑. โครงการเร่งรัดทางสายประธานเป็น ๔ ช่องจราจร ทางหลวงหมายเลข ๒๒ อุดร - สกลนคร - นครพนม ทางหลวงหมายเลข ๒๒ เป็นเส้นทางสายหลักที่เชื่อมโยงการเดินทางระหว่าง จ.อุดรธานี - จ.สกลนคร - จ.นครพนม และไปยังสะพานข้ามแม่น้ำโขงแห่งที่ ๓ (จ.นครพนม - แขวงคำม่วน) เส้นทางนี้ระยะทาง ๒๔๐.๗ กม. ได้ขยายเป็น ๔ ช่องจราจรแล้วบางส่วน ยังเหลือที่เป็นทาง ๒ ช่องจราจร ในช่วงระหว่าง อ.สว่างแดนดิน - อ.พังโคน ระยะทางประมาณ ๓๒.๖ กม. เป็นเงิน ๑,๓๐๐ ลบ. สกลนคร - นครพนม ระยะทาง ๑๕.๓๕ กม. งบประมาณ ๕๕๐ ลบ. จำเป็นต้องขยายทางให้เป็น ๔ ช่องจราจรตลอดเส้นทาง เพื่อรองรับปริมาณการจราจร ที่ปัจจุบันเพิ่มมากขึ้นรวมทั้งในอนาคต หลังเข้าสู่ประชาคมอาเซียน



๒. โครงการเร่งรัดทางสายประธานเป็น ๔ ช่องจราจร ทางหลวงหมายเลข ๒๒๓ ทางหลวงหมายเลข ๒๒๓ เป็นเส้นทางเชื่อมระหว่าง จ.สกลนคร - อ.นาแก จ.นครพนม และเป็นเส้นทางที่ใช้เดินทางจากสกลนครไปมุกดาหาร ซึ่งมีสะพานมิตรภาพแห่งที่ ๒ (มุกดาหาร - สะหวันนะเขต) อีกทั้งเป็นเส้นทางที่ประชาชนใช้เดินทางไปมัสการพระธาตุพนม ช่วงบริเวณดังกล่าวยังเป็น ๒ ช่องจราจร มีระยะทางประมาณ ๑๖ กม. งบประมาณ ๘๔๐ ลบ. ดังนั้น เพื่อให้การเดินทางและการขนส่งสินค้า มีความคล่องตัวมากขึ้นและ เพื่อเป็นการลดต้นทุน การขนส่ง จำเป็นต้องทำการขยายเส้นทางให้มี ๔ ช่องจราจรตลอดเส้นทาง เพื่อรองรับปริมาณการจราจร ที่จะเพิ่มมากขึ้นในอนาคตหลังเข้าสู่ประชาคมอาเซียน



“อยู่สกล รักสกล ทำเพื่อสกลนคร”

๓. โครงการสำรวจออกแบบถนนเชื่อมโยงประชาคมเศรษฐกิจอาเซียน (เทือกเขาภูพานประตูสู่ AEC) ในทางหลวงหมายเลข ๒๑๓ ตอน สมเด็จ – สกลนคร ระหว่าง กม.๘๖+๐๐๐ - กม.๑๖๘+๕๐๐ ระยะทาง ๘๒.๕๐๐ กม. ด้วยจังหวัดสกลนครขอให้พิจารณาจัดตั้งงบประมาณสำหรับการศึกษารายละเอียดทางด้านวิศวกรรม การวิเคราะห์ผลกระทบต่อสิ่งแวดล้อม(Environmental Impact Assessment) และการประมาณการผลกระทบของโครงการ ซึ่งจะมีผลต่อสุขภาพของประชาชน (Health Impact Assessment) สำหรับการพัฒนาเส้นทางคมนาคมและขนส่งผ่านเทือกเขาภูพานระหว่างจังหวัดกาฬสินธุ์กับจังหวัดสกลนครตามแนวคิดเรื่อง เทือกเขาภูพานประตูสู่ AEC โดยแบ่งเป็น ๒ ระยะคือ

- ระหว่างช่วง กม.๘๘+๐๐๐ - กม.๑๑๔+๐๐๐ , กม.๑๕๒+๐๐๐ - กม.๑๖๒+๐๐๐ เป็นบริเวณทางลาดชัน คดเคี้ยว และอยู่ในเขตอุทยานฯ ระยะทาง ๒๖ กม. ต้องทำการศึกษาเพื่อหาแนวทางพัฒนาเส้นทางให้เหมาะสมกับสภาพพื้นที่

- ระหว่าง กม.๑๑๔+๐๐๐ - กม.๑๕๒+๐๐๐ ระยะทาง ๓๘ กม. ปรับปรุงและขยายทางให้ได้มาตรฐานอย่างน้อยกว้าง ๑๒ เมตร งบประมาณ ๔๕๐ ลบ.



๔. โครงการพัฒนาความพร้อมและศักยภาพของแหล่งท่องเที่ยว กิจกรรมป้ายท่องเที่ยว เนื่องจากจังหวัดสกลนครมีแหล่งท่องเที่ยว ทั้งด้านธรรมชาติ วัฒนธรรม และแหล่งท่องเที่ยวเชิงอนุรักษ์เป็นจำนวนมาก ในหลายพื้นที่ เพื่อเป็นการแนะนำประชาสัมพันธ์แหล่งท่องเที่ยว แก่นักท่องเที่ยวที่เดินทางเข้าสู่จังหวัดสกลนคร จำเป็นต้องจัดทำป้ายแนะนำข้างทาง และป้ายแบบแขวนสูง แหล่งท่องเที่ยวในทางหลวงเพื่อประชาสัมพันธ์และแนะนำเส้นทางแหล่งท่องเที่ยวในจังหวัดสกลนคร ใช้งบประมาณ ในการดำเนินการ ๗ ลบ.



“อยู่สกล รักสกล ทำเพื่อสกลนคร”

๕. โครงการก่อสร้างเลี้ยวเมืองสว่างแดนดิน ด้วยจังหวัดสกลนครขอให้พิจารณาจัดตั้งงบประมาณสำหรับการศึกษาเส้นทางเลี้ยวเมืองสว่างแดนดิน เนื่องจากสภาพปัจจุบันทางหลวงแผ่นดินหมายเลข ๒๒ (ทางหลวง สาย อุดรธานี-สกลนคร) บริเวณช่วงตัดผ่าน เทศบาลตำบลสว่างแดนดิน จ.สกลนครนั้นมีเขตทางแคบ(๑๕ ม.) โดยขยายเป็น ๔ ช่องจราจรแล้ว มีการจราจรหนาแน่นและเพิ่มขึ้นอย่างต่อเนื่อง ทำให้ผู้ใช้ทางไม่ได้รับความสะดวก และไม่ปลอดภัยในการเดินทาง ทั้งนี้ เพื่อแก้ไขปัญหาการจราจรที่เกิดขึ้น จึงกำหนดการพิจารณาก่อสร้างทางหลวงแนวใหม่ สายทางเลี้ยวเมืองสว่างแดนดิน ซึ่งจะเป็นแนวทางหนึ่งในการแก้ไขปัญหาจราจร ตลอดจนเพิ่มศักยภาพในการขยายพื้นที่ทางเศรษฐกิจของ อำเภอสว่างแดนดิน จังหวัดสกลนครทางหนึ่งด้วย



ตารางที่ ๑.๑๐๖ แสดงข้อมูลเส้นทางคมนาคมขนส่งสายหลักที่เป็นโครงข่ายสำคัญที่เชื่อมจังหวัดสกลนคร
กับจังหวัดอื่น ๆ มี ๘ สายทาง รวมระยะทางยาว ๒๔๗.๔๔ กม. ฟีวลาดยาง

ลำดับ	หมายเลข ทางหลวง	ชื่อตอนควบคุม	ระยะทาง ๒ ช่องจราจร (กม.)	ระยะทาง ๔ ช่องจราจร (กม.)	รวม (กม.)	ปริมาณจราจร คัน/วัน	เชื่อมกับ จังหวัด
๑	๒๒	สูงเนิน-ท่าแร่- โชคอำนวย	๑๗.๙๗๐	๔๒.๕๗๐	๖๐.๕๔๐	๑๔,๘๕๑	นครพนม
๒	๒๑๓	สมเด็จ -สร้าง ค้อ-สกลนคร	๖๑.๕๐๐	๒๑.๐๐๐	๘๒.๕๐๐	๘,๑๓๕	กาฬสินธุ์
๓	๒๒๓	สกลนคร-นาแก	๒๙.๗๐๗	๑๓.๑๐๐	๔๒.๘๐๗	๖,๘๓๐	นครพนม
๔	๒๔๑	ทางเลี่ยงเมือง สกลนคร	-	๑๐.๑๔๕	๑๐.๑๔๕	๑๑,๗๑๐	สกลนคร
๕	๒๐๒๘	กุสุมาลย์-โพธิ์ จาน	๑๓.๕๐๐	๐.๕๐๐	๑๔.๐๐๐	๒,๑๙๗	นครพนม
๖	๒๑๓๒	ท่าแร่-นาเพียง	๒๐.๒๑๒	-	๒๐.๒๑๒	๑,๙๔๕	นครพนม
๗	๒๓๔๗	ธาตุนาเวง- สกลนคร	-	๕.๖๐๔	๕.๖๐๔	๒,๓๑๒	สกลนคร
๘	๒๓๕๘	โนนหอม-เต่า งอย	๑๑.๕๓๒	-	๑๑.๖๓๒	๒,๐๕๗	สกลนคร

ที่มา : แขวงทางหลวงชนบทนครที่ ๑ (ข้อมูล ณ วันที่ ๒๗ มิถุนายน ๒๕๕๙)

“อยู่สกล รักสกล ทำเพื่อสกลนคร”

การคมนาคมทางบกจังหวัดสกลนครประกอบด้วย

๑. การเดินทางที่เชื่อมต่ออำเภอเมืองสกลนคร ได้แก่ รถหมวด ๒ และหมวด ๓ จำนวน ๒๑ เส้นทาง เข้าใช้สถานีขนส่งผู้โดยสารจังหวัดสกลนคร แห่งที่ ๒ ซึ่งเป็นรถบัส รถหมวด ๓ และหมวด ๔ จำนวน ๑๑ เส้นทาง เข้าใช้สถานีขนส่งผู้โดยสารจังหวัดสกลนคร แห่งที่ ๑ ซึ่งเป็นรถโดยสารสองแถว และรถหมวด ๑ จำนวน ๒ เส้นทาง เดินทางอยู่ในเขตตัวเมืองสกลนคร

๒. การเดินทางที่เชื่อมต่ออำเภออื่นๆ ของจังหวัดสกลนคร ไม่ผ่านตัวเมืองสกลนคร ได้แก่ รถหมวด ๒ จำนวน ๒ เส้นทาง รถหมวด ๓ จำนวน ๖ เส้นทาง รถหมวด ๔ จำนวน ๕ เส้นทาง และรถขนาดเล็ก จำนวน ๑๒ เส้นทาง

ตารางที่ ๑.๑๐๗ แสดงข้อมูลการเดินทางที่เชื่อมต่ออำเภอเมืองสกลนคร

หมวด	สายที่	ชื่อเส้นทาง- ช่วงการเดินทาง	ชื่อผู้ประกอบการ
๑.๑ รถหมวด ๒ และ หมวด ๓ จำนวน ๒๑ เส้นทาง เข้าใช้สถานีขนส่งผู้โดยสารจังหวัดสกลนครแห่งที่ ๒ ซึ่งเป็นรถบัส			
๒	๒๖	กรุงเทพฯ - นครพนม กรุงเทพฯ- ศรีสงคราม	บริษัทขนส่ง จำกัด
๒	๒๗	กรุงเทพฯ- ธาตุพนม กรุงเทพฯ- เรณูนคร กรุงเทพฯ- สกลนคร กรุงเทพฯ- นาแก	บริษัทขนส่ง จำกัด
๒	๔๓๐	กรุงเทพฯ- อุดรธานี - นครพนม	บริษัทขนส่ง จำกัด
๓	๒๓๐	อุดรธานี - สกลนคร	บริษัทอุดรสกลเดินรถ จำกัด
๓	๒๓๑	อุดรธานี - นครพนม	บริษัท สหอุดรเดินรถ (๑๙๗๔) จำกัด
๓	๒๓๕	อุดรธานี - อุบลราชธานี (ข)	บริษัท สหมิตรอุบล จำกัด
๓	๒๓๗	สกลนคร - กาฬสินธุ์	บริษัทแสงปทีปเดินรถ จำกัด
๓	๒๓๘	สกลนคร - บ้านไผ่ (สารคาม)	บริษัทแสงปทีปเดินรถ จำกัด
๓	๒๔๐	สกลนคร - ธาตุพนม	บริษัท สหมิตรอุบล จำกัด
๓	๒๔๑	สกลนคร - อุบลราชธานี	บริษัท สหมิตรอุบล จำกัด
๓	๒๘๗	สกลนคร - บ้านแพง	บริษัท เชิงชุมเดินรถ จำกัด
๓	๕๓๕	สกลนคร -เรณูนคร - ธาตุพนม	บริษัท เชิงชุมเดินรถ จำกัด
๓	๕๔๐	สกลนคร - วังสามหมอ	บริษัท เชิงชุมเดินรถ จำกัด
๓	๕๔๓	สกลนคร - เซกา สกลนคร - คำตากล้า	บริษัท เชิงชุมเดินรถ จำกัด
๓	๕๔๔	สกลนคร - ภูผินารายณ์	บริษัท เชิงชุมเดินรถ จำกัด
๓	๕๕๙	สกลนคร - โซพิสัย สกลนคร - บ้านม่วง	บริษัท เชิงชุมเดินรถ จำกัด
๓	๕๘๒	สกลนคร - ปลาปาก	บริษัท เชิงชุมเดินรถ จำกัด
๓	๕๘๓	สกลนคร - ท่าแร่ - บ้านแพง	บริษัท เชิงชุมเดินรถ จำกัด
๓	๕๘๖	ขอนแก่น - นครพนม	บริษัท เชิงชุมเดินรถ จำกัด
๓	๖๖๑	เขียงราย - นครพนม	บริษัท ขนส่ง จำกัด
๓	๘๒๗	นครพนม - ระยอง	บริษัท ขาญทัวร์ จำกัด
๓	๘๓๗	นครพนม - นครศรีธรรมราช	บริษัท ขาญทัวร์ จำกัด
๓	๘๗๖	นครพนม - เชียงใหม่	บริษัทเพชรประเสริฐ จำกัด

“อยู่สกล รักสกล ทำเพื่อสกลนคร”

หมวด	สายที่	ชื่อเส้นทาง- ช่วงการเดินรถ	ชื่อผู้ประกอบการ
๑.๒ รถหมวด ๓ และหมวด ๔ จำนวน ๑๑ เส้นทาง ใช้สถานีขนส่งผู้โดยสารจังหวัดสกลนครแห่งที่ ๑ ซึ่งเป็นรถโดยสารสองแถว			
๓	๒๘๗	สกลนคร – นาหว้า	บริษัท เชิงชุมเดินรถ จำกัด
๓	๕๓๕	สกลนคร – นาแก สกลนคร – บ้านหนองเหียน สกลนคร – บ้านเหล่าโพนค้อ สกลนคร – โพนทอง สกลนคร – ต่างอย สกลนคร – ด่านม่วงคำ สกลนคร – คูสนาม	
๓	๕๔๓	สกลนคร – เซกา สกลนคร – บ้านท่าก้อน สกลนคร – อากาศอำนวย	บริษัท เชิงชุมเดินรถ จำกัด
๓	๕๔๔	สกลนคร – บ้านหลุบเลา สกลนคร – บ้านนาคู สกลนคร – เข้าวัง	บริษัท เชิงชุมเดินรถ จำกัด
๓	๕๘๒	สกลนคร – กุสุมาลย์ สกลนคร – เชียงสือ สกลนคร – บ้านแป้น สกลนคร – บ้านนาเพียง	บริษัท เชิงชุมเดินรถ จำกัด
๔	๑๔๒๒	สกลนคร – สว่างแดนดิน	บริษัท เชิงชุมเดินรถ จำกัด
๔	๑๔๒๖	สกลนคร – วาริชภูมิ สกลนคร – บ้านผึกคำภู สกลนคร – ต่างอย สกลนคร – กุดบาก	บริษัท เชิงชุมเดินรถ จำกัด
๔	๔๓๕๓	สกลนคร – บ้านท่าแร่	สหกรณ์เดินรถยนต์โดยสารขนาดเล็ก จก.
๔	๔๕๘๘	สกลนคร – บ้านโนนพอก	บริษัท เชิงชุมเดินรถ จำกัด
๔	๔๕๘๙	สกลนคร – บ้านขมิ้น	สหกรณ์เดินรถยนต์โดยสารขนาดเล็ก จก.
๔	๔๕๙๐	สกลนคร – บ้านดอนเชียงชุม	บ.เชิงชุมเดินรถ จก. และ หจก.รัชวินาทรานสปอร์ต
๑.๓ รถหมวด ๑ จำนวน ๒ เส้นทาง เดินรถอยู่ในเขตตัวเมืองสกลนคร			
๑	สายที่ ๒	ราชภัฏสกลนคร – บ้านดอนหมู	หจก.ท่าแร่ทรานสปอร์ต
๑	สายที่ ๓	วงกลมบ้านพังขว้างใต้ – บ้านหนอง ทรายขาว	บริษัทเชิงชุมเดินรถ จำกัด

ตารางที่ ๑.๑๐๘ แสดงข้อมูลการเดินรถที่เชื่อมต่ออำเภออื่นๆ ของจังหวัดสกลนคร ผ่านตัวเมืองสกลนคร

หมวด	สายที่	ชื่อเส้นทาง- ช่วงการเดินรถ	ชื่อผู้ประกอบการ
๒.๑ รถหมวด ๓ จำนวน ๕ เส้นทาง			
๓	๕๘๖	ขอนแก่น – นครพนม	บริษัทเชิงชุมเดินรถ จำกัด
๓	๖๖๑	เขียงราย – นครพนม	บริษัท ขนส่ง จำกัด
๓	๘๒๗	นครพนม – ระยอง	บริษัทชาญทัวร์ จำกัด

“อยู่สกล รักสกล ทำเพื่อสกลนคร”

หมวด	สายที่	ชื่อเส้นทาง- ช่วงการเดินรถ	ชื่อผู้ประกอบการ
๓	๘๓๗	นครพนม – นครศรีธรรมราช	บริษัทชาญทัวร์ จำกัด
๓	๘๗๖	นครพนม – เชียงใหม่	บริษัทเพชรประเสริฐ จำกัด

ตารางที่ ๑.๑๐๙ แสดงข้อมูลการเดินทางที่เชื่อมต่ออำเภออื่นๆ ของจังหวัดสกลนคร ไม่ผ่านตัวเมืองสกลนคร

หมวด	สายที่	ชื่อเส้นทาง- ช่วงการเดินรถ	ชื่อผู้ประกอบการ
๓.๑ รถหมวด ๒ จำนวน ๒ เส้นทาง			
๒	๘๗	กรุงเทพมหานคร – พังโคน	บริษัทขนส่ง จำกัด
๒	๓๓	กรุงเทพมหานคร – กระนวน-บ้านแพง	บริษัทขนส่ง จำกัด
๓.๒ รถหมวด ๓ จำนวน ๑ เส้นทาง			
๓	๒๒๕	อุดรธานี – บึงกาฬ	บริษัทอุดรยานยนต์ขนส่ง จำกัด
๓.๓ รถหมวด ๔ จำนวน ๕ เส้นทาง			
๔	๔๕๘๓	วงกลมพรรณานิคม – วิทยาลัยการอาชีพ พรรณานิคม	หจก.รัชวินาทรานสปอร์ต
๔	๔๓๙๔	พังโคน – นิคมน้ำอูน	บริษัท เชิงชุมเดินรถ จำกัด
๔	๔๒๑๗	สว่างแดนดิน – คำบิด	บริษัทเศรษฐอุดม จำกัด
๔	๔๒๑๘	สว่างแดนดิน – ดอนเชียง	บริษัทเศรษฐอุดม จำกัด
๔	๔๒๑๙	สว่างแดนดิน – กุดเรือคำ	บริษัทเศรษฐอุดม จำกัด
๓.๔ รถขนาดเล็ก จำนวน ๑๒ เส้นทาง			
รถขนาดเล็ก	๔๔๐๐๒	สว่างแดนดิน – ภูผาเหล็ก	สหกรณ์เดินรถสว่างแดนดิน จำกัด
รถขนาดเล็ก	๔๔๐๐๓	สว่างแดนดิน – ภูตะคาม	สหกรณ์เดินรถสว่างแดนดิน จำกัด
รถขนาดเล็ก	๔๔๐๐๔	สว่างแดนดิน – บ้านนาตินจี	สหกรณ์เดินรถสว่างแดนดิน จำกัด
รถขนาดเล็ก	๔๔๐๐๕	สว่างแดนดิน – วารินवास (ก)	สหกรณ์เดินรถสว่างแดนดิน จำกัด
รถขนาดเล็ก	๔๔๐๐๖	สว่างแดนดิน – วารินवास (ข)	สหกรณ์เดินรถสว่างแดนดิน จำกัด
รถขนาดเล็ก	๔๔๐๐๗	สว่างแดนดิน – วาริชภูมิ	สหกรณ์เดินรถสว่างแดนดิน จำกัด
รถขนาดเล็ก	๔๔๐๐๘	สว่างแดนดิน – ภูตะคาม (ข)	สหกรณ์เดินรถสว่างแดนดิน จำกัด
รถขนาดเล็ก	๔๔๐๐๙	สว่างแดนดิน – บ้านดอนเชียงยืน	สหกรณ์เดินรถสว่างแดนดิน จำกัด
รถขนาดเล็ก	๔๔๐๑๐	สว่างแดนดิน – บ้านม่วง	สหกรณ์เดินรถสว่างแดนดิน จำกัด
รถขนาดเล็ก	๔๔๐๑๑	สว่างแดนดิน – คำตากกล้า	สหกรณ์เดินรถสว่างแดนดิน จำกัด
รถขนาดเล็ก	๔๔๐๑๒	สว่างแดนดิน – บ้านนาข่า	สหกรณ์เดินรถสว่างแดนดิน จำกัด
รถขนาดเล็ก	๔๔๐๑๓	สว่างแดนดิน – บ้านกุดเรือคำ	สหกรณ์เดินรถสว่างแดนดิน จำกัด

- รถโดยสารประจำทาง บริษัท ขนส่ง จำกัดและบริษัทเอกชน มีรถประจำทางออกจาก กรุงเทพมหานครไปจังหวัดสกลนครทุกวัน ออกจากสถานีขนส่งหมอชิตสายตะวันออกเฉียงเหนือ

- ทางรถไฟ การรถไฟแห่งประเทศไทย มีบริการรถไฟออกจากสถานีรถไฟหัวลำโพง ไปลงที่จังหวัดอุดรธานีทุกวัน แล้วเดินทางต่อไปโดยรถยนต์ประจำทางไปจังหวัดสกลนคร อีกประมาณ ๑๕๙ กิโลเมตร

- ทางเครื่องบิน บริษัท นกแอร์ จำกัด มี ๓ เที่ยวบิน (เช้า – เที่ยง – เย็น) และบริษัท แอร์เอเชีย จำกัด มี ๑ เที่ยวบิน (เช้า) มีบริการเที่ยวบินจากกรุงเทพฯ จากสนามบินดอนเมืองไปยังจังหวัดสกลนคร เดินทางทุกวัน

ที่มา : (ข้อมูล ณ วันที่ ๓๑ พฤษภาคม ๒๕๕๙)

“อยู่สกล รักสกล ทำเพื่อสกลนคร”

๒) การวางผังเมือง

ผังเมืองรวมจังหวัดสกลนคร ใช้บังคับเป็นกฎกระทรวง (ดำเนินการถึงขั้นตอนที่ ๑๔ จัดทำร่างกฎกระทรวงฯ เสนอคณะกรรมการกฤษฎีกา) การวางและจัดทำผังเมืองรวมจังหวัดสกลนคร จัดทำขึ้นตามมติคณะรัฐมนตรี เมื่อ วันที่ ๙ กรกฎาคม ๒๕๔๕ ที่เร่งรัดให้กระทรวงมหาดไทยจัดทำกฎหมายผังเมืองให้ครอบคลุมทั่วทั้งประเทศ สำนักงานโยธาธิการและผังเมืองจังหวัดสกลนคร ร่วมกับองค์การบริหารส่วนจังหวัดสกลนคร ดำเนินการวางและจัดทำผังเมืองรวมจังหวัดสกลนคร โดยมีพื้นที่วางผังครอบคลุมพื้นที่จังหวัดสกลนคร ๑๘ อำเภอ รวมพื้นที่วางผังประมาณ ๖,๐๐๓,๗๕๐ ไร่ หรือประมาณ ๙,๖๐๖ ตารางกิโลเมตร มีจุดมุ่งหมายเพื่อใช้เป็นผังแม่บท เพื่อกำหนดแนวทางการพัฒนาจังหวัดสกลนครในอนาคตให้เหมาะสมและสอดคล้องกับศักยภาพและทรัพยากรของจังหวัดที่มีอยู่ ดังภาพนี้

รูปภาพที่ ๑.๑๐ ผังเมืองรวมจังหวัดสกลนคร

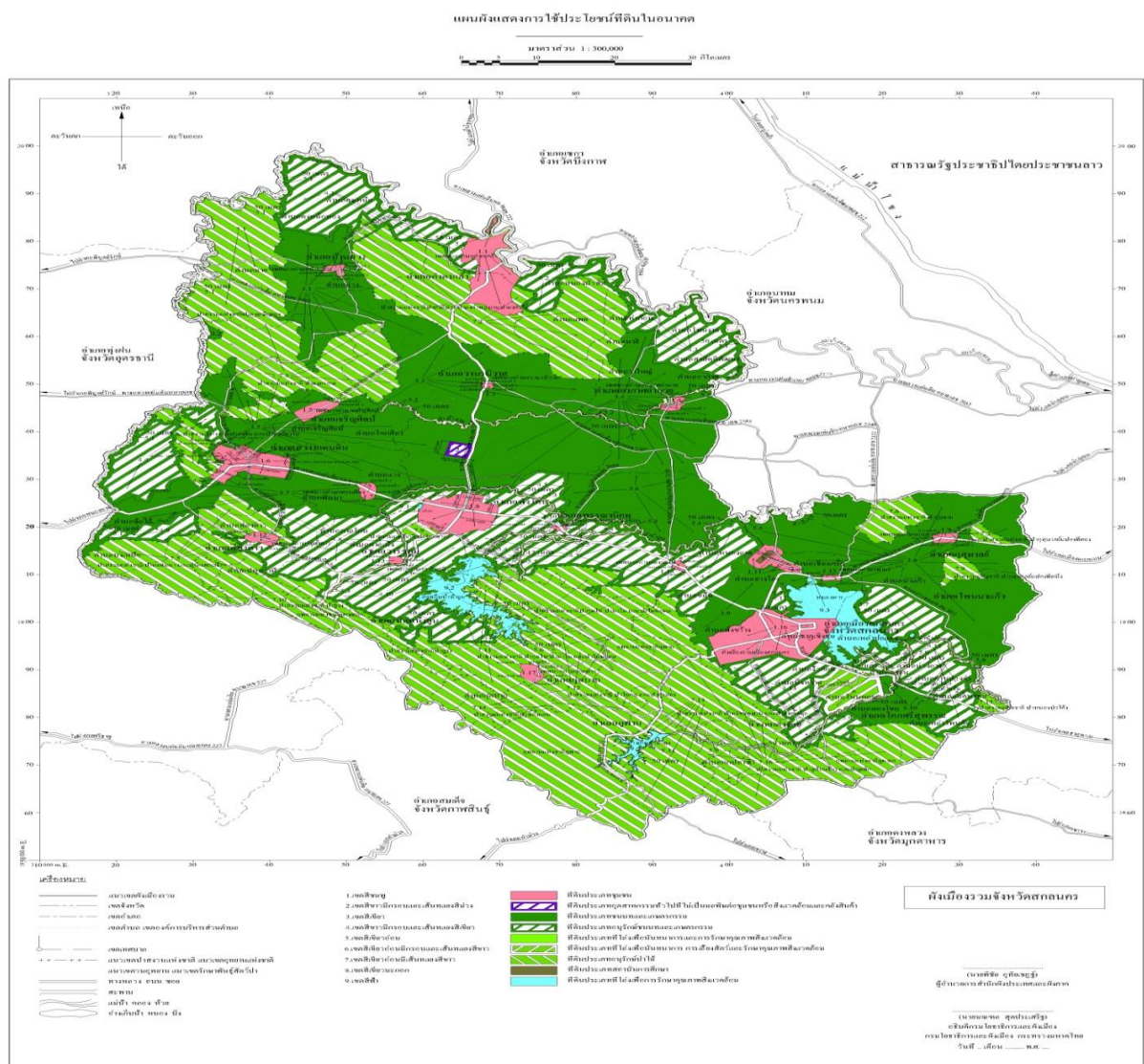

ที่มา : สำนักงานโยธาธิการและผังเมืองจังหวัดสกลนคร (ข้อมูล ณ วันที่ ๑๕ มิถุนายน ๒๕๕๙)

“อยู่สกล รักสกล ทำเพื่อสกลนคร”

ผังเมืองรวมจังหวัดสกลนคร ได้กำหนดการใช้ประโยชน์ที่ดินในอนาคตเป็น ๙ ประเภท ได้แก่

๑. ที่ดินประเภทชุมชน (สีชมพู) ให้ใช้ประโยชน์ที่ดินเพื่อการอยู่อาศัย พาณิชยกรรม เกษตรกรรม หรือเกี่ยวข้องกับเกษตรกรรม สถาบันราชการ สถาบันการศึกษา สถาบันศาสนา การสาธารณูปโภคและสาธารณูปการ สำหรับการใช้ประโยชน์ที่ดินเพื่อกิจการอื่นให้ดำเนินการหรือประกอบกิจการได้ในอาคารที่ไม่ใช่อาคารสูงหรืออาคารขนาดใหญ่ เว้นแต่ที่ดินในบริเวณหมายเลข ๑.๖ และหมายเลข ๑.๘ ที่ดินประเภทนี้ห้ามใช้ประโยชน์ที่ดินเพื่อกิจการตามที่กำหนด ดังต่อไปนี้

- โรงงานตามประกาศกระทรวงอุตสาหกรรม เรื่อง มาตรการคุ้มครองความปลอดภัยในการดำเนินงาน (ฉบับที่ ๔) พ.ศ. ๒๕๕๒ เว้นแต่โรงงานลำดับที่ ๙๒ โรงงานลำดับที่ ๑๑ (๓) (๔) (๖) โรงงานลำดับที่ ๓๘ โรงงานลำดับที่ ๔๘ (๒) (๓) (๑๑) (๑๒) โรงงานลำดับที่ ๕๐ (๑) (๒) (๓) (๕) โรงงานลำดับที่ ๕๑ โรงงานลำดับที่ ๕๒ โรงงานลำดับที่ ๕๗ โรงงานลำดับที่ ๕๘ (๒) (๕) (๖) โรงงานลำดับที่ ๕๙ โรงงานลำดับที่ ๖๐ โรงงานลำดับที่ ๘๘ (เว้นแต่โรงงานผลิตพลังงานไฟฟ้าจากพลังงานแสงอาทิตย์) และโรงงานลำดับที่ ๑๐๑ (เว้นแต่โรงงานบำบัดน้ำเสียรวมของชุมชน)

- โรงงานประเภทอื่นนอกจาก (๑) และ (๒) ที่ไม่มีระบบวิธีการควบคุมการปล่อยของเสียมลพิษ หรือสิ่งใดๆ ที่มีผลกระทบต่อสิ่งแวดล้อมตามกฎหมายว่าด้วยโรงงาน

- คลังน้ำมันและสถานที่เก็บรักษาน้ำมัน ลักษณะที่สาม ตามกฎหมายว่าด้วยการควบคุมน้ำมันเชื้อเพลิง เพื่อการจำหน่าย

- คลังก๊าซปิโตรเลียมเหลว สถานที่บรรจุก๊าซปิโตรเลียมเหลวประเภทโรงบรรจุ สถานที่บรรจุก๊าซปิโตรเลียมเหลวประเภทห้องบรรจุ และสถานที่เก็บรักษาก๊าซปิโตรเลียมเหลวประเภทโรงเก็บ ตามกฎหมายว่าด้วยการควบคุมน้ำมันเชื้อเพลิง

- การเลี้ยงดู จระเข้ หรือสัตว์ป่าตามกฎหมายว่าด้วยการสงวนและคุ้มครองสัตว์ป่าเพื่อการค้า

- จัดสรรที่ดินเพื่อประกอบอุตสาหกรรม

- การใช้ประโยชน์ที่ดินเพื่อกิจการใด ๆ ในอาคารที่มีความสูงเกิน ๑๒ เมตร ให้มีระยะห่างบริเวณโดยรอบเขตโบราณสถานที่ยื่นทะลุเป็นตามกฎหมายว่าด้วยโบราณสถาน โบราณวัตถุ ศิลปวัตถุ และพิพิธภัณฑสถานแห่งชาติ ไม่น้อยกว่า ๑๐๐ เมตร โดยวัดระยะจากบริเวณโดยรอบเขตดังกล่าวถึงขอบนอกสุดของอาคารที่ขออนุญาต การวัดความสูงของอาคารให้วัดจากระดับพื้นดินที่ก่อสร้างอาคารถึงส่วนที่สูงที่สุดของอาคาร

- ที่ดินประเภทนี้ในเขตอนุรักษ์ป่าไม้ ให้ใช้ประโยชน์ที่ดินเพื่อการสงวนและคุ้มครองดูแลรักษาหรือบำรุงป่าไม้ สัตว์ป่า ต้นน้ำลำธาร และทรัพยากรธรรมชาติอื่น ๆ ไว้เพื่อความสะดวกของระบบนิเวศน์และสภาพแวดล้อมตามธรรมชาติ ตามมติคณะรัฐมนตรีและกฎหมายที่เกี่ยวกับการป่าไม้ การสงวนคุ้มครองสัตว์ป่า และการส่งเสริมและรักษาคุณภาพสิ่งแวดล้อมเท่านั้น

๒. ที่ดินประเภทอุตสาหกรรมทั่วไปที่ไม่เป็นมลพิษต่อชุมชนหรือสิ่งแวดล้อมและคลังสินค้า (สีขาวมีกรอบและเส้นทแยงสีม่วง) ให้ใช้ประโยชน์ที่ดินเพื่อการประกอบอุตสาหกรรม อุตสาหกรรมแปรรูป ผลผลิตทางการเกษตรหรืออุตสาหกรรมต่อเนื่องจากการเกษตร คลังสินค้า การอยู่อาศัย พาณิชยกรรม สถาบันราชการ สถาบันศาสนา การสาธารณูปโภคและสาธารณูปการ ที่ดินประเภทนี้ ห้ามใช้ประโยชน์ที่ดินเพื่อกิจการตามที่กำหนด ดังต่อไปนี้

- โรงงานตามประกาศกระทรวงอุตสาหกรรม เรื่อง มาตรการคุ้มครองความปลอดภัยในการดำเนินงาน (ฉบับที่ ๔) พ.ศ. ๒๕๕๒ เว้นแต่โรงงานลำดับที่ ๗ (๑) (๔) โรงงานลำดับที่ ๔๓ (๑) (๒) โรงงานลำดับที่ ๙๑ (๒) และโรงงานลำดับที่ ๙๒

“อยู่สกล รักสกล ทำเพื่อสกลนคร”

- โรงงานลำดับที่ ๕๐ (๑) (๒) (๓) (๕) โรงงานลำดับที่ ๕๗ (๑) (๒) โรงงานลำดับที่ ๕๘ (๒) (๕) (๖) โรงงานลำดับที่ ๕๙ โรงงานลำดับที่ ๖๐ โรงงานลำดับที่ ๘๘ (ยกเว้นโรงงานผลิตพลังงานไฟฟ้าจากพลังงานแสงอาทิตย์ พลังงานชีวภาพ และพลังงานไฟฟ้าจากขยะชุมชน) ตามกฎหมายว่าด้วยโรงงาน

- โรงงานประเภทอื่นนอกจาก (๑) และ (๒) ที่ไม่มีระบบวิธีการควบคุมการปล่อยของเสียมลพิษ หรือสิ่งใดๆ ที่มีผลกระทบต่อสิ่งแวดล้อมตามกฎหมายว่าด้วยโรงงาน

- จัดสรรที่ดินเพื่อการอยู่อาศัย จัดสรรที่ดินเพื่อประกอบพาณิชยกรรม

- การอยู่อาศัยหรือประกอบพาณิชยกรรมประเภทอาคารขนาดใหญ่

- สถานสงเคราะห์หรือรับเลี้ยงเด็ก สถานสงเคราะห์หรือรับเลี้ยงคนชรา

๓. ที่ดินประเภทชนบทและเกษตรกรรม (สีเขียว) ให้ใช้ประโยชน์ที่ดินเพื่อเกษตรกรรมหรือเกี่ยวข้องกับเกษตรกรรม การอยู่อาศัย พาณิชยกรรม สถาบันราชการ สถาบันการศึกษา สถาบันศาสนา การสาธารณูปโภคและสาธารณูปการ สำหรับการให้ประโยชน์ที่ดินเพื่อกิจการอื่น ให้ดำเนินการหรือประกอบกิจการได้ในอาคารที่ไม่ใช่อาคารขนาดใหญ่ เว้นแต่โรงงานลำดับที่ ๒ (๒) (๕) โรงงานลำดับที่ ๘ (๑) โรงงานลำดับที่ ๙ (๑) (๒) (๔) โรงงานลำดับที่ ๔๓ (๑) (๒) (๓) (เฉพาะปู้หมักและปู้อินทรีย์) และ โรงงานลำดับที่ ๕๕ และคลังสินค้า ที่ดินประเภทนี้ ห้ามใช้ประโยชน์ที่ดินเพื่อกิจการตามที่กำหนด ดังต่อไปนี้

- โรงงานตามประกาศกระทรวงอุตสาหกรรม เรื่อง มาตรการคุ้มครองความปลอดภัยในการดำเนินงาน (ฉบับที่ ๔) พ.ศ. ๒๕๕๒ เว้นแต่โรงงานลำดับที่ ๗ (๑) (๔) โรงงานลำดับที่ ๙๑ (๒) โรงงานลำดับที่ ๙๒

- โรงงานลำดับที่ ๓๘ โรงงานลำดับที่ ๔๘ (๒) (๓) (๑๑) (๑๒) โรงงานลำดับที่ ๕๐ (๑) (๒) (๓) (๕) โรงงานลำดับที่ ๕๗ (๑) (๒) โรงงานลำดับที่ ๕๘ (๒) (๕) (๖) โรงงานลำดับที่ ๕๙ โรงงานลำดับที่ ๖๐ โรงงานลำดับที่ ๘๘ (เว้นแต่โรงงานผลิตพลังงานไฟฟ้าจากพลังงานแสงอาทิตย์ พลังงานชีวภาพ พลังงานชีวมวล และพลังงานไฟฟ้าจากขยะชุมชน) ลำดับที่ ๑๐๑ (ยกเว้นโรงงานบำบัดน้ำเสียรวมของชุมชนและโรงงานเผาของเสียรวมของชุมชน) ตามกฎหมายว่าด้วยโรงงาน

- โรงงานประเภทอื่นนอกจาก (๑) และ (๒) ที่ไม่มีระบบวิธีการควบคุมการปล่อยของเสียมลพิษ หรือสิ่งใดๆ ที่มีผลกระทบต่อสิ่งแวดล้อมตามกฎหมายว่าด้วยโรงงาน

- คลังน้ำมันและสถานที่เก็บรักษาน้ำมัน ลักษณะที่สาม ตามกฎหมายว่าด้วยการควบคุมน้ำมันเชื้อเพลิง เพื่อการจำหน่าย ยกเว้นเขตอำเภอวานรนิวาส อำเภอสว่างแดนดิน และอำเภอฟังโคน

- คลังก๊าซปิโตรเลียมเหลว สถานที่บรรจุก๊าซปิโตรเลียมเหลว ประเภทโรงบรรจุ สถานที่บรรจุก๊าซปิโตรเลียมเหลวประเภทห้องบรรจุ และสถานที่เก็บรักษาก๊าซปิโตรเลียมเหลวประเภทโรงเก็บ ตามกฎหมายว่าด้วยการควบคุมน้ำมันเชื้อเพลิง ยกเว้นเขตอำเภอวานรนิวาส อำเภอสว่างแดนดิน และอำเภอฟังโคน

- จัดสรรที่ดินเพื่อประกอบอุตสาหกรรม

- การอยู่อาศัยหรือประกอบพาณิชยกรรมประเภทอาคารสูงหรืออาคารขนาดใหญ่ ยกเว้นบริเวณที่ห่างจากเขตที่ดินประเภทชุมชนไม่เกิน ๕,๐๐๐ เมตร

- การอยู่อาศัยประเภทอาคารชุด หอพัก หรืออาคารอยู่อาศัยรวม ยกเว้นบริเวณที่ห่างจากเขตที่ดินประเภทชุมชนไม่เกิน ๓,๐๐๐ เมตร

- การใช้ประโยชน์ที่ดินเพื่อกิจการใด ๆ ในอาคารที่มีความสูงเกิน ๑๐ เมตร ให้มีระยะห่างบริเวณโดยรอบเขตโบราณสถานที่ขึ้นทะเบียนตามกฎหมายว่าด้วยโบราณสถาน โบราณวัตถุ ศิลปวัตถุ และพิพิธภัณฑสถานแห่งชาติ ไม่น้อยกว่า ๑๐๐ เมตร โดยวัดระยะจากบริเวณโดยรอบเขตดังกล่าวถึงขอบนอกสุดของอาคารที่ขออนุญาต การวัดความสูงของอาคาร ให้วัดจากระดับพื้นดินที่ก่อสร้างอาคารถึงส่วนที่สูงที่สุดของอาคาร

- เขตปฏิรูปที่ดินที่อยู่ในที่ดินประเภทนี้ให้ใช้ประโยชน์ที่ดินเพื่อการปฏิรูปที่ดินเพื่อเกษตรกรรมตามกฎหมายว่าด้วยการปฏิรูปที่ดินเพื่อเกษตรกรรม

“อยู่สกล รักสกล ทำเพื่อสกลนคร”

๔. ที่ดินประเภทอนุรักษ์ชนบทและเกษตรกรรม (สืขามีกรอบและเส้นทแยงสีเขียว) ให้ใช้ประโยชน์ที่ดินเพื่อเกษตรกรรมหรือเกี่ยวข้องกับเกษตรกรรม สถาบันราชการ สถาบันการศึกษา สถาบันศาสนา การสาธารณสุขโรคและสาธารณสุขการ การอนุรักษ์และรักษาสภาพแวดล้อม สำหรับการใช้ประโยชน์ที่ดินเพื่อกิจการอื่น ให้ดำเนินการหรือประกอบกิจการได้ในอาคารที่ไม่ใช่อาคารสูงหรืออาคารขนาดใหญ่ ที่ดินประเภทนี้ ห้ามใช้ประโยชน์ที่ดินเพื่อกิจการตามที่กำหนด ดังต่อไปนี้

- โรงงานตามประกาศกระทรวงอุตสาหกรรม เรื่อง มาตรการคุ้มครองความปลอดภัยในการดำเนินงาน (ฉบับที่ ๔) พ.ศ. ๒๕๕๒ เว้นแต่โรงงานลำดับที่ ๙๒

- โรงงานลำดับที่ ๗ (๓) (๕) โรงงานลำดับที่ ๑๑ (๒) (๓) (๔) (๖) โรงงานลำดับที่ ๓๘ โรงงานลำดับที่ ๔๘ (๑) (๒) (๓) (๔) (๕) (๖) (๗) (๘) (๙) (๑๐) (๑๑) (๑๒) โรงงานลำดับที่ ๕๐ (๑) (๒) (๓) (๔) (๕) โรงงานลำดับที่ ๕๑ โรงงานลำดับที่ ๕๒ โรงงานลำดับที่ ๕๗ (๑) (๒) โรงงานลำดับที่ ๕๘ (๒) (๕) (๖) โรงงานลำดับที่ ๕๙ โรงงานลำดับที่ ๖๐ โรงงานลำดับที่ ๘๘ (เว้นแต่โรงงานผลิตพลังงานไฟฟ้าจากพลังงานแสงอาทิตย์) และโรงงานลำดับที่ ๑๐๑ ตามกฎหมายว่าด้วยโรงงาน

- โรงงานประเภทอื่นนอกจาก (๑) และ (๒) ที่ไม่มีระบบวิธีการควบคุมการปล่อยของเสียมลพิษ หรือสิ่งใดๆ ที่มีผลกระทบต่อสิ่งแวดล้อมตามกฎหมายว่าด้วยโรงงาน

- คลังน้ำมัน ตามกฎหมายว่าด้วยการควบคุมน้ำมันเชื้อเพลิงเพื่อการจำหน่าย

- คลังก๊าซปิโตรเลียมเหลว สถานที่บรรจุก๊าซปิโตรเลียมเหลวประเภทโรงบรรจุ สถานที่บรรจุก๊าซปิโตรเลียมเหลวประเภทห้องบรรจุ และสถานที่เก็บรักษาก๊าซปิโตรเลียมเหลวประเภทโรงเก็บ ตามกฎหมายว่าด้วยการควบคุมน้ำมันเชื้อเพลิง

- จัดสรรที่ดินเพื่อประกอบอุตสาหกรรม

- การอยู่อาศัยหรือประกอบพาณิชยกรรมประเภทอาคารสูงหรืออาคารขนาดใหญ่ เว้นแต่บริเวณที่ห่างจากเขตที่ดินประเภทชุมชนไม่เกิน ๓,๐๐๐ เมตร

- การอยู่อาศัยประเภทอาคารชุด หอพัก หรืออาคารอยู่อาศัยรวม ยกเว้นบริเวณที่ห่างจากเขตที่ดินประเภทชุมชนไม่เกิน ๑,๐๐๐ เมตร

การใช้ประโยชน์ที่ดินเพื่อกิจการใด ๆ ในอาคารที่มีความสูงเกิน ๑๐ เมตร ให้มีระยะห่างบริเวณโดยรอบเขตโบราณสถานที่ยื่นทะยานตามกฎหมายว่าด้วยโบราณสถาน โบราณวัตถุ ศิลปวัตถุ และพิพิธภัณฑสถานแห่งชาติ ไม่น้อยกว่า ๑๐๐ เมตร โดยวัดระยะจากบริเวณโดยรอบเขตดังกล่าวถึงขอบนอกสุดของอาคารที่ขออนุญาต การวัดความสูงของอาคารให้วัดจากระดับพื้นดินที่ก่อสร้างอาคารถึงส่วนที่สูงที่สุดของอาคาร

เขตปฏิรูปที่ดินที่อยู่ในที่ดินประเภทนี้ ให้ใช้ประโยชน์ที่ดินเพื่อการปฏิรูปที่ดินเพื่อเกษตรกรรมตามกฎหมายว่าด้วยการปฏิรูปที่ดินเพื่อเกษตรกรรม

๕. ที่ดินประเภทที่โล่งเพื่อนันทนาการและการรักษาคุณภาพสิ่งแวดล้อม (สีเขียวอ่อน) เฉพาะที่ดินซึ่งเป็นของรัฐ ให้ใช้ประโยชน์ที่ดินเพื่อนันทนาการหรือเกี่ยวข้องกับนันทนาการ การรักษาคุณภาพสิ่งแวดล้อม หรือสาธารณประโยชน์เท่านั้น ที่ดินประเภทนี้ซึ่งเอกชนเป็นเจ้าของหรือผู้ครอบครองโดยชอบด้วยกฎหมาย ให้ใช้ประโยชน์ที่ดินเพื่อนันทนาการหรือเกี่ยวข้องกับนันทนาการ การรักษาคุณภาพสิ่งแวดล้อม การอยู่อาศัย การท่องเที่ยวหรือเกี่ยวข้องกับการท่องเที่ยว เกษตรกรรมหรือเกี่ยวข้องกับการเกษตรกรรม หรือสาธารณประโยชน์เท่านั้น และห้ามใช้ประโยชน์ที่ดินเพื่อกิจการตามที่กำหนด ดังต่อไปนี้

- โรงงานทุกจำพวกตามกฎหมายว่าด้วยโรงงาน

- เลี้ยงม้า โค กระบือ สุกร แพะ แกะ น่าน เป็ด ไก่ ภู จระเข้ หรือสัตว์ป่าตามกฎหมายว่าด้วยการสงวนและคุ้มครองสัตว์ป่า เพื่อการค้า

- จัดสรรที่ดินเพื่อการอยู่อาศัย

“อยู่สกล รักสกล ทำเพื่อสกลนคร”

- จัดสรรที่ดินเพื่อประกอบพาณิชยกรรม
- การอยู่อาศัยหรือประกอบพาณิชยกรรมประเภทอาคารสูงหรืออาคารขนาดใหญ่
- การอยู่อาศัยประเภทอาคารชุด หอพัก หรืออาคารอยู่อาศัยรวม
- สวนสนุกหรือสวนสัตว์
- สนามแข่งรถ
- สนามแข่งม้า
- สนามยิงปืน
- สนามกอล์ฟ

๖. ที่ดินประเภทที่โล่งเพื่อนันทนาการ การเลี้ยงสัตว์ และการรักษาคุณภาพสิ่งแวดล้อม (สีเขียวอ่อนมีกรอบและเส้นทแยงสีขาว) ให้ใช้ประโยชน์ที่ดินเพื่อการปศุสัตว์หรือเกี่ยวข้องกับการปศุสัตว์ เกษตรกรรมหรือเกี่ยวข้องกับการเกษตรกรรม การอยู่อาศัย การพาณิชยกรรม สถาบันราชการ สถาบันการศึกษา สถาบันศาสนา การสาธารณูปโภคและสาธารณูปการ สำหรับการใช้ประโยชน์ที่ดินเพื่อกิจการอื่น ให้ดำเนินการหรือประกอบกิจการได้ในอาคารที่ไม่ใช่อาคารสูงหรืออาคารขนาดใหญ่ ที่ดินประเภทนี้ ห้ามใช้ประโยชน์ที่ดินเพื่อกิจการตามที่กำหนด ดังต่อไปนี้

- โรงงานตามประกาศกระทรวงอุตสาหกรรม เรื่อง มาตรการคุ้มครองความปลอดภัยในการดำเนินงาน (ฉบับที่ ๔) พ.ศ. ๒๕๕๒ เว้นแต่โรงงานโรงงานลำดับที่ ๙๒
- โรงงานลำดับที่ ๑๑ (๒) (๓) (๔) (๖) โรงงานลำดับที่ ๓๘ โรงงานลำดับที่ ๔๘ (๑) (๒) (๓) (๕) (๘) (๑๑) (๑๒) โรงงานลำดับที่ ๕๐ (๑) (๒) (๓) (๕) โรงงานลำดับที่ ๕๑ โรงงานลำดับที่ ๕๒ โรงงานลำดับที่ ๕๗ (๑) (๒) โรงงานลำดับที่ ๕๘ (๒) (๕) (๖) โรงงานลำดับที่ ๕๙ โรงงานลำดับที่ ๖๐ โรงงานลำดับที่ ๘๘ (ยกเว้นโรงงานผลิตพลังงานไฟฟ้าจากพลังงานแสงอาทิตย์) โรงงานลำดับที่ ๑๐๑ (ยกเว้นโรงงานบำบัดน้ำเสียรวมของชุมชน) ตามกฎหมายว่าด้วยโรงงาน
- โรงงานประเภทอื่นนอกจาก (๑) และ (๒) ที่ไม่มีระบบวิธีการควบคุมการปล่อยของเสียมลพิษ หรือสิ่งใดๆ ที่มีผลกระทบต่อสิ่งแวดล้อมตามกฎหมายว่าด้วยโรงงาน
- คลังน้ำมัน ตามกฎหมายว่าด้วยการควบคุมน้ำมันเชื้อเพลิงเพื่อการจำหน่าย
- คลังก๊าซปิโตรเลียมเหลว สถานที่บรรจุก๊าซปิโตรเลียมเหลวประเภทโรงบรรจุ สถานที่บรรจุก๊าซปิโตรเลียมเหลวประเภทห้องบรรจุ และสถานที่เก็บรักษาก๊าซปิโตรเลียมเหลวประเภทโรงเก็บ ตามกฎหมายว่าด้วยการควบคุมน้ำมันเชื้อเพลิง
- จัดสรรที่ดินเพื่อประกอบอุตสาหกรรม
- การอยู่อาศัยหรือประกอบพาณิชยกรรมประเภทอาคารสูงหรืออาคารขนาดใหญ่ เว้นแต่บริเวณตามแนวนานกับริมเขตทางหลวงแผ่นดินหมายเลข ๒๒๓ ระยะทางไม่เกิน ๕๐๐ เมตร
- การอยู่อาศัยประเภทอาคารชุด หรือหอพัก ยกเว้นบริเวณที่ขนานกับริมเขตทางหลวงแผ่นดินหมายเลข ๒๒๓ ระยะทางไม่เกิน ๕๐๐ เมตร

๗. ที่ดินประเภทอนุรักษ์ป่าไม้ (สีเขียวอ่อนมีเส้นทแยงสีขาว) ให้ใช้ประโยชน์ที่ดินเพื่อการสงวนและคุ้มครองดูแลรักษาหรือบำรุงป่าไม้ สัตว์ป่า ต้นน้ำ ลำธาร และทรัพยากรธรรมชาติอื่นๆ ตามมติคณะรัฐมนตรี และกฎหมายเกี่ยวกับการป่าไม้ การสงวนและคุ้มครองสัตว์ป่า และการส่งเสริมและรักษาคุณภาพสิ่งแวดล้อมแห่งชาติเท่านั้น ที่ดินประเภทนี้ซึ่งเอกชนเป็นเจ้าของหรือผู้ครอบครองโดยชอบด้วยกฎหมาย ให้ใช้ประโยชน์ที่ดินเพื่อการอยู่อาศัย พาณิชยกรรม เกษตรกรรม เกี่ยวข้องกับการเกษตรกรรม การสาธารณูปโภคและสาธารณูปการ หรือสาธารณประโยชน์เท่านั้น และห้ามใช้ประโยชน์ที่ดินเพื่อกิจการตามที่กำหนด ดังต่อไปนี้

“อยู่สกล รักสกล ทำเพื่อสกลนคร”

- โรงงานทุกจำพวกตามกฎหมายว่าด้วยโรงงาน
- จัดสรรที่ดินเพื่อการอยู่อาศัย
- จัดสรรที่ดินเพื่อประกอบพาณิชยกรรม
- ประกอบพาณิชยกรรมประเภทอาคารสูงหรืออาคารขนาดใหญ่
- การอยู่อาศัยประเภทอาคารสูงหรืออาคารขนาดใหญ่

การใช้ประโยชน์ที่ดินเพื่อกิจการใด ๆ ในอาคารที่มีความสูงเกิน ๑๐ เมตร ให้มีระยะห่างบริเวณโดยรอบเขตโบราณสถานที่ขึ้นทะเบียนตามกฎหมายว่าด้วยโบราณสถาน โบราณวัตถุ ศิลปวัตถุ และพิพิธภัณฑสถานแห่งชาติ ไม่น้อยกว่า ๑๐๐ เมตร โดยวัดระยะจากบริเวณโดยรอบเขตดังกล่าวถึงขอบนอกสุดของอาคารที่ขออนุญาต การวัดความสูงของอาคารให้วัดจากระดับพื้นดินที่ก่อสร้างอาคารถึงส่วนที่สูงที่สุดของอาคาร

เขตปฏิรูปที่ดินที่อยู่ในที่ดินประเภทนี้ให้ใช้ประโยชน์ที่ดินเพื่อการปฏิรูปที่ดินเพื่อเกษตรกรรมตามกฎหมายว่าด้วยการปฏิรูปที่ดินเพื่อเกษตรกรรม

๘. ที่ดินประเภทสถาบันการศึกษา (สีเขียวมะกอก) ให้ใช้ประโยชน์ที่ดินเพื่อการศึกษาหรือเกี่ยวข้องกับการศึกษา สถาบันราชการ หรือสาธารณประโยชน์เท่านั้น

๙. ที่ดินประเภทที่โล่งเพื่อการรักษาคุณภาพสิ่งแวดล้อม (สีฟ้า) ให้ใช้ประโยชน์ที่ดินเพื่อการรักษาคุณภาพสิ่งแวดล้อมหรือเกี่ยวข้องกับการรักษาคุณภาพสิ่งแวดล้อม การท่องเที่ยวหรือเกี่ยวข้องกับการท่องเที่ยว การเพาะเลี้ยงสัตว์น้ำ การประมง สถาบันราชการ หรือสาธารณประโยชน์เท่านั้น ให้โรงงานที่ได้รับอนุญาตให้ประกอบกิจการอยู่ก่อนวันที่ผังเมืองรวมนี้มีผลใช้บังคับและยังประกอบกิจการอยู่ ขยายพื้นที่โรงงานได้เฉพาะในที่ดินแปลงเดียวกันหรือติดต่อกันเป็นแปลงเดียวกันกับแปลงที่ดินที่เป็นที่ตั้งของโรงงานเดิม ซึ่งเจ้าของโรงงานเดิมเป็นผู้ถือกรรมสิทธิ์หรือมีสิทธิครอบครองอยู่ก่อนหรือพื้นที่ในที่ดินที่เคยเป็นกรรมสิทธิ์หรือสิทธิครอบครองของเจ้าของโรงงานเดิมอยู่ก่อนวันที่ผังเมืองรวมนี้มี ผลใช้บังคับ ทั้งนี้ ไม่เกินหนึ่งเท่าของพื้นที่โรงงานที่ใช้ในการผลิตเดิม

๑. แหล่งท่องเที่ยวที่สำคัญของจังหวัดสกลนคร

จังหวัดสกลนครนั้นได้ชื่อว่า “เมือง ๓ ธรรม” กล่าวคือ จังหวัดสกลนคร มีบูรพาจารย์ที่เป็น อริยสงฆ์ อาทิ หลวงปู่มั่น ภูริทัตโต หลวงปู่ฝั้น อาจาโร ซึ่งได้รับความเลื่อมใสและการสักการบูชาไม่เสื่อมคลาย รวมทั้งการมีสถานที่สำคัญทางศาสนา จึงมีพุทธศาสนิกชนและประชาชนทั่วไปมาเที่ยวชมอย่างต่อเนื่อง ดังนั้น จึงได้ชื่อว่าเป็น “เมืองแห่งธรรมะ” และจากการที่มีภูมิประเทศสวยงามอุดมสมบูรณ์ด้วยพืชพันธุ์ที่หลากหลายของเทือกเขาภูพานอันเป็นที่ตั้งของอุทยานแห่งชาติ ๓ แห่ง นอกจากนั้นยังมีหนองหาร เป็นแหล่งน้ำจืดที่กว้างใหญ่เป็นอันดับ ๒ ของประเทศไทย มีขนาดพื้นที่ ๑๒๓ ตารางกิโลเมตร ประกอบด้วยเกาะต่างๆ กว่า ๒๐ เกาะ เหล่านี้จึงได้ชื่อว่าเป็น “เมืองแห่งธรรมชาติ” อีกประการหนึ่งก็คือ เป็นเมืองที่มีแหล่งชุมชนตั้งแต่สมัยก่อนประวัติศาสตร์และเป็นเมืองเก่าแก่ มีชนเผ่าพื้นเมือง จำนวน ๖ เผ่า ได้แก่ เผ่าภูไท เผ่าญ้อ ไทโส้ ไทกะเลิง ไทโยย ไทลาวอีสาน และ ๒ เชื้อชาติ คือ คนไทยเชื้อสายจีน คนไทยเชื้อสายเวียดนาม ซึ่งแต่ละชนเผ่าและแต่ละเชื้อชาติ มีวัฒนธรรมที่โดดเด่นสืบทอดและยึดมั่นจากรุ่นสู่รุ่นเรื่อยมาและอยู่ด้วยกันด้วยความรัก สามัคคี เป็นน้ำหนึ่งใจเดียวกันมาจนทุกวันนี้ จึงเป็นที่มาของ “เมืองแห่งวัฒนธรรม” ประกอบด้วยแหล่งท่องเที่ยวที่สำคัญ ดังนี้

แหล่งท่องเที่ยวธรรมะ ได้แก่ วัดพระธาตุเชิงชุม วัดป่าสุทธาวาส พิพิธภัณฑสถานอารยแผ่นดิน อาจาโร วัดคำประมง วัดถ้ำขามหรือภูขาม วัดถ้ำอภัยดำรงธรรมหรือวัดถ้ำพวง วัดถ้ำผาแด่น พระธาตุศรีมงคล ถ้ำพระพุทไธยาสน์ ปราสาทพระธาตุนารายณ์เจงเวง ปราสาทภูเพ็ก ปราสาทขอมบ้านพันนา พระธาตุคุด

แหล่งท่องเที่ยวธรรมชาติ ได้แก่ หนองหาร อุทยานแห่งชาติภูพาน อุทยานแห่งชาติภูผายล อุทยานแห่งชาติภูผาเหล็ก น้ำตกคำหอมและโค้งปึงงู สะพานหินธรรมชาติภาพรอยสลักผาสามพันปี ที่ภูผายล น้ำตกค่าน้ำสร้าง หอส่งดาว ภูอ่างสอ เชื่อน้ำพุ เชื่อน้ำอุ่น

แหล่งท่องเที่ยววัฒนธรรม ได้แก่ ศูนย์วัฒนธรรมจังหวัดสกลนคร สะพานขอมหรือสะพานหิน ศูนย์วัฒนธรรมไทยโส้ ชาวภูไทบ้านโนนหอม

แหล่งท่องเที่ยวที่สำคัญอื่น ๆ ได้แก่ พระตำหนักภูพานราชนิเวศน์ สวนสมเด็จพระศรีนครินทร์ พิพิธภัณฑสถาน อุทยานบัวเฉลิมพระเกียรติ ท้องฟ้าจำลอง ชุมชนคาทอลิกบ้านท่าแร่

๒. งานกิจกรรมและประเพณีที่สำคัญของจังหวัดสกลนคร

จังหวัดสกลนครมีงานประเพณีที่สำคัญ ประกอบไปด้วย

- **งานนมัสการองค์พระธาตุเชิงชุมและหลวงพ่อบุญรอด** จัดขึ้นในวันขึ้น ๙ ค่ำ ถึง ๑๕ ค่ำ เดือนยี่ของทุกปี ณ วัดพระธาตุเชิงชุมวรวิหาร ภายในวัดพระธาตุเชิงชุมวรวิหารนั้น มีพระวิหาร ซึ่งประดิษฐาน หลวงพ่อบุญรอด ซึ่งพระพุทธรูปปางมารวิชัย ศิลปะเชียงแสน ขัดสมาธิราบก่ออิฐถือปูนลงรักปิดทองหน้าตักกว้าง ๒ เมตร สูงจากฐานถึงพระเมาลี ๓.๒๐ เมตร ประทับนั่งบนแท่นสูง ๑.๓๕ เมตร หันพระพักตร์ไปทางทิศ ตะวันออกหันพระปฤษฎางค์เข้าหาองค์พระธาตุเชิงชุมเป็นพระพุทธรูปคู่บ้านคู่เมืองของชาวสกลนครคู่มากับพระธาตุเชิงชุม ประดิษฐานเป็นพระประธานอยู่ภายในพระวิหารเป็นพระพุทธรูปที่ศักดิ์สิทธิ์มากอีกองค์หนึ่งของประเทศ

- **งานประเพณีแห่ปราสาทผึ้งและแข่งขันเรือยาวชิงถ้วยพระราชทานฯ** จัดขึ้นในช่วงออกพรรษา ระหว่างวันขึ้น ๑๒-๑๕ ค่ำ เดือน ๑๑ ของทุกปี มีการจัดการแข่งขันเรือยาวชิงถ้วยพระราชทานสมเด็จพระเทพรัตนราชสุดาฯ บริเวณหนองหาร และในตอนกลางคืนของวันขึ้น ๑๓ ค่ำ ก่อนวันทำการแห่ขบวนปราสาทผึ้ง ชาวคุ้มต่างๆ จะนำปราสาทผึ้งของตนที่ตกแต่งสวยงามประดับโคมไฟหลากสีมาตั้งประกวดแข่งขันกัน ณ สนามมิ่งเมือง เพื่อให้ประชาชนได้ชมความสวยงามอย่างใกล้ชิด สำหรับวันขึ้น ๑๔ ค่ำ จะเป็นวันแห่ขบวนปราสาทผึ้งที่ตกแต่งอย่างวิจิตรสวยงามของคุ้มวัดต่างๆ ไปตามถนนในเขตเทศบาลไปสู่วัดพระธาตุเชิงชุมวรวิหาร ปราสาทผึ้งแต่ละขบวนจะนำมาตั้งไว้เป็นพุทธบูชา ณ บริเวณวัดพระธาตุเชิงชุม ด้วยความศรัทธาของชาวอีสานที่เชื่อว่าในเทศกาลออกพรรษาพระพุทธเจ้าจะเสด็จลงมาจากสวรรค์ชั้นดาวดึงส์เพื่อมาโปรดเวไนยสัตว์ในโลกมนุษย์ให้พ้นทุกข์

“อยู่สกล รักสกล ทำเพื่อสกลนคร”

- **งานรมน้ำใจไทสกลและงานกาชาด** จัดขึ้นประมาณต้นปีของทุกปี บริเวณศาลากลาง จังหวัดสกลนคร กิจกรรมประกอบด้วย การแสดงขบวนแห่ศิลปวัฒนธรรมประเพณีของกลุ่มชนต่างๆ ที่อยู่ในจังหวัด โดยขบวนจะเริ่มออกจากสนามมิ่งเมืองไปตามถนนสุขเกษม ซึ่งแต่ละขบวนจะไปรวมกัน ณ ศาลากลาง จังหวัดสกลนคร นอกจากนี้ยังมีกิจกรรมอื่นๆ อีก เช่น การประกวดนางสาวสกลนคร การออกร้านแสดง นิทรรศการของส่วนราชการ การประกวดศิลปวัฒนธรรมพื้นบ้าน การจัดพาแลง และการแสดงมหรสพ เป็นต้น

- **งานประเพณีแข่งผีโขน** จัดขึ้นที่ตำบลไฮหย่อง อำเภอพังโคนการแข่งผีโขนเป็นการแข่งในงานประเพณีบุญมหาชาติ หรือบุญพระเวสสันดร ซึ่งเป็นวันจัดขบวนแห่ผีโขนที่ยิ่งใหญ่เพื่อระลึกถึงคุณงามความดี การบำเพ็ญกุศลของพระเวสสันดรชาดกในอดีตกาล เพื่อเป็นข้อเตือนใจว่า การเป็นคนดีมีคุณธรรม มีน้ำใจเกื้อกูลต่อผู้อื่น เสียสละ บริจาค ให้อภัยซึ่งกันและกัน แม้กรณีทั้งภูตผีปีศาจ ก็ยังแซ่ซ้องสรรเสริญ เข้าร่วมขบวนแห่อัญเชิญพระเวสสันดรเข้าเมืองด้วย ทั้งยังให้พุทธศาสนิกชน ได้มีโอกาสเข้าร่วมทำบุญบริจาคทานก่อนถึงวันงานประเพณีบุญมหาชาติ โดยใช้ผีโขน แห่ไปตามหมู่บ้านต่างๆ

- **งานเทศกาลโล้รำลึก**เป็นงานสำคัญของชาวโล้อำเภอกุสุมาลย์ จัดขึ้นในวันขึ้น ๔ ค่ำ เดือน ๓ ของทุกปี ณ บริเวณที่ว่าการอำเภอกุสุมาลย์ การแสดงโล้ทั้งั้งจะเริ่มในตอนสายของวันขึ้น ๔ ค่ำ ตามประเพณีความเชื่อที่สืบทอดมาแต่อดีต เป็นการแสดงพิธีเยา (เชิญวิญญาณเข้าทรงคนป่วยลงสนามหรือแข่งสนาม) และพิธีเจียศาลารวมเข้ากันเพื่อให้เกิดรูปขบวนที่สวยงามเป็นจังหวัดสอดคล้องกับเครื่องดนตรีพื้นบ้านที่ติด สี ตี เป่า เข้ากับท่วงท่ารำของสาวโล้ที่มาร่วมแสดงเป็นจำนวนมาก ชาวโล้ถือว่าเป็นพิธีที่ศักดิ์สิทธิ์ นอกจากนี้ในบริเวณงานจะมีการออกร้านจำหน่ายสินค้าพื้นบ้านนานาชนิดให้แก่ผู้ไปเที่ยวชมในราคาถูก

- **งานประเพณีลอยพระประทีปพระราชทาน “สิบสองเพ็งไทสกล”**จัดขึ้น ณ บริเวณสระพังทอง โดยเป็นสระน้ำโบราณซึ่งก่อสร้างพร้อมกันกับพระธาตุเชิงชุม เพื่อประกอบพิธีกรรมต่างๆ ทั้งนี้ จังหวัดสกลนครเป็นจังหวัดหนึ่งที่ได้รับพระราชทานพระประทีปและกระทงพระราชทานจากพระบรมวงศานุวงศ์ทุกปี มีการเริ่มต้นขบวนอัญเชิญพระประทีปพระราชทานจากรอบตัวเมืองสกลนครไปยังสวนสมเด็จพระศรีนครินทร์ โดยข้าราชการชั้นผู้ใหญ่จะเป็นผู้นำขบวนแห่อัญเชิญพระประทีป หลังจากนั้นจะมีการอัญเชิญกระทงพระราชทานไปประดิษฐานที่แท่นรองรับที่จัดไว้หน้าพระบรมฉายาลักษณ์ทุกพระองค์ ณ บริเวณมณฑลพิธีบริเวณสวนสมเด็จพระศรีนครินทร์ สกลนคร มีการกล่าวคำบูชาพระประทีปและกระทง และผู้อัญเชิญจะอัญเชิญพระประทีปจากทุกพระองค์ลอยลงสระพังทอง ตามลำดับ

- **งานประเพณีแห่ดาวเทศกาลคริสต์มาสจังหวัดสกลนคร**จัดขึ้นเป็นประจำทุกปีในช่วงเทศกาลคริสต์มาสเพื่อเฉลิมฉลองการบังเกิดมาของพระเยซูเจ้า โดยจะมีการประดับตกแต่งรถดาวอย่างสวยงามตระการตา กว่า ๒๐๐ คัน ในวันที่ ๒๓ และ ๒๔ ธันวาคม จะเริ่มแห่รอบชุมชนท่าแร่ ซึ่งเป็นชุมชนชาวคริสต์นิกายโรมันคาทอลิกที่ใหญ่ที่สุดในประเทศไทย มีกิจกรรมต่างๆ มากมาย อาทิ ชุมประดิษฐ์ดาว ถนนคนเดิน การแสดงละครเทวดา การแห่ดาวแบบดั้งเดิมของชุมชนท่าแร่ด้วยดวงดาวน้อยใหญ่ที่ถืออยู่ในมือ พิธีบูชามิสซา ณ อาสนวิหารอัครเทวดามีคาแอล นอกจากนี้ ยังมีกิจกรรมนั่งรถรางชมเมือง สัมผัสบรรยากาศตะวันรอนที่หนองหาร ชมสถาปัตยกรรมอาคารบ้านเรือนเก่าแบบโคโรเนียลที่ประดับตกแต่งด้วยดวงดาวระยิบระยับสวยงามส่วนในวันที่ ๒๕ ธันวาคม จะจัดขึ้นในตัวเมืองสกลนคร โดยเริ่มจากบริเวณหน้าลานพระบรมรูป รัชกาลที่ ๕ ศูนย์ราชการจังหวัดสกลนคร แห่รอบตัวเมืองไปยังบริเวณจัดงาน ณ สำนักมิสซังโรมันคาทอลิกท่าแร่-หนองแสง (โรงเรียนเซนต์ยอแซฟ สกลนคร) ซึ่งภายในงานจะมีการแสดงดนตรีบนเวที การสาธิตทำดาว การจำหน่ายอาหารและสินค้าผลิตภัณฑ์ชุมชน การแสดงนิทรรศการขององค์กรหน่วยงานและชุมชนต่างๆ พร้อมชมการแสดงละครเทวดาวันคริสต์สมภพ จินตลีลาประกอบเพลง การร้องเพลงประสานเสียงเพลงคริสต์มาสและชมพลุไฟเฉลิมฉลองเทศกาลคริสต์มาสอันตระการตา เป็นที่ประทับใจของนักท่องเที่ยว

“อยู่สกล รักสกล ทำเพื่อสกลนคร”

- **งานมหกรรมข้าวฮางโลก** จัดขึ้นเป็นประจำทุกปี เพื่อสร้างมูลค่าเพิ่มแก่ข้าวฮาง สกลนครภูมิปัญญาท้องถิ่น อันจะนำไปสู่การเพิ่มรายได้ให้แก่เกษตรกรผู้ปลูกข้าว ผู้แปรรูป และผู้จำหน่ายข้าวฮาง ทั้งระบบ เสริมสร้างความเชื่อมั่นผู้บริโภคข้าวฮางหอมทองสกลทวาปี รวมทั้งสร้างโอกาสให้ผู้ประกอบการ ข้าวฮางหอมทองสกลทวาปีได้ขยายตลาด พัฒนาประสิทธิภาพการผลิตข้าวฮางจากต้นน้ำ กลางน้ำ จนถึงปลายน้ำ ที่สำคัญเป็นการเผยแพร่ประชาสัมพันธ์ข้าวฮางของสกลนครให้เป็นที่รู้จักกันอย่างแพร่หลาย ภายในงาน มีกิจกรรมหลากหลาย อาทิเช่น การประกวดผลิตภัณฑ์จากข้าวฮาง การจัดนิทรรศการของส่วนราชการ และกิจกรรมนันทนาการต่างๆ เป็นต้น

- **งานตรุษไทยสกล คนจีน เวียดนาม** จัดเป็นประจำทุกปีในช่วงเทศกาลวันตรุษจีน เพื่อเป็นการเฉลิมฉลองวันขึ้นปีใหม่ของชาวจีนและเวียดนาม และสืบทอดวัฒนธรรมประเพณีพิธีกรรมของพี่น้องชาวไทยเชื้อสายจีนและเวียดนามให้ยังคงดำรงสืบเนื่องต่อไป โดยมีกิจกรรมภายในงาน ได้แก่ พิธีไหว้เจ้าเสริมมงคลปีใหม่จีน พิธีไหว้เจ้าแม่กวนอิม ขบวนแห่วัฒนธรรมที่สวยงามตระการตา การเชิดสิงโตมังกรที่ตื่นตาตื่นใจ การแสดงศิลปวัฒนธรรม ๓ เชื้อชาติ พร้อมอิมอร้อยในถนนอาหารวัฒนธรรมสามสัมพันธ์ ๓ เชื้อชาติ ไทย จีน เวียดนาม

ตารางที่ ๑.๑๑๐ แสดงปฏิทินการท่องเที่ยวจังหวัดสกลนคร

วัน/เดือน/ปี	ชื่อกิจกรรม	สถานที่จัดงาน
มกราคม	งานประเพณีรวมน้ำใจไทกะเลิง	หน้าสนามที่ว่าการอำเภอกุดบาก
	งานวันภูไทโลก	บ้านโนนหอม อำเภอเมืองฯ
	งานนมัสการพระธาตุเชิงชุมและหลวงพ่อดวงค์แสน	วัดพระธาตุเชิงชุมวรวิหาร
	งานเสี้ยวแคมป์	ศูนย์ศึกษาการพัฒนาภูพานฯ
	งานรวมน้ำใจไทสกลและงานกาชาด	ศูนย์ราชการจังหวัดสกลนคร
	งานบูรพาจารย์	วัดป่าสุทธาวาส
กุมภาพันธ์	งานตรุษไทยสกล คนจีน เวียดนาม จังหวัดสกลนคร	ลานคนเมือง เทศบาลนครสกลนคร
	งานประเพณีบุญข้าวจ๊วยักษ์ อนุรักษปราสาทขอม อ่อนซอนผ้าย้อมคราม	ปราสาทขอมบ้านพันนา อำเภอสว่างแดนดิน
	งานเทศกาลโล้รำลึก	สนามที่ว่าการอำเภอกุสุมาลย์
	กิจกรรมจักรยานท่องเที่ยว ปั่นเที่ยวริมภู ปั่นดูยอดภูเพ็ก	อำเภอมืองสกลนคร, อำเภอพรรณานิคม
	เทศกาลวันมาฆบูชา	วัดพระธาตุเชิงชุมวรวิหาร, วัดป่าสุทธาวาส
	มหกรรมข้าวฮางโลก	สถานีขนส่งผู้โดยสารแห่งที่ ๒
มีนาคม	วัฒนธรรมเชิงผิโชน	บ้านไฮหย่อง อำเภอพังโคน
	สุริยปฏิทิน ณ ปราสาทภูเพ็ก	ปราสาทภูเพ็ก อำเภอพรรณานิคม
เมษายน	เทศกาลภูไทรำลึกและนมัสการเจ้าปู่หมื่น	ศาลเจ้าปู่หมื่น อำเภวาริชภูมิ
	เทศกาลสงกรานต์วัดพระธาตุเชิงชุมวรวิหาร	วัดพระธาตุเชิงชุมวรวิหาร
พฤษภาคม	งานเทศกาลวิสาขบูชา	- วัดป่าสุทธาวาสแสดงพระธรรมเทศนา จัดนิทรรศการ - วัดพระธาตุเชิงชุม จัดพิธีเปิด-ปิด เวียนเทียน ทำบุญตักบาตร แห่โคมบัวบูชา
	งานบุญมหาชาติและบุญบั้งไฟ	เขตเทศบาลตำบลพังโคน

“อยู่สกล รักสกล ทำเพื่อสกลนคร”

วัน/เดือน/ปี	ชื่อกิจกรรม	สถานที่จัดงาน
มิถุนายน	ไม่มีการจัดกิจกรรม	-
กรกฎาคม	งานเทศกาลอาสาฬหบูชาสักการะ สังเวชนียสถาน ๔ ตำบล	สังเวชนียสถาน ๔ ตำบล อำเภอสองดาว
สิงหาคม	ไม่มีการจัดกิจกรรม	-
กันยายน	งานประเพณีไหลเรือไฟ	อำเภอต่างอย
	งานประเพณีบุญเดือนสิบแข่งเรือไหลเรือไฟไหว้พระแก้ว คู่บ้าน(ชิงถ้วยพระราชทานฯ)	ลำน้ำยาม อำเภออากาศอำนวย
ตุลาคม	เทศกาลประเพณีออกพรรษาจังหวัดสกลนคร - แข่งเรือยาวชิงถ้วยพระราชทานฯ - จัดแสดงปราสาทผึ้ง - แห่ปราสาทผึ้ง - ตักบาตรเช้า ณ วัดพระธาตุเชิงชุมวรวิหาร	สนามมิ่งเมือง, สวนสมเด็จพระศรีนครินทร์ (สระพังทอง)
พฤศจิกายน	งานน้อมรำลึกวันคล้ายวันมรณภาพของพระอาจารย์มั่น ภูริทัตโต	วัดภูริทัตตธรรมาวาส บ้านหนองผือ ตำบลนาใน อำเภอพรรณานิคม
	เทศกาลลอยพระประทีปพระราชทาน สิบสองเพ็งไทสกล	สวนสมเด็จพระศรีนครินทร์ (สระพังทอง)
	งานเกษตรแฟร์นทรวิสัย	มหาวิทยาลัยเกษตรศาสตร์ วิทยาเขตเฉลิมพระเกียรติ จังหวัดสกลนคร
ธันวาคม	ประเพณีข้าวเม่อบลามาโน (ข้าวใหม่ปลามัน) ณ ชุมชนผู้ไทบ้านโนนหอม	ชุมชนผู้ไทบ้านโนนหอม อำเภอเมืองสกลนคร
	เทศกาลคริสต์มาสจังหวัดสกลนคร ประเพณีแห่ดาว ๒๓ - ๒๔ ธันวาคม ประเพณีแห่ดาว ณ ชุมชนท่าแร่ ๒๕ ธันวาคม ประเพณีแห่ดาว ณ โรงเรียนเซนต์ยอแซฟสกลนคร	อาสนวิหารอัครเทวดามีคาแอลท่าแร่, โรงเรียนเซนต์ยอแซฟสกลนคร
ตลอดปี	กิจกรรมอย่างเอาบุญ (เดินจากลานคนเมืองเพื่อไปเวียนเทียนและฟังเทศก์ ณ วัดพระธาตุเชิงชุมวรวิหาร)	ลานคนเมือง, วัดพระธาตุเชิงชุมวรวิหาร

๓) การเชื่อมโยงการท่องเที่ยวระหว่างกลุ่มจังหวัดสนุก

การท่องเที่ยวในกลุ่มจังหวัดสนุก สกลนคร นครพนม และมุกดาหาร มีเส้นทางท่องเที่ยวที่สามารถเชื่อมโยงกันทั้ง ๓ จังหวัด จังหวัดสกลนครมุ่งเน้นการเผยแพร่ความเป็น “เมือง ๓ ธรรม” คือ ธรรมะ ธรรมชาติ วัฒนธรรม เช่นเดียวกับจังหวัดนครพนม และมุกดาหาร ที่มีแหล่งท่องเที่ยวที่สอดคล้องกัน ดังนี้

ด้านธรรมะ จังหวัดสกลนครมีพระธาตุเชิงชุม วัดป่าสุทธาวาส และพิพิธภัณฑสถานแห่งชาติที่มีชื่อเสียงหลายแห่ง กลุ่มนักท่องเที่ยวที่นิยมทำบุญไหว้พระ สามารถท่องเที่ยวได้ตามเส้นทางหลวงปู่มั่น ภูริทัตโต ซึ่งทางจังหวัดสกลนครได้ดำเนินการจัดทำเส้นทางตามรอยหลวงปู่มั่นไว้เรียบร้อยแล้ว โดยมีสถานที่ที่สำคัญคือ วัดป่าวิสุทธิธรรม วัดปานาคินนิมิตต์ วัดศรีคุณไชย วัดพระธาตุเชิงชุมวรวิหาร วัดป่าหนองผือ วัดป่าบ้านหนองผือ วัดป่ากลางโนนภู วัดป่าอุดมสมพร วัดป่าสุทธาวาส สามารถเชื่อมโยงไปยังจังหวัดนครพนมที่มีพระธาตุพนม ซึ่งมีความสำคัญระดับประเทศ อีกทั้งนักท่องเที่ยวสามารถเดินทางไปไหว้พระธาตุ

“อยู่สกล รักสกล ทำเพื่อสกลนคร”

ประจำวันเกิดทั้ง ๗ พระธาตุ คือ พระธาตุพนม พระธาตุเรณู พระธาตุศรีคุณ พระธาตุมหาชัย พระธาตุประสิทธิ์ พระธาตุท่าอุเทน พระธาตุนคร เช่นเดียวกับจังหวัดมุกดาหาร มีเจดีย์บุทองกิตติ วัดป่าวิเวกวัฒนาราม เป็นที่เก็บรักษาพระบรมสารีริกธาตุขององค์สัมมาสัมพุทธเจ้า และพระธาตุของพระอรหันต์สาวกของพระองค์ และสถานที่สำคัญอีกหลายแห่ง

ด้านธรรมชาติ จังหวัดสกลนครเป็นที่ตั้งของอุทยานแห่งชาติ ๓ แห่ง คือ อุทยานแห่งชาติภูพาน อุทยานแห่งชาติภูผายล และอุทยานแห่งชาติภูผาเหล็ก สามารถเชื่อมโยงเส้นทางการท่องเที่ยวไปยังอุทยานแห่งชาติภูผาเทิบ จังหวัดมุกดาหาร ซึ่งเป็นแนวเดียวกันกับเทือกเขาภูพาน และยังมีภูมโนรมย์ เป็นจุดชมวิวที่ได้รับความนิยมจากนักท่องเที่ยว เมื่อออกจากมุกดาหารแล้วสามารถเชื่อมโยงไปยังอุทยานภูลังกา จังหวัดนครพนม เหมาะสำหรับนักท่องเที่ยวที่นิยมเส้นทางศึกษาธรรมชาติ และยังมีแม่น้ำโขงที่มีความสำคัญของทั้ง ๒ จังหวัด นครพนมและมุกดาหาร เป็นสถานที่ที่สามารถดึงดูดนักท่องเที่ยวได้มาก เช่นเดียวกับจังหวัดสกลนคร มีทะเลสาบหนองหารที่มีขนาดใหญ่ที่สุดในภาคตะวันออกเฉียงเหนือ นักท่องเที่ยวสามารถชมทัศนียภาพที่สวยงาม และศึกษาวิถีชีวิตผู้คนรอบๆ หนองหาร

ด้านวัฒนธรรม กลุ่มจังหวัดสนุกทั้ง ๓ จังหวัด มีวัฒนธรรมที่คล้ายกันตามประเพณีฮิด ๑๒ คลอง ๑๔ ซึ่งเป็นประเพณีที่ชาวอีสานปฏิบัติสืบต่อกันมาจนถึงปัจจุบัน รวมถึงมีวัฒนธรรมชนเผ่าที่คล้ายกัน เช่น เผ่าภูไท เผ่าไทกะเลิง เผ่าไทย้อ เผ่าไทลาว งานประเพณีที่สำคัญของจังหวัดสกลนครคือ ประเพณีแห่ปราสาทผึ้ง ซึ่งจะจัดในช่วงเทศกาลออกพรรษา เช่นเดียวจังหวัดนครพนมที่มีการจัดประเพณีไหลเรือไฟ และยังสามารถเชื่อมโยงไปยังจังหวัดมุกดาหาร ซึ่งมีการจัดการแข่งขันเรือยาวออกพรรษาไทย - ลาว ในช่วงเดียวกันเป็นประจำทุกปี

สถิติการท่องเที่ยวในจังหวัดสกลนคร

จังหวัดสกลนครมีแนวโน้มการเติบโตด้านการท่องเที่ยวแบบขึ้นบันไดกล่าวคือ นักท่องเที่ยวเดินทางมาท่องเที่ยวเพิ่มขึ้น โดยในแต่ละปีมีจำนวนนักท่องเที่ยวเพิ่มขึ้นไม่มากนักและยังคงเป็นไปในทิศทางที่ดีขึ้นตามลำดับ นักท่องเที่ยวเดินทางมาและพำนักรตามสถานพักแรมมากช่วงที่มีการจัดงาน หรือกิจกรรมประเพณีสำคัญ ลักษณะการเดินทางท่องเที่ยวแบบไปเช้า - เย็นกลับ ปัจจัยที่ส่งเสริมให้เกิดการเดินทางท่องเที่ยวมาจาก การจัดงานเทศกาล งานประเพณี อาทิ ประเพณีแห่ปราสาทผึ้ง ที่เป็นที่รู้จักในหมู่นักท่องเที่ยวงานนมัสการพระธาตุเชิงชุมและหลวงพ่องค์แสน งานเทศกาลวันวิสาขบูชา งานเทศกาลอาสาฬหบูชาสักการะสังเวชนียสถาน นอกจากนี้หน่วยงานภาครัฐได้สนับสนุนกิจกรรมการท่องเที่ยวเพื่อกระตุ้นการท่องเที่ยวโดยการส่งเสริมและจัดทำเส้นทางบุญ ไหว้พระ ๙ วัด เส้นทางตามรอยหลวงปู่มั่น (พระอาจารย์มั่น ภูริทัตโต) ตลอดจนส่งเสริมการประชุม สัมมนาหน่วยงานภาครัฐต่างๆ ซึ่งปัจจัยดังกล่าวได้ช่วยกระตุ้นการท่องเที่ยวเป็นอย่างมาก และสร้างสีสันให้กับการท่องเที่ยวของจังหวัดสกลนคร

สถิตินักท่องเที่ยวจังหวัดสกลนคร ปี พ.ศ. ๒๕๕๘ พบมีผู้เยี่ยมเยือน จำนวน ๑,๑๓๖,๖๔๕ คน มีอัตราการขยายตัวเพิ่มขึ้น ร้อยละ ๕.๑๓ จำแนกเป็นคนไทย จำนวน ๑,๑๓๑,๘๐๓ คน และชาวต่างประเทศ จำนวน ๔,๘๔๒ คน ผู้เยี่ยมเยือนชาวไทยส่วนใหญ่เป็นการเดินทางจากกลุ่มแรงงานคืนถิ่นที่กลับมาเยี่ยมญาติ รวมทั้งเป็นการท่องเที่ยวจากจังหวัดใกล้เคียงในช่วงเทศกาลวันหยุด แหล่งท่องเที่ยวยอดนิยมคือ วัดพระธาตุเชิงชุมวรวิหาร วัดป่าสุทธาวาส พระตำหนักภูพานราชนิเวศน์ สวนสมเด็จพระศรีนครินทร์ฯ (สระพังทอง) อุทยานแห่งชาติทั้ง ๓ พิพิธภัณฑ์อาจารย์ฝั้น หนองหาร พิพิธภัณฑ์ภูพาน และอุทยานหนองหารเฉลิมพระเกียรติ เป็นต้น โดยนักท่องเที่ยวคนไทยนิยมเดินทางเป็นหมู่คณะ กลุ่มครอบครัว กลุ่มทัวร์ธรรมะที่นิยมใช้รถส่วนตัวเป็นพาหนะหลักในการเดินทาง

“อยู่สกล รักสกล ทำเพื่อสกลนคร”

ในการเดินทางท่องเที่ยวแต่ละครั้ง นักท่องเที่ยวมีระยะเวลาพำนักรเฉลี่ยในจังหวัดประมาณ ๒.๔๗ วัน นักท่องเที่ยว มีการใช้จ่ายแต่ละวันเป็นค่าที่พัก ค่าอาหาร เครื่องดื่ม และสินค้าของที่ระลึกประมาณ ๙๕๙.๒๑ บาท/คน/วัน ส่วนนักท่องเที่ยวมีค่าใช้จ่ายแต่ละวันประมาณ ๔๘๑.๓๗ บาท/คน/วัน เมื่อรวมรายได้ทั้งหมดที่เกิดจากการท่องเที่ยวหรือก่อให้เกิดรายได้ทั้งสิ้น ๑,๗๘๑.๐๐ ล้านบาท

สำหรับสถานพักแรมมีจำนวน ๑๒๔ แห่ง มีห้องพักรวม ๓,๑๐๒ ห้อง นักท่องเที่ยวมีระยะเวลาพำนักรเฉลี่ยตามสถานพักแรมต่างๆ ประมาณ ๒.๔๗ วัน

ในปี ๒๕๕๙ จึงมุ่งเน้นให้มีการพัฒนาแหล่งท่องเที่ยวที่มีอยู่แล้วให้ดีขึ้น จัดงานอีเว้นท์เพื่อประชาสัมพันธ์การท่องเที่ยวของจังหวัดสกลนคร การจัดรื้อเส้นทางการท่องเที่ยวเชื่อมโยงกันทั้ง ๓ จังหวัดกลุ่มสนุก โดยการบูรณาการร่วมกันระหว่างหน่วยงานภาครัฐ ภาคเอกชน และทุกภาคส่วน เพื่อกระตุ้นให้นักท่องเที่ยวเดินทางมาท่องเที่ยวจังหวัดสกลนครเพิ่มมากขึ้น

ตารางที่ ๑.๑๑๑ แสดงข้อมูลจำนวนผู้เยี่ยมเยือนและรายได้จากการท่องเที่ยวของจังหวัดสกลนคร

รายการ	สกลนคร			
	๒๕๕๖	๒๕๕๗	๒๕๕๘	เปลี่ยนแปลง (%)
จำนวนผู้เยี่ยมเยือน				
คนไทย	๑,๐๓๙,๗๘๙	๑,๐๘๑,๑๙๔	๑,๑๓๖,๖๔๕	+ ๕.๑๓
ชาวต่างประเทศ	๑,๐๓๕,๐๓๓	๑,๐๗๖,๔๔๗	๑,๑๓๑,๘๐๓	+ ๕.๑๔
จำนวนนักท่องเที่ยว				
คนไทย	๕๕๒,๘๓๐	๖๒๑,๘๘๔	๖๕๒,๙๑๑	+ ๔.๙๙
ชาวต่างประเทศ	๕๙๐,๐๕๘	๖๑๙,๑๖๔	๖๕๐,๑๕๙	+ ๕.๐๑
จำนวนนักท่องเที่ยว				
คนไทย	๔๔๖,๙๕๙	๔๕๙,๓๑๐	๔๘๓,๗๓๔	+ ๕.๓๒
ชาวต่างประเทศ	๔๔๔,๙๗๕	๔๕๗,๒๘๓	๔๘๑,๖๔๔	+ ๕.๓๓
ระยะเวลาพำนักรเฉลี่ย(วัน)				
คนไทย	๒.๕๕	๒.๕๑	๒.๔๗	- ๐.๐๔
ชาวต่างประเทศ	๒.๕๔	๒.๕๑	๒.๔๗	- ๐.๐๔
ค่าใช้จ่ายเฉลี่ย(คน/วัน/บาท)				
ผู้เยี่ยมเยือน	๘๐๓.๑๙	๘๒๑.๘๑	๘๔๙.๐๒	+ ๓.๓๑
นักท่องเที่ยว	๘๐๑.๖๐	๘๒๗.๐๐	๘๕๙.๒๑	+ ๓.๔๗
นักท่องเที่ยว	๑,๑๐๘.๑๖	๔๖๔.๐๔	๔๘๑.๓๗	+ ๓.๗๓
รายได้จากการท่องเที่ยว(ล้านบาท)				
ผู้เยี่ยมเยือน	๑,๕๖๙.๓๕	๑,๖๖๑.๑๙	๑,๗๘๑.๐๐	+ ๗.๒๑
คนไทย	๑,๕๕๘.๐๙	๑,๖๔๙.๘๒	๑,๗๖๙.๑๘	+ ๗.๒๓
ชาวต่างประเทศ	๑๑.๒๖	๑๑.๓๗	๑๑.๘๒	+ ๓.๙๖

ที่มา : กรมการท่องเที่ยว (ข้อมูล ณ วันที่ ๒๗ มิถุนายน ๒๕๕๙)

ตารางที่ ๑.๑๑๒ แสดงกิจกรรมที่นักท่องเที่ยวนิยมทำระหว่างที่อยู่ในจังหวัดสกลนคร

กิจกรรมที่ร่วมกระทำ ระหว่างอยู่ในจังหวัด	สัดส่วนของการเข้าร่วมกิจกรรม		
	ไทย	ต่างประเทศ	รวม
๑. ท่องเที่ยวทั่วไป	๘๕.๔๕	๘๖.๗๒	๘๕.๔๕
๒. ซื้อสินค้าและของที่ระลึก.	๓๔.๒๐	๒๖.๗๔	๓๔.๑๗
๓. กิจกรรมเชิงผจญภัย	๑.๘๘	๓.๑๙	๑.๘๘
๔. กิจกรรมทางน้ำ	๑.๐๔	๐.๐๕	๑.๐๙
๕. ท่องเที่ยวเชิงนิเวศ	๒.๒๐	๐.๐๘	๒.๒๗
๖. กิจกรรมเชิงสุขภาพ	๒.๕๒	๓.๑๑	๒.๕๓
๗. กิจกรรมด้านกีฬา	๑.๖๑	๐.๕๒	๐.๕๓
๘. นันทนาการ/บันเทิง	๒.๕๓	๖.๙๑	๑.๕๕
๙. กิจกรรมท่องเที่ยวเชิงวัฒนธรรม	๓๐.๙๖	๖.๓๐	๓๐.๘๘
๑๐.อื่น ๆ (ท่องเที่ยวเชิงเกษตร/การปฏิบัติธรรม)	๔.๕๐	๐.๑๔	๔.๖๔

ที่มา : สำนักงานการท่องเที่ยวและกีฬาจังหวัดสกลนคร (ข้อมูล ณ วันที่ ๒๗ มิถุนายน ๒๕๕๙)

ตารางที่ ๑.๑๑๓ แสดงแหล่งท่องเที่ยวที่ได้รับความนิยมจากนักท่องเที่ยว ๑๐ อันดับแรก

ลำดับของสถานที่	ร้อยละของจำนวนผู้เยี่ยมชม		
	ไทย	ต่างประเทศ	รวม
ท่องเที่ยวในจังหวัด			
พระธาตุเชิงชุม	๖๑.๕๔	๔๒.๗๓	๖๑.๔๘
วัดป่าสุทธาวาส (พิพิธภัณฑสถานหลวงปู่่มั่น ภูริทัตโต)	๒๕.๙๖	๖.๙๑	๒๕.๙๐
พิพิธภัณฑสถาน	๖.๘๖	๐.๐๐	๖.๘๔
อุทยานแห่งชาติภูพาน	๕.๘๒	๐.๐๐	๕.๘๐
พระตำหนักภูพานราชนิเวศน์	๔.๗๗	๐.๐๐	๔.๗๕
อุทยานบัว	๔.๑๗	๐.๔๓	๔.๑๖
วัดถ้ำผาแด่น	๓.๔๑	๒.๒๒	๓.๔๑
วัดป่าอุดมสมพร (พิพิธภัณฑสถานพระอาจารย์ฝั้น อาจาโร)	๑.๙๙	๓.๕๘	๒.๐๐
วัดถ้ำพวง	๑.๐๖	๐.๐๐	๑.๐๖
วัดดอยธรรมเจดีย์	๐.๒๕	๐.๐๐	๐.๒๕

ที่มา : สำนักงานการท่องเที่ยวและกีฬาจังหวัดสกลนคร (ข้อมูล ณ วันที่ ๒๗ มิถุนายน ๒๕๕๙)

๑.๕ สถานการณ์ทรัพยากรธรรมชาติและสิ่งแวดล้อมของจังหวัดสกลนคร

๑.๕.๑ ทรัพยากรธรรมชาติ

๑) ทรัพยากรดินและที่ดิน

ดินในพื้นที่จังหวัดสกลนครแบ่งออกได้เป็น ๒ กลุ่มใหญ่ได้แก่ บริเวณเทือกเขาทางตอนใต้เป็นดินบนภูเขาที่ลาดเชิงเขาทั่วไปส่วนบริเวณที่ราบเป็นดินเกิดบนที่ราบชั้นบันไดสูงที่เก่าๆของลำน้ำ ดินเกิดบนที่ราบชั้นบันไดสูงที่เก่าๆของลำน้ำเป็นดินที่มีความสมบูรณ์ต่ำมากดินส่วนใหญ่เป็นดินปนทรายซึ่งมีโครงสร้างไม่คงทนเมื่อมีฝนตกทำให้เกิดการกัดกร่อนผิวดินสูง โดยเฉพาะบริเวณที่ว่างเปล่าเป็นเหตุให้ดินถูกน้ำที่ซึมลงไปชะล้างอาหารและสิ่งที่เป็นประโยชน์ต่อพืช ลงไปยังส่วนลึกพื้นเขต ของรากพืชที่จะดูดเอามาเลี้ยงลำต้นได้ การปรับปรุงดินทำได้ค่อนข้างลำบากเพราะการใส่ปุ๋ยอย่างเดียวยังไม่เพียงพอจะต้องดูแลเรื่องการชลประทานและการจัดการบำรุงรักษาดินอื่นๆพร้อมกันไปด้วย

นอกจากปัญหาความอุดมสมบูรณ์ของดินต่ำแล้วจังหวัดสกลนครยังประสบปัญหาด้านดินเค็ม ตามผลการสำรวจของกรมพัฒนาที่ดิน พบว่า จังหวัดมีพื้นที่ดินเค็มระดับต่างๆ คือที่กลุ่มมีเกลือมาก ๒๐๓.๖๔ ตารางกิโลเมตรคิดเป็นร้อยละ ๒.๑ ของพื้นที่รวมทั้งจังหวัด ที่กลุ่มมีเกลือปานกลาง ๑๕๖.๕๗ ตารางกิโลเมตร คิดเป็นร้อยละ ๑.๖ ที่กลุ่มมีเกลือน้อย ๑,๓๖๓.๐๖ ตารางกิโลเมตร คิดเป็นร้อยละ ๑๔.๒ และที่สูงประกอบด้วยพื้นที่มีเกลืออีก ๑,๔๓๓.๑๘ ตารางกิโลเมตร คิดเป็นร้อยละ ๑๔.๙

จังหวัดสกลนคร มีพื้นที่เสี่ยงต่อการเกิดดินเค็มที่มีสาเหตุจากการทำเกลือ ในเขตอำเภอบ้านม่วงและอำเภอดงหลวง จังหวัดสกลนคร พบว่าบริเวณตำบลหนองกวางพื้นที่เสี่ยงได้แก่ที่ลุ่มบ้านจาน บ้านดงยาง บ้านหนองแอก บริเวณตำบลกุดเรือคำพื้นที่เสี่ยง ได้แก่ ที่ลุ่มบ้านจำปาดง,บ้านโคกก่อง ทิศตะวันออกของบ้านนาทม, ทิศตะวันออกของบ้านนาดอกไม้,บ้านโพธิ์ศิลา ครอบคลุมพื้นที่ประมาณ ๒๘,๐๐๐ ไร่ (รวมจากบริเวณตำบลหนองกวางด้วย เนื่องจากเป็นพื้นที่ติดกัน) ปัญหาแผ่นดินทรุดตัวเป็นปัญหาผลกระทบต่อสิ่งแวดล้อมทางกายภาพ พื้นที่ปรากฏปัญหาแผ่นดินทรุดตัวประกอบด้วย

- บ้านบ่อแดงตำบลหนองกวาง อำเภอบ้านม่วงได้เกิดการทรุดตัวของพื้นดินภายในหนองบ่อแดง อำเภอบ้านม่วง เมื่อเดือนธันวาคม ๒๕๔๒ หลังจากที่มีการยุบตัวอย่างต่อเนื่องมาแล้วเมื่อปี ๒๕๓๘ - ๒๕๓๙ ทำให้น้ำสำรองภายในหนองบ่อแดงรั่วไหลลงใต้พื้นดินจนหมด โดยในปี ๒๕๔๔พบว่ามีหลุมยุบเพิ่มขึ้นจากเดิม ๔ หลุม พบบริเวณวัดบ้านบ่อแดง ๓ หลุมและในหนองบ่อแดง ๑ หลุมในขณะปี ๒๕๔๔-๒๕๔๗ พบหลุมยุบ ๑ หลุมในหนองบ่อแดงมีการยุบตัวอย่างต่อเนื่องและปี ๒๕๔๗พบหลุมยุบเพิ่มอีก ๒ หลุมบริเวณข้างวัดบ่อแดงและข้างห้วยบ่อแดง

- บ้านหนองกวาง-โนนแสง อำเภอบ้านม่วง ตั้งแต่ปี ๒๕๓๙ พบว่ามีการยุบตัวของแผ่นดินขึ้นหลายครั้งโดยเฉพาะในปี ๒๕๔๒ มีหลุมยุบขนาดใหญ่บริเวณหมู่บ้านโนนแสง ด้านที่อยู่ใกล้กับพื้นที่นาเกลือและมีรอยแตกที่เกิดขึ้นทั่วไปในหมู่บ้านทั้งสอง ซึ่งจากการตรวจสอบทางธรณีฟิสิกส์โดยกรมทรัพยากรธรณีในปี ๒๕๔๒ ตรวจสอบพบว่ามีโพรงมีความลึกอยู่ในช่วง ๓๐-๙๐ เมตร จากผิวดิน จากการติดตามตรวจสอบปัญหาหลุมยุบ ของสำนักงานสิ่งแวดล้อมภาคที่ ๙ พบว่าพื้นที่ผลิตเกลือสินเธาว์บ้านโนนแสง ตำบลหนองกวางมีการยุบตัวอย่างต่อเนื่องและจากการติดตามปัญหาแผ่นดินทรุดตัวพบว่าได้เกิดแผ่นดินทรุดตัวในบริเวณพื้นที่นาเกลือบ้านโนนแสงและบ้านบ่อแดงอย่างต่อเนื่อง และพบว่าการขยายตัวของขนาดหลุม

- บ้านจำปาดง ตำบลกุดเรือคำ อำเภอดงหลวง จากการติดตามและศึกษาสภาพปัญหาหลุมยุบ โดยเพียงตาสาธิตรักษ์และคณะ พบว่ามีหลุมยุบบริเวณห้วยจำปาดงจำนวน ๖ หลุม ในปี ๒๕๔๔ และมีหลุมยุบเพิ่มขึ้นอีก ๒ หลุม บริเวณข้างห้วยจำปาดงและในห้วยจำปาดง มีขนาดกว้าง ๕ และ ๒ เมตร

“อยู่สกล รักสกล ทำเพื่อสกลนคร”

ตามลำดับส่วนในปี ๒๕๔๗ ไม่พบว่ามีความหุ้มน้ำเพิ่มขึ้น แต่พบว่ามีความร่อยแตกตัวของพื้นที่ดินบริเวณข้างห้วยจำปาตงมากขึ้น

แนวโน้มของปัญหาแผ่นดินทรุดตัวในอนาคต คาดการณ์ว่าหุ้มน้ำบริเวณบ้านโนนแสงและบ้านบ่อแดง ตำบลหนองกวาง อำเภอบ้านม่วง จะมีการขยายตัวขึ้นโดยจะมีความกว้างประมาณ ๔๕ และ ๒๒ เมตร ตามลำดับ ในปี ๒๕๔๘ โดยความถูกต้องของการคาดการณ์ขึ้นอยู่กับสภาพกิจกรรมต่างๆ เช่นอัตราการสูบน้ำเกลือในบริเวณข้างเคียงหุ้มน้ำจะต้องเป็นไปตามปกติ ซึ่งจากการคาดการณ์ดังกล่าวราษฎรที่มีบ้านเรือนอยู่ในบริเวณใกล้เคียงต้องมีความระมัดระวัง หากพบเห็นรอยเคลื่อนเข้ามาในพื้นที่บริเวณที่อยู่อาศัย อาจมีความจำเป็นต้องอพยพออกจากบริเวณดังกล่าว นอกจากนี้ได้มีการกำหนดให้พื้นที่ที่มีการประกอบกิจการการทำเกลือสินเธาว์เป็นพื้นที่เสี่ยงต่อการเกิดดินถล่ม

๒) ทรัพยากรป่าไม้

พื้นที่ป่าไม้จังหวัดสกลนครในปัจจุบัน พบในบริเวณที่อยู่ใกล้กับแนวเทือกเขาภูพานเป็นส่วนใหญ่ นอกจากนั้นจะกระจายเป็นหย่อมๆ ตามท้องที่อำเภอต่างๆ ภายในจังหวัด สำหรับสภาพป่าไม้ที่ยังคงความอุดมสมบูรณ์ตามธรรมชาติอยู่จะพบในท้องที่ อำเภอภูพาน อำเภอส่องดาว อำเภอเต่างอย และอำเภอโคกศรีสุพรรณ โดยป่าที่พบส่วนใหญ่มีลักษณะเป็นป่าผลัดใบ ป่าเต็งรัง ประเภทป่าแดง และป่าโปร่ง พันธุ์ไม้ที่สำคัญที่พบได้แก่ ไม้เต็ง ไม้รัง ไม้พลอง ไม้ยาง ไม้ประดู่ ไม้มะค่าโมง ไม้มะค่าแต้ ไม้แดง และไม้ไผ่ป่า เป็นต้น

ตารางที่ ๑.๑๑๔ แสดงพื้นที่ป่าไม้

ปี พ.ศ.	พื้นที่ (ตร.กม.)	พื้นที่ป่าไม้ (ไร่)	% ของพื้นที่จังหวัด
๒๕๓๖	๑,๔๑๗	๘๘๕,๖๒๕	๑๔.๗๕
๒๕๓๘	๑,๓๙๓	๘๗๐,๖๒๕	๑๔.๕
๒๕๔๑	๑,๓๖๑	๘๕๐,๖๒๕	๑๔.๑๗
๒๕๔๗	๒,๐๔๘	๑,๒๘๐,๐๐๐	๒๑.๓๒
๒๕๕๒	๑,๙๑๐.๙๐	๑,๑๙๓,๗๕๐	๑๙.๘๙
๒๕๕๖	๑,๗๕๓.๐๕	๑,๐๙๕,๗๙๕.๙๙	๑๘.๒๘
๒๕๕๗	๑,๖๙๕.๔๒	๑,๐๕๙,๖๓๖.๙๘	๑๗.๖๕(-๓.๓๐%)
๒๕๕๘	๑,๖๙๒.๑๒	๑,๐๕๗,๐๑๕.๒๐	๑๗.๖๑(-๐.๒๕)

หมายเหตุ พื้นที่จังหวัดสกลนคร ๙,๖๐๕.๗๖ ตร.กม. หรือ ๖,๐๐๓,๖๐๒ ไร่

๑. พื้นที่ป่าของประเทศไทย (จังหวัดสกลนคร) ปี พ.ศ. ๒๕๕๒ ใช้ข้อมูลร่วมกับพื้นที่ป่าของประเทศไทย (จังหวัดสกลนคร) ปี พ.ศ. ๒๕๕๑ มาจากการแปลภาพถ่ายดาวเทียม Land sat ๕ TM ปี พ.ศ.๒๕๕๑-๒๕๕๒ มาตรฐาน ๑: ๕๐,๐๐๐ และ ปี พ.ศ.๒๕๓๖-๒๕๔๗ อ้างอิงจากข้อมูลสถิติกรมป่าไม้ ปี ๒๕๕๒

๒. สัดส่วนพื้นที่สีเขียวต่อพื้นที่จังหวัดสกลนคร

- พื้นที่จังหวัดสกลนคร ๙,๖๐๕.๗๖ ตารางกิโลเมตร หรือ ๖,๐๐๓,๖๐๒ ไร่
 - พื้นที่ป่าไม้จังหวัดสกลนคร ๑,๖๙๕.๔๒ ตารางกิโลเมตร หรือ ๑,๐๕๗,๐๑๕.๒๐ ไร่ (ปี ๒๕๕๘)
 - พื้นที่การเกษตร ๒,๗๖๗,๘๕๕ ไร่
- รวมทั้งสิ้น ๓,๘๒๔,๘๗๐.๒๐ ไร่ (พื้นที่ป่าไม้+พื้นที่การเกษตร)
- คิดเป็นสัดส่วนพื้นที่สีเขียวต่อพื้นที่จังหวัดสกลนคร ร้อยละ ๖๓.๗๑

๓. พื้นที่ป่าไม้จังหวัดสกลนคร ปี ๒๕๕๘ อ้างอิงจากภาพถ่ายดาวเทียมจากสำนักพัฒนาเทคโนโลยีอวกาศและภูมิสารสนเทศ (องค์การมหาชน) หรือ GISDA ทราบผลเมื่อเดือนกุมภาพันธ์ ๒๕๕๙ (หนังสือสำนักงาน ก.พ.ร. ด่วนที่สุดที่ นร ๑๒๐๓.๒/๓๙๑ ลงวันที่ ๑๑ เมษายน ๒๕๕๙)

“อยู่สกล รักสกล ทำเพื่อสกลนคร”

๓) นโยบายรัฐบาลของคณะรัฐมนตรี

คำแถลงนโยบายของคณะรัฐมนตรี พลเอกประยุทธ์ จันทร์โอชา นายกรัฐมนตรี เมื่อวันที่ ๑๒ กันยายน ๒๕๕๗ ข้อ ๙ “การรักษาความมั่นคงของฐานทรัพยากรและสร้างสมดุลระหว่างการอนุรักษ์กับการใช้ประโยชน์อย่างยั่งยืน”

๙.๑ ในระยะเฉพาะหน้า เร่งปกป้องและฟื้นฟูพื้นที่อนุรักษ์ทรัพยากรป่าไม้และสัตว์ป่า

๙.๒ อนุรักษ์และใช้ประโยชน์จากฐานชีวภาพและความหลากหลายทางชีวภาพ

๙.๓ พัฒนาระบบบริหารจัดการที่ดินและแก้ไขการบุกรุกที่ดินของรัฐ

๙.๔ บริหารจัดการทรัพยากรน้ำของประเทศ

๙.๕ ควบคุมมลพิษทางอากาศ ขยะ และน้ำเสีย

มติคณะรัฐมนตรีเมื่อวันที่ ๙ มิถุนายน ๒๕๕๘ สรุปกิจกรรมการดำเนินงานตาม Road Map ของคณะรักษาความสงบแห่งชาติ (คสช.) ข้อ ๔. “การคืนพื้นที่ป่า และจัดหาที่ดินให้แก่ผู้ไม่มีที่ทำกิน”

แผนแม่บทแก้ไขปัญหาการทำลายทรัพยากรป่าไม้ การบุกรุกที่ดินของรัฐ และการบริหารจัดการทรัพยากรธรรมชาติอย่างยั่งยืน (หัวหน้า คสช. อนุมัติ วันที่ ๑ สิงหาคม ๒๕๕๗)

จากสถานการณ์การบุกรุกทำลายทรัพยากรป่าไม้อย่างต่อเนื่องทำให้พื้นที่ป่าไม้ของประเทศไทย มีจำนวนลดลงเป็นจำนวนมาก ก่อให้เกิดผลกระทบและความขัดแย้งเกี่ยวกับทรัพยากรป่าไม้ที่รุนแรง จำเป็นต้องมีการบริหารจัดการทรัพยากรธรรมชาติของประเทศให้มีส่วนหนึ่งเป็นพื้นที่ป่า เพื่อสร้างสภาพแวดล้อมทางธรรมชาติให้มีความสมบูรณ์และสมดุล ประชาชนกับป่าอยู่ร่วมกันอย่างมีความสุข เพื่อให้มีพื้นที่ป่าไม้อย่างน้อยร้อยละ ๔๐ ของพื้นที่ประเทศและเพื่อหยุดยั้งการบุกรุกพื้นที่ตัดไม้ทำลายป่า และพิทักษ์ทรัพยากรป่าไม้ของชาติให้บรรลุผลสัมฤทธิ์

พื้นที่ดำเนินการการทวงคืนผืนป่าตามนโยบาย คสช./รัฐบาลของหน่วยงานสังกัดกระทรวงทรัพยากรธรรมชาติและสิ่งแวดล้อม จังหวัดสกลนคร (นโยบายการบริหารจัดการที่ดินและทรัพยากรดินของประเทศ) ประเภทพื้นที่ดำเนินการ

๑. พื้นที่เป้าหมายที่ ๑ (AO๑) พื้นที่เป้าหมายที่คดีถึงที่สุดแล้ว และหรือพื้นที่ที่ได้ดำเนินการตาม ม.๒๒ พ.ร.บ.อุทยานฯ ๒๕๐๔ และ ม. ๒๕ พ.ร.บ.ป่าสงวนแห่งชาติ ๒๕๐๗ ครบถ้วนแล้ว

๒. พื้นที่เป้าหมายที่ ๒ (AO๒) พื้นที่เป้าหมายที่แจ้งความดำเนินคดีแล้ว และระหว่างขบวนการยุติธรรม ติดตามคดี

๓. พื้นที่เป้าหมายที่ ๓ (AO๓) พื้นที่เป้าหมายต้องสงสัยว่ามีการกระทำผิดตลอดจนพื้นที่ที่อยู่ระหว่างการดำเนินการตามคำสั่ง ครม. เมื่อวันที่ ๓๐ มิ.ย. ๒๕๔๑

๔. พื้นที่เป้าหมายที่ ๔ (AO๔) พื้นที่รับผิดชอบของกรมอุทยานแห่งชาติและกรมป่าไม้ในส่วนที่เหลือ ที่ยังคงมีสภาพป่า

สำนักงานทรัพยากรธรรมชาติและสิ่งแวดล้อมจังหวัดสกลนคร ได้ดำเนินงานด้านการทวงคืนผืนป่า (พื้นที่ป่าที่ถูกบุกรุกปลูกยางพารา) ในปี พ.ศ.๒๕๕๘ - ๒๕๕๙ จังหวัดสกลนคร(มิถุนายน ๒๕๕๘ - มิถุนายน ๒๕๕๙) มีพื้นที่เป้าหมาย จำนวน ๓,๖๖๔.๓๖ ไร่ โดยได้ดำเนินการทวงคืนแล้ว จำนวน ๑,๐๖๐.๑๓ ไร่(ณ วันที่ ๓๐ มิถุนายน ๒๕๕๙) มีขั้นตอนในการดำเนินงานตามระเบียบขั้นตอนของกฎหมายและคำสั่ง คสช. อย่างเคร่งครัด เจ้าหน้าที่ได้เข้าไปทำความเข้าใจกับประชาชนในพื้นที่ และมีการแต่งตั้งคณะกรรมการดำเนินงาน โดยมีภาคประชาชนร่วมเป็นกรรมการด้วย ตามคำสั่งจังหวัดสกลนคร ที่ ๒๙๑๔/๒๕๕๘ ลงวันที่ ๑๗ กรกฎาคม ๒๕๕๘ เพื่อให้มีส่วนร่วมในการพิจารณากลับกรองตามนโยบาย คสช. (หนังสือจังหวัดสกลนคร ที่ สน ๐๐๑๗.๒/ว๑๓๓๘๑ ลงวันที่ ๓ มิถุนายน ๒๕๕๙ สรุปผลการประชุมการแอบอ้างบิดเบือนนโยบายของรัฐบาลและคณะรักษาความสงบแห่งชาติ คสช. เมื่อวันที่ ๒๕ พฤษภาคม ๒๕๕๙)

“อยู่สกล รักสกล ทำเพื่อสกลนคร”

ตารางที่ ๑.๑๑๕ แสดงจำนวนพื้นที่ป่าไม้ที่ทวงคืนได้ – ส่งดำเนินคดี (หน่วย : ไร่-งาน-ตารางวา)

ลำดับ	หน่วยดำเนินการ	ปี๒๕๕๖	ปี๒๕๕๗	ปี๒๕๕๘	ปี๒๕๕๙	หมายเหตุ
๑.	อุทยานแห่งชาติภูผายล	๓๐-๓-๑๕	๒๖-๑-๔๔	๓๐-๑-๒๓	๒-๓-๑๒	เป็นจำนวนพื้นที่ป่าไม้ที่ทวงคืนได้ในแต่ละปีที่ได้รับอนุญาตหรือเจ้าหน้าที่ที่ตรวจยึดได้นำส่งพนักงานสอบสวนเพื่อดำเนินคดีตามกฎหมาย
๒.	อุทยานแห่งชาติภูพาน	๑๕๖-๑-๔๘	๑๓๒-๓-๒๘	๕๔-๐-๘๔	-	
๓.	อุทยานแห่งชาติภูผาเหล็ก	๕๕๖-๑-๖๒	๑๒๓-๑-๘๑	๘๓๗-๒-๖๘	-	
๔.	ป่าสงวนแห่งชาติ					
	๔.๑หน่วยป้องกันรักษาป่า สน ๗ อ.พรรณานิคม	๑๙๕-๐-๗๕	๖,๓๘๓-๓-๘๕	๕๖๙-๐-๕๐	๑๒-๓-๓๗	
	๔.๒หน่วยป้องกันรักษาป่า สน ๑ (โคกสี)	-	-	-	-	
	๔.๓หน่วยป้องกันรักษาป่าสน ๒ อ.วาริชภูมิ	-	-	-	-	
	๔.๔หน่วยป้องกันรักษาป่า สน ๔ ลาดกระเเมอ	-	-	-	-	พนักงานสอบสวนเพื่อ
	๔.๕หน่วยป้องกันรักษาป่าสน ๖ อ.คำตากล้า	-	-	-	-	
	๔.๖หน่วยป้องกันรักษาป่าสน ๘ อ.ส่องดาว (หน่วยงานสนับสนุน)	-	-	-	-	
	รวม	๙๓๘-๓-๐	๗,๒๔๓	๑๔๙๑-๓-๙๙	๑๕-๒-๔๙	

ตารางที่ ๑.๑๑๖ แสดงจำนวนพื้นที่ป่าไม้ที่ทวงคืนได้ – เข้าครอบครอง (หน่วย : ไร่-งาน-ตารางวา)

ลำดับ	หน่วยดำเนินการ	ปี๒๕๕๖	ปี๒๕๕๗	ปี๒๕๕๘	ปี๒๕๕๙	หมายเหตุ
๑.	อุทยานแห่งชาติภูผายล	๑๖-๓-๑๕	๙-๒-๔๔	๒๐-๑-๒๓	-	เป็นจำนวนพื้นที่ป่าไม้ที่หน่วยงานรับผิดชอบหรือเจ้าหน้าที่ผู้ตรวจยึดได้แสดงการเข้าครอบครองพื้นที่โดยการดำเนินการตามม. ๒๒ แห่ง พ.ร.บ. อุทยานฯ พ.ศ. ๒๕๐๔ และม. ๒๕ แห่ง พ.ร.บ. ป่าสงวนฯ พ.ศ. ๒๕๐๗
๒.	อุทยานแห่งชาติภูพาน	๑๕๖-๑-๔๘	๑๓๒-๓-๒๘	๕๔-๐-๘๔	-	
๓.	อุทยานแห่งชาติภูผาเหล็ก	๓๑๗-๐-๕๕	๖๖๓-๑-๖๐	๑,๒๐๗-๐-๓๒		
๔.	ป่าสงวนแห่งชาติ					
	๔.๑หน่วยป้องกันรักษาป่าสน ๗ อ.พรรณานิคม	-	๕๕๔-๒-๒๘	-	-	
	๔.๒หน่วยป้องกันรักษาป่าสน ๑ (โคกสี)	-	-	-	-	
	๔.๓หน่วยป้องกันรักษาป่าสน ๒ อ.วาริชภูมิ	-	-	-	-	
	๔.๔หน่วยป้องกันรักษาป่า สน ๔ ลาดกระเเมอ	-	-	-	-	
	๔.๕หน่วยป้องกันรักษาป่าสน ๖ อ.คำตากล้า	-	-	-	-	พ.ร.บ. ป่าสงวนฯ พ.ศ. ๒๕๐๗
	๔.๖หน่วยป้องกันรักษาป่าสน ๘ อ.ส่องดาว	-	-	-	-	
	รวม	๔๙๐-๑-๑๘	๘๐๖-๐-๓๒	๑,๒๘๑-๒-๓๙		

ที่มา : สำนักงานทรัพยากรธรรมชาติและสิ่งแวดล้อมจังหวัดสกลนคร (๑๖ พ.ค. ๒๕๕๙)

๑.๕.๒ อุทยานแห่งชาติในเขตจังหวัดสกลนคร

๑) อุทยานแห่งชาติภูพาน

ข้อมูลทั่วไปอุทยานแห่งชาติภูพาน ปัจจุบันมีพื้นที่ครอบคลุมท้องที่อำเภอพรรณานิคม อำเภอเมือง อำเภอกุดบาก อำเภอภูพาน จังหวัดสกลนคร อำเภอสมเด็จ อำเภอห้วยผึ้ง จังหวัดกาฬสินธุ์ ประกอบด้วยป่า ที่อุดมสมบูรณ์และมีธรรมชาติที่สวยงาม มีเนื้อที่ประมาณ ๔๑๕,๔๓๙ ไร่ หรือ ๖๖๔.๗๐ ตารางกิโลเมตร

- ลักษณะภูมิประเทศของอุทยานแห่งชาติภูพาน ตั้งอยู่ในเขตเทือกเขาภูพาน มีลักษณะโครงสร้างทางธรณีเป็นหินทรายโดยมีความสูงอยู่ระหว่าง ๒๐๐-๕๖๗ เมตรจากระดับน้ำทะเลปานกลางประกอบด้วย ภูนางอย ภูมะแวง ภูน้อย ภูเพ็ก โดยมีภูเขี้ยวซึ่งอยู่ในเขตจังหวัดกาฬสินธุ์ เป็นจุดสูงสุดในเขตอุทยานแห่งชาติ มีความสูง ๕๖๗ เมตรจากระดับน้ำทะเลปานกลาง

“อยู่สกล รักสกล ทำเพื่อสกลนคร”

- พืชพรรณและสัตว์ป่าสภาพป่าในอุทยานแห่งชาติภูพานประกอบด้วยชนิดป่าที่สำคัญ ๓ ชนิดคือป่าเต็งรัง ป่าเบญจพรรณและป่าดิบแล้ง ป่าเต็งรังพบขึ้นอยู่ตั้งแต่ตอนกลางของอุทยานแห่งชาติขึ้นไป จนถึงด้านทิศเหนือในระดับความสูง ๒๐๐-๔๐๐ เมตร จากระดับน้ำทะเลปานกลาง

- สัตว์ป่าที่อาศัยอยู่ในอุทยานแห่งชาติภูพานมีไม่น้อยกว่า ๑๖๒ ชนิดประกอบด้วย ช้างป่า กวางป่า เก้งธรรมดา หมูป่า ค่าง แว่นถิ่นเหนือ หมีหมา เป็นต้น

๒) อุทยานแห่งชาติภูผาหยาด

ข้อมูลทั่วไปของอุทยานแห่งชาติภูผาหยาด หรือเดิมเรียกว่าอุทยานแห่งชาติห้วยหวด มีพื้นที่ครอบคลุมท้องที่อำเภอเมือง อำเภอโคกศรีสุพรรณ อำเภอต่างอย จังหวัดสกลนคร อำเภอนาแก จังหวัดนครพนม และอำเภอดงหลวง อำเภอดงคำชะอี จังหวัดมุกดาหาร มีเนื้อที่ประมาณ ๕๑๗,๘๕๐ ไร่ หรือ ๘๒๘.๕๖ ตารางกิโลเมตร

- ลักษณะภูมิประเทศของอุทยานสภาพโดยทั่วไปเป็นที่ราบสูงสลับกับเทือกเขา หินทรายมีความสูง ๓๐๐-๖๐๐ เมตร จากระดับน้ำทะเล บริเวณเทือกเขาที่มีที่ราบหลังเต่า ยาวประมาณ ๑๐ กิโลเมตร รายล้อมด้วยภูเขาสูงชันเป็นต้นน้ำลำธารที่สำคัญของแม่น้ำหลายสายไหลลงสู่แม่น้ำพุ่ง ห้วยบางทราย ห้วยหวด ห้วยเลา และอ่างเก็บน้ำต่างๆ ถึง ๑๙ แห่ง ได้แก่อ่างเก็บน้ำห้วยหวด อ่างเก็บน้ำตาน้อย เป็นต้น สภาพดินส่วนใหญ่เป็นดินร่วนปนทรายความสามารถอุ้มน้ำได้น้อย

- พืชพรรณและสัตว์ป่าสภาพป่าประกอบด้วยป่าเบญจพรรณป่า เต็ง รัง และป่าดิบแล้งมีพันธุ์ไม้ได้แก่ ตะเคียน มะค่าโมง ตะแบก เต็ง รัง แดง เหียง พลวง กะบก ประดู่ พะยูง ไม้และหวายชนิดต่างๆ เป็นต้น ส่วนสัตว์ป่าจะประกอบไปด้วย เก้ง กวางป่า หมูป่า หมาใน นกชนิดต่างๆ

๓) อุทยานแห่งชาติภูผาเหล็ก

ข้อมูลทั่วไปอุทยานแห่งชาติภูผาเหล็ก มีเนื้อที่ประมาณ ๒๖๑,๘๗๕ ไร่ หรือประมาณ ๔๑๙ ตารางกิโลเมตรครอบคลุมพื้นที่อำเภอส่องดาว อำเภวาริชภูมิ อำเภอนิคมน้ำอูน อำเภอกุดบาก จังหวัดสกลนคร อำเภอวังสามหมอ จังหวัดอุดรธานี และอำเภอสมเด็จ อำเภอดงคำชะอี จังหวัดมุกดาหาร

- ลักษณะภูมิประเทศของอุทยานแห่งชาติภูผาเหล็ก ตั้งอยู่บริเวณเส้นรุ้งที่ ๑๗° ๐๓' ๑๕" องศา ๑๕' ลิปดา ถึง ๑๖° ๐๓' ๑๕" องศา ๔๙' ลิปดาเหนือ และเส้นแวงที่ ๑๐๓° ๐๓' ๑๕" องศา ๑๕' ลิปดา ถึง ๑๐๓° ๐๓' ๑๕" องศา ๕๐' ลิปดา ตะวันออกเป็นส่วนหนึ่งของเทือกเขาภูพานที่ทอดยาวในแนวทิศตะวันออก - ตะวันตกมีความยาวประมาณ ๕๔ กิโลเมตรพื้นที่ส่วนใหญ่มีความสูงจากระดับน้ำทะเล ๒๐๐ - ๖๐๐ เมตร ภูเขาที่สูงที่สุดในพื้นที่คือภูอ่างสอ ที่ระดับความสูง ๖๙๕ เมตร

- พืชพรรณและสัตว์ป่า พืชในเขตอุทยานแห่งชาติภูผาเหล็กเป็นป่าที่มีสภาพอุดมสมบูรณ์ประกอบด้วย ป่าเต็งรัง พบบนพื้นที่ราบเชิงเขาและบนที่ลาดชัน พันธุ์ไม้ที่พบได้แก่ เต็ง รัง เหียง พลวง ประดู่ ป่าตะแบก เลือดรกฟ้า มะค่าแต้ ตัวยอป่า ฯลฯ พืชพื้นล่างประกอบด้วยหญ้าเพ็ก แทรกด้วยไม้พุ่ม และพืชล้มลุกป่าเบญจพรรณครอบคลุมพื้นที่มากที่สุดในอุทยานแห่งชาติ พบตั้งแต่บนพื้นที่ราบเชิงเขาและที่ลาดชันตามไหล่เขาจนถึงระดับความสูง ๖๐๐ เมตร จากระดับน้ำทะเลพันธุ์ไม้ที่พบได้แก่ ชิงชันแดง ประดู่ กระบก มะกอก จั้วป่า มะค่าโมง กระโดน โมกมัน มะขามป้อม ฯลฯ พืชพื้นล่างประกอบด้วย ไม้รวก ไม้ไร่ ไม้หางหม่น หนามคนทา สังกรณี ผักหวานป่า เป็นต้น และป่าดิบแล้ง พบตามฝั่งลำธารของหุบเขาที่มีความชุ่มชื้น พันธุ์ไม้ที่พบได้แก่ยาง แดง หว้า มะม่วงป่า สัตตบรรณ ตาเสือ มะไฟ ก้านเหลือง ฯลฯ สัตว์ป่าที่พบเห็น ได้แก่ เก้ง ลิง กิ้ง กระจ่างป่า กระแต หนูหริ่ง ตุ่น เม่น พังพอน อีเห็น เหยี่ยวรุ้ง นกเขาเปล้า นกกระปูด นกตะขาบทุ่ง นกโพระดกนกขมิ้น นกปรอดกันแดง นกแซงแซวสีเทา นกจาบดินอกลาย ตุ๊กแก จิ้งจกป่าสีจาง เต่าเหลือง งูทางมะพร้าว งูเห่า งูจงอาง งูเขียวหางไหม้ อึ่งอืดหนังลาย อึ่งอืดเทาจุดดำ เขียดท้ายทอยดำ เขียดหนอง คางคก กบหมิ่น และปาดนิ้วแยกลาย

“อยู่สกล รักสกล ทำเพื่อสกลนคร”

พื้นที่ป่าไม้จังหวัดสกลนครมีแนวโน้มลดลงทุกปีตั้งแต่ปี พ.ศ. ๒๕๕๒ ถึงปีพ.ศ. ๒๕๕๘ สาเหตุสำคัญของปัญหาทรัพยากรป่าไม้เกิดจากการกระทำของมนุษย์ อาทิ การบุกรุกทำลายป่าเพื่อประโยชน์ทางการเกษตร ใช้เป็นที่อยู่อาศัยการจุดไฟเผาป่าเพื่อหาของป่าและล่าสัตว์ โดยในปี ๒๕๕๙ มีคดีที่เกี่ยวกับป่าไม้ ๑๒๓ คดี มีผู้ต้องหา ๕๔ คน มีไม้ของกลางที่สำคัญได้แก่ ไม้พะยุง ไม้กระยาเลย ซึ่งพื้นที่ที่ถูกบุกรุก ๒๖ ไร่ ๓ งาน ๙๑ ตารางวา

ตารางที่ ๑.๑๑๗ สรุปคดีเกี่ยวกับป่าไม้ท้องที่จังหวัดสกลนคร ประจำปีงบประมาณ พ.ศ. ๒๕๕๘

ลำดับ	เดือน-พ.ศ.	จำนวนคดี	ผู้ต้องหา (คน)	ไม้ของกลาง/พื้นที่บุกรุก				
				ไม้พะยุง(ท/ล/ผ)	ปริมาตร (ลบ.ม.)	ไม้กระยาเลย (ท.ล.ผ)	ปริมาตร (ลบ.ม.)	พื้นที่ถูกบุกรุก (ไร่)
๑.	ต.ค. ๕๗	๓๔	๑๒	๗๐๖	๑๓.๑๖๐	๒๐๖	๑๓.๕๓๒	๘๗๓-๑-๖๓
๒.	พ.ย. ๕๗	๒๗	๑๑	๒๑๒	๕.๑๙๖	๔๕๙	๑๒.๐๕๐	๒๙-๑-๙๖
๓.	ธ.ค. ๕๗	๒๐	๑๒	๗๕	๒.๘๕๐	๗๓	๑.๘๑๐	๑๐-๒-๐๐
๔.	ม.ค. ๕๘	๑๓	๔	๗๒	๑.๓๖๐	๖๕	๒.๘๖๐	-
๕.	ก.พ. ๕๘	๑๒	๗	๗๓	๑.๒๔๗	๕๗	๑๔.๔๘๐	๗-๑-๕๙
๖.	มี.ค. ๕๘	๑๒	๗	๒๖๘	๒.๔๔๙	๕๗๖	๓.๒๘๐	๖-๐-๐
๗.	เม.ย. ๕๘	๑๑	๘	๒๗	๐.๕๘๐	๑๑๙	๑๑.๙๖๐	๒๕-๓-๑๘
๘.	พ.ค. ๕๘	๑๒	๖	๑๘	๑.๖๗๐	๓๓	๑.๔๗๐	๒๔-๑-๒๓
๙.	มิ.ย. ๕๘	๖๘	๘	๓	๐.๑๗๐	๑๓๒	๗.๖๑๐	๑,๒๓๖-๒-๙๗
๑๐.	ก.ค. ๕๘	๓๓	๘	๖๒	๑.๒๓๒	๖๖	๔.๘๒๐	๕๘๐-๓-๔๕
๑๑.	ส.ค. ๕๘	๖	-	๘๙	๑.๕๑๕	-	-	-
๑๒.	ก.ย. ๕๘	๑๗	๑๑	๓๖๗	๓.๕๐๒	๑	๐.๒๐๐	๓๐๘-๑-๐๔
รวม		๒๖๕	๙๔	๑,๙๗๒	๓๔.๙๓๑	๑,๗๘๗	๗๓.๘๙๒	๓,๑๐๒-๑-๖๑

ที่มา : สำนักงานทรัพยากรธรรมชาติและสิ่งแวดล้อมจังหวัดสกลนคร (๑๐ ก.ย. ๒๕๕๙)

ตารางที่ ๑.๑๑๘ สรุปคดีเกี่ยวกับป่าไม้ท้องที่จังหวัดสกลนคร ประจำปีงบประมาณ พ.ศ. ๒๕๕๙

ลำดับ	เดือน-พ.ศ.	จำนวนคดี	ผู้ต้องหา (คน)	ไม้ของกลาง/พื้นที่บุกรุก				
				ไม้พะยุง(ท/ล/ผ)	ปริมาตร (ลบ.ม.)	ไม้กระยาเลย (ท.ล.ผ)	ปริมาตร (ลบ.ม.)	พื้นที่ถูกบุกรุก (ไร่)
๑.	ต.ค. ๕๘	๑๕	๒	๖๐	๖.๓๘๐	๙๒	๓.๓๘๐	๗-๓-๒๔
๒.	พ.ย. ๕๘	๑๑	๒	๑๑๒	๑.๐๑๐	๗๗	๓.๐๐๐	-
๓.	ธ.ค. ๕๘	๑๒	๑๐	๒๘๘	๒.๕๙๐	๘๒๔	๑๘.๘๓๐	-
๔.	ม.ค. ๕๙	๑๔	๑๑	๕๔	๓.๕๐๐	๑๔	๒.๒๒๐	๗-๒-๐๓
๕.	ก.พ. ๕๙	๑๑	-	๒๓	๐.๑๕๔	๒๐๘	๑๘.๗๙๐	๒-๓-๑๒
๖.	มี.ค. ๕๙	๒๖	๑	๑๒๗	๕.๖๙๐	๖๗	๕.๒๑๐	๑-๒-๗๒
๗.	เม.ย. ๕๙	๖	๕	๒๓	๑.๖๙๐	๔๐	๑.๙๑๐	-
๘.	พ.ค. ๕๙	๙	๑๒	๓	๐.๐๖๐	๗	๐.๖๑๐	-
๙.	มิ.ย. ๕๙	๑๒	๘	๘๒	๑.๓๘๙	๕๓	๖.๓๙๑	๗-๐-๔๗
๑๐.	ก.ค. ๕๙	๒	๒	๑๒	๐.๕๖๐	๒๓	๒๙.๔๑๐	๑-๐-๓๓
๑๑.	ส.ค. ๕๙	๕	๑	๑๐	๓.๓๘๐	๖	๐.๒๕๐	-
๑๒.	ก.ย. ๕๙	-	-	-	-	-	-	-
รวม		๑๒๓	๕๔	๗๙๔	๒๖.๔๐๓	๑,๔๑๑	๙๐.๐๐๑	๒๖-๓-๙๑

ที่มา : สำนักงานทรัพยากรธรรมชาติและสิ่งแวดล้อมจังหวัดสกลนคร (๑๐ ก.ย. ๒๕๕๙)

“อยู่สกล รักสกล ทำเพื่อสกลนคร”

สถานการณ์ไฟฟ้าในพื้นที่จังหวัดสกลนคร

การปฏิบัติงานควบคุมไฟฟ้า มีวัตถุประสงค์เพื่อลดพื้นที่เสียหายอันเนื่องมาจากไฟฟ้าให้เหลือน้อยที่สุด และเพื่อสร้างจิตสำนึกให้ประชาชนเกิดความรักและหวงแหนทรัพยากรป่าไม้และลดการจุดไฟเผาป่า ทั้งนี้ ได้กำหนดแผนงาน งาน โครงการ กิจกรรมที่ปฏิบัติในการควบคุมไฟฟ้า

ตารางที่ ๑.๑๑๙ แสดงสถิติเปรียบเทียบการเกิดไฟป่าย้อนหลัง ๓ ปี

ปีพ.ศ.๒๕๕๖		ปีพ.ศ.๒๕๕๗		ปีพ.ศ.๒๕๕๘		ปีพ.ศ.๒๕๕๙		หมายเหตุ
จำนวนครั้ง	พื้นที่เสียหาย (ไร่)	จำนวนครั้ง	พื้นที่เสียหาย (ไร่)	จำนวนครั้ง	พื้นที่เสียหาย (ไร่)	จำนวนครั้ง	พื้นที่เสียหาย (ไร่)	
๑๐๗	๓๘๖	๖๔	๒๘๓	๘๐	๓๙๘	๑๖๐	๘๖๔	

ที่มา : สถานีควบคุมไฟฟ้าสกลนครกรมอุทยานแห่งชาติ สัตว์ป่าและพันธุ์พืช (ข้อมูล ณ วันที่ ๓ กันยายน ๒๕๕๘)

๑.๕.๓ ทรัพยากรน้ำ

แหล่งน้ำจำแนกตามประเภทแหล่งน้ำ (อ่างเก็บน้ำ ฝายน้ำล้น ลำห้วยคลอง หนอง บึง ระบบประปา และบ่อบาดาล เป็นรายอำเภอ ในจังหวัดสกลนคร

ตารางที่ ๑.๑๒๐ แสดงแหล่งน้ำจำแนกตามประเภทแหล่งน้ำเป็นรายอำเภอในจังหวัดสกลนคร

ลำดับ	อำเภอ	จำนวนแหล่งน้ำจำแนกตามประเภทแหล่งน้ำ(แห่ง)							
		อ่างเก็บน้ำ			ฝายน้ำล้น	ลำห้วยคลอง	หนองบึง	ระบบประปา	บ่อบาดาล
		ขนาดใหญ่	ขนาดกลาง	ขนาดเล็ก					
๑	เมืองสกลนคร	๑	๘	๓๑	๕๕	๒๕๐	๒๐๗	๑๐๑	๕๑๒
๒	กุสุมาลย์	.	๑	๒๐	๕๒	๑๒๘	๕๑	๓๖	๓๑๐
๓	กุศบาก	-	๑	๖	๑๑	๑๐๑	๒๖	๑๙	๑๓๒
๔	คำตากล้า	-	-	๑๒	๙	๗๙	๓๓	๕๙	๓๐๖
๕	โคกศรีสุพรรณ	-	๓	๑๖	๓๖	๘๐	๕๖	๒๔	๒๑๓
๖	เจริญศิลป์	-	๒	๑๐	๖๑	๑๐๗	๓๔	๔๗	๒๗๙
๗	เต่างอย	-	๒	๑๓	๔๗	๕๕	๑๔๐	๒๕	๑๕๔
๘	นิคมน้ำอูน	-	-	-	๙	๑๔	๗	๒๒	๑๖๖
๙	บ้านม่วง	-	๔	๓๖	๑๐๓	๒๓๗	๑๓๖	๙๐	๓๑๔
๑๐	พรรณานิคม	-	๓	๑๔	๕๑	๒๓๙	๓๒๙	๗๓	๓๓๑
๑๑	พังโคน	๑	๓	๒	๖๒	๗๗	๑๐๕	๔๓	๑๐๖
๑๒	โพนนาแก้ว	-	-	๒	๒๖	๑๖๓	๘๒	๔๐	๒๖๓
๑๓	ภูพาน	๑	๔	๒๒	๗	๖๘	๙	๓๑	๒๔๓
๑๔	วานรนิวาส	-	๔	๔	๑๐๓	๒๘๑	๑๓๕	๙๔	๖๑๓
๑๕	วาริชภูมิ	-	๒	๑๐	๗๔	๘๙	๗๕	๔๐	๑๙๔
๑๖	สว่างแดนดิน	-	๒	๒๙	๙๗	๓๓๙	๒๐๘	๑๒๙	๓๙๖
๑๗	ส่องดาว	-	๑	๕	๑๔	๓๖	๘	๒๐	๑๔๙
๑๘	อากาศอำนวย	-	๑	๑๒	๑๗๑	๘๘	๓๒	๔๔	๒๙๖
รวม		๓	๔๑	๒๔๔	๖๐๕	๑,๓๘๐	๙๘๓	๙๓๗	๔,๙๗๗

ที่มา : สำนักงานทรัพยากรธรรมชาติและสิ่งแวดล้อมจังหวัดสกลนคร (๘ ก.ย. ๒๕๕๘)

“อยู่สกล รักสกล ทำเพื่อสกลนคร”

จังหวัดสกลนคร มีแม่น้ำ ห้วย ลำธาร คลอง จำนวน ๒๗๐ สาย ซึ่งในจำนวนนี้ มีที่ใช้งานได้ในฤดูแล้ง จำนวน ๒๖๖ สาย มีหนอง บึง จำนวน ๒๐๒ แห่ง ที่มีสภาพใช้งานได้ฤดูแล้งได้ทุกแห่ง และมีแหล่งน้ำอื่น ๆ อีกจำนวน ๑๑ แห่ง ที่มีสภาพใช้งานได้ในฤดูแล้งทุกแห่งเช่นเดียวกันแหล่งน้ำที่สำคัญของจังหวัดสกลนคร นอกจากน้ำฝนแล้วยังได้แก่ น้ำท่า ซึ่งประกอบ ด้วย แหล่งน้ำธรรมชาติหลายสาย อันมีต้นน้ำอยู่ในบริเวณเทือกเขาภูพาน ลำน้ำที่สำคัญ ได้แก่

๑) ลำน้ำสงคราม

เป็นลำน้ำที่มีขนาดค่อนข้างใหญ่ ปริมาณน้ำมาก เป็นสายน้ำหลักสำคัญของแอ่งสกลนคร ในเขตภาคอีสานตอนบนต้นน้ำเกิดบริเวณเทือกเขาภูพานพื้นที่อำเภอส่องดาว ไหลผ่านอำเภอสว่างแดนดิน อำเภอเจริญศิลป์ อำเภอบ้านม่วง อำเภอคำตากล้าและอำเภออากาศอำนวยของจังหวัดสกลนคร แล้วไหลลงบรรจบแม่น้ำโขงที่ตำบลไชยบุรี อำเภอท่าอุเทน จังหวัดนครพนม ลำน้ำสงครามประกอบด้วยลำน้ำสาขาสายสำคัญได้แก่ ลำน้ำยาม ลำน้ำอูน ตลอดความยาวลำน้ำสงคราม ๔๘๐ กิโลเมตรแบ่งออกเป็น ๒ ตอนได้แก่

- **ลำน้ำสงครามตอนบน** มีพื้นที่ลุ่มน้ำประมาณ ๓,๒๗๑ ตารางกิโลเมตร (๒,๐๔๔,๒๕๕ ไร่) อยู่ในพื้นที่อำเภอส่องดาว สว่างแดนดิน เจริญศิลป์ และบ้านม่วง จังหวัดสกลนคร อำเภอบ้านดุง พังงา หนองหาน และไชยวาน จังหวัดอุดรธานี อำเภอโซ่พิสัย จังหวัดบึงกาฬ อำเภอโพนพิสัย จังหวัดหนองคาย มีพื้นที่ลุ่มน้ำ

ตารางที่ ๑.๑๒๑ แสดงลักษณะพื้นที่ลำน้ำสงครามตอนบน

ลักษณะพื้นที่	เนื้อที่ (ตร.กม.)	เนื้อที่ (ไร่)	เนื้อที่ (ร้อยละ)
พื้นที่ที่มีข้อจำกัดในการพัฒนา (พื้นที่ป่าโซน C พื้นที่ชั้นคุณภาพน้ำชั้น ๑)	๘๕๔	๕๓๓,๔๓๘	๒๖.๑๐
พื้นที่แหล่งน้ำประมาณ	๒๘	๑๗,๔๐๖	๐.๙๐
พื้นที่ชุมชนประมาณ	๔๙	๓๐,๙๓๑	๑.๕๐
โครงการชลประทานปัจจุบัน	๑๑๓	๗๐,๗๙๐	๓.๕๐
โครงการชลประทานตามแผน	๑๖๒	๑๐๑,๕๐๐	๕.๐๐
ที่เหลือน้ำประมาณ (พื้นที่เกษตรน้ำฝนและป่าเสื่อมโทรม)	๒,๐๖๔	๑,๒๙๐,๑๙๐	๖๓.๐๐
รวมพื้นที่ลุ่มน้ำ	๓,๒๗๐	๒,๐๔๔,๒๕๕	๑๐๐.๐๐

ที่มา : โครงการจัดทำแผนรวมการบริหารจัดการทรัพยากรน้ำในพื้นที่ลุ่มน้ำโขงอีสาน กรมทรัพยากรน้ำ กระทรวงทรัพยากรธรรมชาติและสิ่งแวดล้อม (ข้อมูล ณ วันที่ ๑๐ กันยายน ๒๕๕๘)

ความต้องการใช้น้ำในพื้นที่ลุ่มน้ำเพื่อการอุปโภคบริโภคเฉลี่ยปีละประมาณ ๑๑.๖๓ ล้านลูกบาศก์เมตร โดยมีความต้องการใช้น้ำเพื่อการเกษตรเฉลี่ยปีละ ๓๔ ล้านลูกบาศก์เมตร จำนวนประชากรในลุ่มน้ำมีประมาณ ๒๗,๕๖๐ คน เป็นครอบครัวเกษตรกรประมาณ ๕๖,๓๘๗ครัวเรือนครอบครองพื้นที่เกษตรเฉลี่ย ๒๐.๐๔ ไร่ต่อครัวเรือน มีรายได้เฉลี่ยประมาณ ๔,๒๕๔ บาท/คน/ปี ลำน้ำสงครามตอนบน มีพื้นที่รับน้ำฝน ๓,๒๗๑ ตารางกิโลเมตร มีโครงการพัฒนาแหล่งน้ำจำนวน ๙๖ โครงการ และเครื่องสูบน้ำด้วยพลังงานไฟฟ้า จำนวน ๕ โครงการ สภาพปัจจุบันพบว่าสภาวะขาดแคลนน้ำของผู้ใช้น้ำด้านต่างๆ ในลุ่มน้ำสงครามตอนบนอยู่ในระดับขาดแคลนน้อย

ตารางที่ ๑.๑๒๒ แสดงปริมาณน้ำน้ำสงครามตอนบน

ปริมาณน้ำทำในลุ่มน้ำ	ล้านลูกบาศก์เมตร
๑. ปริมาณความจุเก็บกัก	๔๗.๙๘
๒. ปริมาณน้ำทำในลุ่มน้ำเฉลี่ยปีละ	๑,๕๘๑.๓๑
๒.๑ ปริมาณน้ำทำเฉลี่ยในฤดูฝน	๑,๕๔๘.๖๔
๒.๒ ปริมาณน้ำทำในฤดูแล้ง	๓๔.๖๗
๓. ความต้องการใช้น้ำในลุ่มน้ำเฉลี่ยปีละ	๕๗.๐๗
๔. ปริมาณน้ำเหลือไหลออกจากลุ่มน้ำเฉลี่ยปีละ	๑,๕๓๓
๔.๑ ปริมาณน้ำเหลือไหลออกจากลุ่มน้ำฤดูฝนเฉลี่ยปีละ	๑,๔๙๙
๔.๒ ปริมาณน้ำเหลือไหลออกจากลุ่มน้ำฤดูแล้งเฉลี่ยปีละ	๓๔
๕. มีความต้องการใช้น้ำพื้นที่นอกเขตชลประทาน	๑,๓๓๖.๐๒

- **ลำนํ้าสงครามตอนล่าง** มีพื้นที่ลุ่มน้ำประมาณ ๓,๐๘๕.๒๗ ตารางกิโลเมตร (๑,๙๒๘,๒๙๔ไร่) อยู่ในพื้นที่อำเภอบ้านม่วง คำตากกล้า อากาศอำนวย และวานรนิวาส จังหวัดสกลนคร อำเภอมโนรมย์และเสนา จังหวัดบึงกาฬ อำเภอนาทม บ้านแพง ศรีสงคราม โพนสวรรค์ ท่าอุเทน และนาหว้า จังหวัดนครพนม มีพื้นที่ลุ่มน้ำประกอบด้วย

ตารางที่ ๑.๑๒๓ แสดงลักษณะพื้นที่ลำนํ้าสงครามตอนล่าง

ลักษณะพื้นที่	เนื้อที่ (ตร.กม.)	เนื้อที่ (ไร่)	เนื้อที่ (ร้อยละ)
พื้นที่ที่มีข้อจำกัดในการพัฒนา (พื้นที่ป่าโซน C พื้นที่ชั้นคุณภาพน้ำชั้น ๑)	๑๗๕	๑๐๙,๑๗๕	๕.๗๐
พื้นที่แหล่งน้ำประมาณ	๑๑๖	๗๒,๖๔๔	๓.๘๐
พื้นที่ชุมชนประมาณ	๔๕	๒๘,๔๐๖	๑.๕๐
โครงการชลประทานปัจจุบัน	๑๒๔	๗๗,๒๖๑	๔.๐๐
โครงการชลประทานตามแผน	๙๑๒	๕๗๐,๐๒๐	๒.๙๘๐
ที่เหลือประมาณ(พื้นที่เกษตรน้ำฝนและป่าเสื่อมโทรม)	๑,๖๙๔	๑,๐๕๘,๔๘๖	๕.๕๒๐
พื้นที่ลุ่มน้ำ	๓,๐๖๖	๑,๙๑๖,๐๐๒	๑๐๐.๐๐

ที่มา : โครงการจัดทำแผนรวมการบริหารจัดการทรัพยากรน้ำในพื้นที่ลุ่มน้ำโขงอีสาน

กรมทรัพยากรน้ำ กระทรวงทรัพยากรธรรมชาติและสิ่งแวดล้อม (ข้อมูล ณ วันที่ ๑๐ กันยายน ๒๕๕๘)

ความต้องการใช้น้ำในพื้นที่ลุ่มน้ำเพื่อการอุปโภคบริโภคเฉลี่ยปีละประมาณ ๘.๐๔ ล้านลูกบาศก์เมตร โดยมีความต้องการใช้น้ำเพื่อการเกษตรเฉลี่ยปีละ ๒๒ ล้านลูกบาศก์เมตร จำนวนประชากรในลุ่มน้ำมีประมาณ ๓๓๕,๙๒๐ คน เป็นครอบครัวเกษตรกรประมาณ ๔๕,๒๒๕ ครอบครัวครอบครองพื้นที่เกษตรเฉลี่ย ๒๑.๒๕ ไร่ต่อครัวเรือน มีรายได้เฉลี่ยประมาณ ๔,๓๓๐ บาท/คน/ปี ลำนํ้าสงครามตอนล่าง มีพื้นที่รับน้ำฝน ๓,๗๕๔.๒๗ ตารางกิโลเมตร มีโครงการพัฒนาแหล่งน้ำขนาดกลางจำนวน ๑๐ โครงการ และโครงการพัฒนาแหล่งน้ำขนาดเล็กจำนวน ๖๒ โครงการ และเครื่องสูบน้ำด้วยพลังงานไฟฟ้า จำนวน ๕ โครงการ สภาพปัจจุบันพบว่าสภาพขาดแคลนน้ำของผู้ใช้น้ำด้านต่างๆในลุ่มน้ำสงครามตอนล่าง อยู่ในระดับขาดแคลนนํ้าน้อย

“อยู่สกล รักสกล ทำเพื่อสกลนคร”

ตารางที่ ๑.๑๒๔ แสดงปริมาณน้ำท่าในลุ่มน้ำ

ปริมาณน้ำท่าในลุ่มน้ำ	ล้านลูกบาศก์เมตร
๑. ปริมาณความจุเก็บกัก	๗๐.๒๓
๒. ปริมาณน้ำท่าในลุ่มน้ำเฉลี่ยปีละ	๓,๑๓๔
๒.๑ ปริมาณน้ำท่าเฉลี่ยในฤดูฝน	๓,๐๕๑
๒.๒ ปริมาณน้ำท่าในฤดูแล้ง	๘๓
๓. ความต้องการใช้น้ำในลุ่มน้ำเฉลี่ยปีละ	๓๔.๖๐
๔. ปริมาณน้ำเหลือไหลออกจากลุ่มน้ำเฉลี่ยปีละ	๒,๘๕๐
๔.๑ ปริมาณน้ำเหลือไหลออกจากลุ่มน้ำฤดูฝนเฉลี่ยปีละ	๒,๗๘๙
๔.๒ ปริมาณน้ำเหลือไหลออกจากลุ่มน้ำฤดูแล้งเฉลี่ยปีละ	๗๑
๕. มีความต้องการใช้น้ำพื้นที่นอกเขตชลประทาน	-

ที่มา : กรมทรัพยากรน้ำ กระทรวงทรัพยากรธรรมชาติและสิ่งแวดล้อม (ข้อมูล ณ วันที่ ๑๐ กันยายน ๒๕๕๘)

๒) ลำน้ำยาม

เป็นลำน้ำขนาดเล็ก ต้นน้ำเกิดบริเวณเทือกเขาภูพาน เขตอำเภวาริชภูมิไหลผ่านอำเภอส่องดาว อำเภอสว่างแดนดิน อำเภอวานรนิวาส อำเภอพรรณานิคมและไหลลงแม่น้ำสงครามที่อำเภออากาศอำนวย ลำน้ำยามมีพื้นที่ลุ่มน้ำประมาณ ๑,๗๓๐ ตารางกิโลเมตร (๑,๐๘๑,๒๙๘ ไร่) อยู่ในพื้นที่อำเภอ วาริชภูมิ ส่องดาวสว่างแดนดิน เจริญศิลป์ พรรณานิคม วานรนิวาสและอากาศอำนวย จังหวัดสกลนคร อำเภอศรีสงคราม นาหว้า จังหวัดนครพนม มีพื้นที่ลุ่มน้ำประกอบด้วย

ตารางที่ ๑.๑๒๕ แสดงลักษณะพื้นที่ลำน้ำยาม

ลักษณะพื้นที่	เนื้อที่ (ตร.กม.)	เนื้อที่ (ไร่)	เนื้อที่ (ร้อยละ)
พื้นที่ที่มีข้อจำกัดในการพัฒนา(พื้นที่ป่าโซนC พื้นที่ชั้นคุณภาพน้ำชั้น ๑)	๗๘	๔๘,๗๖๙	๔.๕๐
พื้นที่แหล่งน้ำประมาณ	๒๐	๑๒,๓๘๘	๑.๑๐
พื้นที่ชุมชนประมาณ	๒๖	๑๖,๒๕๐	๑.๕๐
โครงการชลประทานปัจจุบัน	๗๙	๔๙,๔๐๐	๔.๖๐
โครงการชลประทานตามแผน	๓๒	๑๙,๘๘๐	๑.๘๐
ที่เหลือประมาณ (พื้นที่เกษตรน้ำฝนและป่าเสื่อมโทรม)	๑,๔๙๕	๙๓๔,๖๑๑	๘๖.๕๐
พื้นที่ลุ่มน้ำ	๑,๗๓๐	๑,๐๘๑,๒๙๘	๑๐๐.๐๐

ที่มา : โครงการจัดทำแผนรวมการบริหารจัดการทรัพยากรน้ำในพื้นที่ลุ่มน้ำโขงอีสาน

กรมทรัพยากรน้ำ กระทรวงทรัพยากรธรรมชาติและสิ่งแวดล้อม (ข้อมูล ณ วันที่ ๑๐ กันยายน ๒๕๕๘)

ความต้องการใช้น้ำในพื้นที่ลุ่มน้ำเพื่อการอุปโภคบริโภคเฉลี่ยปีละประมาณ ๔.๐๐ ล้านลูกบาศก์เมตร โดยมีความต้องการใช้น้ำเพื่อการเกษตรเฉลี่ยปีละ ๑๗ ล้านลูกบาศก์เมตร จำนวนประชากรในลุ่มน้ำมีประมาณ ๒๐๓,๑๒๙ คน เป็นครอบครัวเกษตรกรประมาณ ๓๑,๕๕๕ ครอบครัวครอบครองพื้นที่เกษตรเฉลี่ย ๑๙.๕๖ ไร่ต่อครัวเรือน มีรายได้เฉลี่ยประมาณ ๔,๗๑๙ บาท/คน/ปีลำน้ำยาม มีพื้นที่รับน้ำฝน ๑,๗๓๐ ตารางกิโลเมตร มีโครงการพัฒนาแหล่งน้ำจำนวน ๓๘โครงการและเครื่องสูบน้ำด้วยพลังงานไฟฟ้าจำนวน ๑ โครงการ สภาพปัจจุบันพบว่าสถานะขาดแคลนน้ำของผู้ใช้น้ำด้านต่างๆในลุ่มน้ำยาม อยู่ในระดับขาดแคลนน้อย

“อยู่สกล รักสกล ทำเพื่อสกลนคร”

ตารางที่ ๑.๑๒๖ แสดงปริมาณลำน้ำยาม

ปริมาณน้ำทำในลุ่มน้ำ	ล้านลูกบาศก์เมตร
๑. ปริมาณความจุเก็บกัก	๒๗.๒๙
๒. ปริมาณน้ำทำในลุ่มน้ำเฉลี่ยปีละ	๙๓๒.๔๑
๒.๑ ปริมาณน้ำทำเฉลี่ยในฤดูฝน	๘๖๗
๒.๒ ปริมาณน้ำทำในฤดูแล้ง	๔๘
๓. ความต้องการใช้น้ำในลุ่มน้ำเฉลี่ยปีละ	๒๑.๘๑
๔. ปริมาณน้ำเหลือไหลออกจากลุ่มน้ำเฉลี่ยปีละ	๙๑๕
๔.๑ ปริมาณน้ำเหลือไหลออกจากลุ่มน้ำฤดูฝนเฉลี่ยปีละ	๘๖๖
๔.๒ ปริมาณน้ำเหลือไหลออกจากลุ่มน้ำฤดูแล้งเฉลี่ยปีละ	๔๘
๕. มีความต้องการใช้น้ำพื้นที่นอกเขตชลประทาน	-

ที่มา : โครงการจัดทำแผนรวมการบริหารจัดการทรัพยากรน้ำในพื้นที่ลุ่มน้ำโขงอีสาน

กรมทรัพยากรน้ำ กระทรวงทรัพยากรธรรมชาติและสิ่งแวดล้อม (ข้อมูล ณ วันที่ ๑๐ กันยายน ๒๕๕๘)

๓) ลำน้ำอูน

เป็นลำน้ำขนาดกลางมีต้นน้ำอยู่ที่เทือกเขาภูพาน เขตอำเภอกุดบาก ไหลลงสู่เขื่อนกั้นลำน้ำอูนซึ่งเป็นเขื่อนขนาดใหญ่ที่สุดของจังหวัดสกลนคร ปริมาณเก็บกักน้ำได้ ๕๒๐ ล้านลูกบาศก์เมตร เนื่องจากมีปริมาณน้ำมาก ไหลผ่านพื้นที่ราบ ซึ่งเป็นแหล่งอุดมสมบูรณ์ของจังหวัดสกลนคร ได้มีการพัฒนาให้มีการกระจายน้ำชลประทานในระดับแปลงนา การจัดรูปที่ดิน พื้นที่ประมาณ ๑๖๔,๕๗๔ ไร่ เขตพื้นที่อำเภอพังโคน อำเภอพรรณานิคม และอำเภอเมืองสกลนคร นอกจากจะมีการส่งเสริมให้เกษตรกรทำนาตามฤดูกาลแล้วยังมีการส่งเสริมให้เกษตรกรปลูกพืชฤดูแล้ง ซึ่งเป็นพืชเศรษฐกิจของจังหวัดสกลนคร ทำให้เศรษฐกิจของจังหวัดสกลนครมีมูลค่าสูงมาก

ลำน้ำอูนมีพื้นที่ลุ่มน้ำประมาณ ๓,๕๔๓ ตารางกิโลเมตร (๒,๒๑๑,๓๖๖ ไร่) อยู่ในพื้นที่อำเภอภูพาน อำเภอภูพาน อำเภอเมืองสกลนคร อำเภอวาริชภูมิ อำเภอพังโคน อำเภอสว่างแดนดิน อำเภอพรรณานิคม อำเภอดงหลวง อำเภอเมืองสกลนคร อำเภอกุสุมาลย์ อำเภออากาศอำนวย จังหวัดสกลนคร อำเภอนาหว้า อำเภอโพนสวรรค์ อำเภอศรีสงคราม จังหวัดนครพนม มีพื้นที่ลุ่มน้ำประกอบด้วย

ตารางที่ ๑.๑๒๗ แสดงลักษณะพื้นที่ลำน้ำอูน

ลักษณะพื้นที่	เนื้อที่ (ตร.กม.)	เนื้อที่ (ไร่)	เนื้อที่ (ร้อยละ)
พื้นที่ที่มีข้อจำกัดในการพัฒนา(พื้นที่ป่าโซน C พื้นที่ชั้นคุณภาพน้ำชั้น ๑)	๓๑๗	๑๙๓,๒๙๘	๙.๐๐
พื้นที่แหล่งน้ำประมาณ	๙๗	๖๐,๘๓๑	๒.๗๐
พื้นที่ชุมชนประมาณ	๕๒	๓๒,๕๒๕	๑.๕๐
โครงการชลประทานปัจจุบัน	๕๙๖	๓๗๒,๕๐๕	๑๖.๘๐
โครงการชลประทานตามแผน	๑๓๔	๘๓,๕๑๐	๓.๘๐
ที่เหลือประมาณ(พื้นที่เกษตรน้ำฝนและป่าเสื่อมโทรม)	๒,๓๔๗	๑,๔๖๘,๖๙๗	๖๖.๒๐
พื้นที่ลุ่มน้ำ	๓,๕๔๓	๒,๒๑๑,๓๖๖	๑๐๐.๐๐

ที่มา : กรมทรัพยากรน้ำ กระทรวงทรัพยากรธรรมชาติและสิ่งแวดล้อม (ข้อมูล ณ วันที่ ๑๐ กันยายน ๒๕๕๘)

ความต้องการใช้น้ำในพื้นที่ลุ่มน้ำเพื่อการอุปโภคบริโภคเฉลี่ยปีละประมาณ ๘.๐๐ ล้านลูกบาศก์เมตร โดยมีความต้องการใช้น้ำเพื่อการเกษตรเฉลี่ยปีละ ๒๐๑ ล้านลูกบาศก์เมตร จำนวนประชากรในลุ่มน้ำมีประมาณ

“อยู่สกล รักสกล ทำเพื่อสกลนคร”

๓๖๐,๒๗๒ คน เป็นครอบครัวเกษตรกรประมาณ ๕๙,๐๙๗ครัวเรือนครอบครองพื้นที่เกษตรเฉลี่ย ๑๘.๕๖ ไร่ต่อครัวเรือนมีรายได้เฉลี่ยประมาณ ๕,๑๘๓ บาท/คน/ปี

ตารางที่ ๑.๑๒๘ แสดงปริมาณน้ำในน้ำ

ปริมาณน้ำทำในลุ่มน้ำ	ล้านลูกบาศก์เมตร
๑. ปริมาณความจุเก็บกัก	๕๐๘.๓๕
๒. ปริมาณน้ำทำในลุ่มน้ำเฉลี่ยปีละ	๑,๓๓๘.๖๘
๒.๑ ปริมาณน้ำทำเฉลี่ยในฤดูฝน	๑,๒๓๔.๕๕
๒.๒ ปริมาณน้ำทำในฤดูแล้ง	๑๐๔.๑๓
๓. ความต้องการใช้น้ำในลุ่มน้ำเฉลี่ยปีละ	๖๔๙.๒๑
๔. ปริมาณน้ำเหลือไหลออกจากลุ่มน้ำเฉลี่ยปีละ	๘๑๕.๐๓
๔.๑ ปริมาณน้ำเหลือไหลออกจากลุ่มน้ำฤดูฝนเฉลี่ยปีละ	๗๕๕.๐๖
๔.๒ ปริมาณน้ำเหลือไหลออกจากลุ่มน้ำฤดูแล้งเฉลี่ยปีละ	๕๙.๙๗
๕. มีความต้องการใช้น้ำพื้นที่นอกเขตชลประทาน	๗๕๗.๓๐

ที่มา : โครงการจัดทำแผนรวมการบริหารจัดการทรัพยากรน้ำในพื้นที่ลุ่มน้ำโขงอีสาน

กรมทรัพยากรน้ำ กระทรวงทรัพยากรธรรมชาติและสิ่งแวดล้อม (ข้อมูล ณ วันที่ ๑๐ กันยายน ๒๕๕๘)

๔) ลำน้ำพุง

ต้นน้ำเกิดในเขตอำเภอกุดบาก มีสภาพลาดชันในช่วงต้นน้ำไหลผ่านท้องที่อำเภอกุดบาก ลงสู่เขื่อนน้ำพุงของการไฟฟ้าฝ่ายผลิตแห่งประเทศไทย ความจุ ๑๖๕ ล้านลูกบาศก์เมตร จากนั้นไหลผ่านอำเภอดงออย อำเภอโคกศรีสุพรรณ และอำเภอเมืองสกลนคร แล้วไหลลงหนองหาร ลำน้ำพุงมีพื้นที่ลุ่มน้ำประมาณ ๘๓๗ ตารางกิโลเมตร (๕๒๒,๘๓๗ ไร่) อยู่ในพื้นที่อำเภอภูพาน ดงออย เมืองสกลนคร โคกศรีสุพรรณ จังหวัดสกลนคร มีพื้นที่ลุ่มน้ำประกอบด้วย

ตารางที่ ๑.๑๒๙ แสดงลักษณะพื้นที่ลำน้ำพุง

ลักษณะพื้นที่	เนื้อที่ (ตร.กม.)	เนื้อที่ (ไร่)	เนื้อที่ (ร้อยละ)
พื้นที่ที่มีข้อจำกัดในการพัฒนา(พื้นที่ป่าโซน C พื้นที่ชั้นคุณภาพน้ำชั้น ๑)	๓๗๖	๒๓๕,๒๓๑	๔๕.๐๐
พื้นที่แหล่งน้ำประมาณ	๒๙	๑๘,๑๐๖	๓.๕๐
พื้นที่ชุมชนประมาณ	๑๕	๙,๑๐๖	๑.๗๐
โครงการชลประทานปัจจุบัน	๑๓๓	๘๒,๘๘๔	๑๕.๙๐
โครงการชลประทานตามแผน	๑๓	๘,๒๒๕	๑.๕๐
ที่เหลือประมาณ(พื้นที่เกษตรน้ำฝนและป่าเสื่อมโทรม)	๒๗๑	๑๖๙,๒๘๕	๓๒.๔๐
พื้นที่ลุ่มน้ำ	๘๓๗	๕๒๒,๘๓๗	๑๐๐.๐๐

ที่มา : โครงการจัดทำแผนรวมการบริหารจัดการทรัพยากรน้ำในพื้นที่ลุ่มน้ำโขงอีสาน

กรมทรัพยากรน้ำ กระทรวงทรัพยากรธรรมชาติและสิ่งแวดล้อม (ข้อมูล ณ วันที่ ๑๐ กันยายน ๒๕๕๘)

ความต้องการใช้น้ำในพื้นที่ลุ่มน้ำเพื่อการอุปโภคบริโภคเฉลี่ยปีละประมาณ ๑.๔๕ ล้านลูกบาศก์เมตร โดยมีความต้องการใช้น้ำเพื่อการเกษตรเฉลี่ยปีละ ๗๒.๙๒ ล้านลูกบาศก์เมตร จำนวนประชากรในลุ่มน้ำมีประมาณ ๗๕,๗๑๖ คน เป็นครอบครัวเกษตรกรประมาณ ๑๗,๐๐๓ ครัวเรือนครอบครองพื้นที่เกษตรเฉลี่ย ๑๔.๑๗ ไร่ต่อครัวเรือน มีรายได้เฉลี่ยประมาณ ๕,๗๕๕ บาท/คน/ปี ลำน้ำพุงมีพื้นที่รับน้ำฝน ตารางกิโลเมตร มีโครงการพัฒนาแหล่งน้ำจำนวน ๔๒ โครงการ และเครื่องสูบน้ำด้วยพลังงานไฟฟ้า จำนวน ๑ โครงการ สภาพปัจจุบันพบว่าสถานะขาดแคลนน้ำของผู้ใช้น้ำด้านต่าง ๆ ในลุ่มน้ำพุง อยู่ในระดับขาดแคลนน้อย

“อยู่สกล รักสกล ทำเพื่อสกลนคร”

ตารางที่ ๑.๑๓๐ แสดงปริมาณลำน้ำพุง

ปริมาณน้ำทำในลุ่มน้ำ	ล้านลูกบาศก์เมตร
๑. ปริมาณความจุเก็บกักรวม	๒๑๘.๙๔
๒. ปริมาณน้ำทำในลุ่มน้ำเฉลี่ยปีละ	๒๒๕.๗๓
๒.๑ ปริมาณน้ำทำเฉลี่ยในฤดูฝน	๒๐๔.๔๓
๒.๒ ปริมาณน้ำทำในฤดูแล้ง	๒๑.๓๐
๓. ความต้องการใช้น้ำในลุ่มน้ำเฉลี่ยปีละ	๑๐๔.๐๓
๔. ปริมาณน้ำเหลือไหลออกจากลุ่มน้ำเฉลี่ยปีละ	๑๔๘.๓๔
ปริมาณน้ำทำในลุ่มน้ำ	ล้านลูกบาศก์เมตร
๔.๑ ปริมาณน้ำเหลือไหลออกจากลุ่มน้ำฤดูฝนเฉลี่ยปีละ	๑๒๙.๗๐
๔.๒ ปริมาณน้ำเหลือไหลออกจากลุ่มน้ำฤดูแล้งเฉลี่ยปีละ	๑๘.๖๕
๕. มีความต้องการใช้น้ำในพื้นที่นอกเขตชลประทาน	๕๒.๘๗

ที่มา : โครงการจัดทำแผนรวมการบริหารจัดการทรัพยากรน้ำในพื้นที่ลุ่มน้ำโขงอีสาน

กรมทรัพยากรน้ำ กระทรวงทรัพยากรธรรมชาติและสิ่งแวดล้อม (ข้อมูล ณ วันที่ ๑๐ กันยายน ๒๕๕๘)

๕) ลำน้ำก่ำ

เป็นลำน้ำลักษณะพิเศษที่มีต้นน้ำที่สำคัญอยู่ที่หนองหาร เสมือนเป็นทางระบายน้ำของลำน้ำพุงและน้ำในหนองหารไปยังแม่น้ำโขง โดยไหลผ่านอำเภอมืองสกลนคร อำเภโคกศรีสุพรรณของจังหวัดสกลนคร ผ่านอำเภอนาแก ไหลลงแม่น้ำโขงที่อำเภธาตุพนม จังหวัดนครพนม ลำน้ำก่ำมีพื้นที่ลุ่มน้ำประมาณ ๒.๖๗๘ ตารางกิโลเมตร (๑,๖๗๓,๘๗๗ ไร่) อยู่ในพื้นที่อำเภอมือง โพนนาแก้ว โคกศรีสุพรรณ จังหวัดสกลนคร และมีโครงการพัฒนาลุ่มน้ำก่ำ อันเนื่องมาจากพระราชดำริ เป็นโครงการที่ประชาชนในท้องถิ่นบริเวณ ๒ ผัง ลำน้ำก่ำในเขตสกลนครและนครพนม ทูลเกล้าขอความช่วยเหลือจากพระบาทสมเด็จพระเจ้าอยู่หัวฯ ให้ทรงแก้ปัญหาในเรื่องน้ำท่วมพื้นที่เพาะปลูกในฤดูฝนและขาดแคลนน้ำเพื่อการเกษตร รวมทั้งอุปโภคบริโภคในฤดูแล้งโดยมอบหมายกรมชลประทานพิจารณาว่าโครงการและก่อสร้างโครงการพัฒนาลุ่มน้ำก่ำ จังหวัดสกลนคร-นครพนม และทรงวางโครงการด้วยพระองค์เอง

สภาพภูมิประเทศในเขตพื้นที่โครงการฯ มีความลาดเทจากทิศตะวันตกไปทางทิศตะวันออก ความลาดเทจากหนองหารไปยังอำเภอนาแกประมาณ ๑ : ๔๐๐๐ และจากอำเภอนาแกไปถึงปากลำน้ำก่ำไปจดแม่น้ำโขงประมาณ ๑:๕๐๐๐ พื้นที่สองฝั่งของลำน้ำก่ำ ส่วนใหญ่เป็นที่นา มีหมู่บ้านตั้งกระจายอยู่ในที่เนินตลอดลำน้ำ ช่วงปลายลำน้ำก่ำมีสภาพเป็นที่ลุ่มน้ำท่วมถึงเป็นประจำ โดยเฉลี่ย มีตลิ่งสูงประมาณ ๕ เมตร มีความยาวประมาณ ๑๒๓ กิโลเมตร ลักษณะคดเคี้ยวมาก พื้นที่รับน้ำฝนรวมประมาณ ๓,๔๔๐ ตารางกิโลเมตร ปริมาณน้ำท่าเฉลี่ยต่อปีประมาณ ๑,๔๐๐ ล้านลูกบาศก์เมตรลำน้ำก่ำมีน้ำไหลตลอดปี แต่ในหน้าแล้งมีน้ำไหลน้อยมาก กรมชลประทานได้ก่อสร้างประตูระบายน้ำในลำน้ำก่ำ จำนวน ๔ แห่งตามพระราชดำริฯ เพื่อเก็บกักน้ำและยกระดับให้สูงขึ้นในพื้นที่จังหวัดสกลนครมีจำนวน ๑ แห่ง คือประตูระบายน้ำบ้านหนองบึง ตำบลด่านม่วงคำ อำเภโคกศรีสุพรรณ จังหวัดสกลนคร ก่อสร้างเสร็จปี ๒๕๔๓ เป็นประตูระบายน้ำคอนกรีตเสริมเหล็ก บานระบายโค้ง ขนาดความกว้าง ๖ เมตร สูง ๗.๕๐ เมตร ๒ ช่องความจุ ในลำน้ำที่ระดับเก็บกัก ๑.๘๗ ล้านลูกบาศก์เมตรพื้นที่ระบบส่งน้ำ ๑๒,๖๐๐ ไร่มีพื้นที่ลุ่มน้ำประกอบด้วย

ตารางที่ ๑.๑๓๑ แสดงลักษณะพื้นที่ลำนํ้าก่า

ลักษณะพื้นที่	เนื้อที่ (ตร.กม.)	เนื้อที่ (ไร่)	เนื้อที่ (ร้อยละ)
พื้นที่ที่มีข้อจำกัดในการพัฒนา(พื้นที่ป่าโซน C พื้นที่ชั้นคุณภาพน้ำชั้น ๑)	๑๓๔	๘๓,๕๕๐	๕.๐๐
พื้นที่แหล่งน้ำประมาณ	๑๐๗	๖๖,๕๘๑	๔.๐๐
พื้นที่ชุมชนประมาณ	๓๘	๒๓,๗๘๘	๑.๔๐
โครงการชลประทานปัจจุบัน	๓๖๒	๒๒๖,๐๖๔	๑๓.๕๐
โครงการชลประทานตามแผน	๒๐๐	๑๒๕,๑๙๕	๗.๕๐
ที่เหลื่อประมาณ(พื้นที่เกษตรน้ำฝนและป่าเสื่อมโทรม)	๑,๘๓๘	๑,๑๔๘,๖๙๙	๖๘.๖๐
พื้นที่ลุ่มน้ำ	๒,๖๗๙	๑,๖๗๓,๘๗๗	๑๐๐.๐๐

ที่มา : โครงการจัดทำแผนรวมการบริหารจัดการทรัพยากรน้ำในพื้นที่ลุ่มน้ำโขงอีสาน

กรมทรัพยากรน้ำ กระทรวงทรัพยากรธรรมชาติและสิ่งแวดล้อม (ข้อมูล ณ วันที่ ๑๐ กันยายน ๒๕๕๘)

ความต้องการใช้น้ำในพื้นที่ลุ่มน้ำเพื่อการอุปโภคบริโภคเฉลี่ยปีละประมาณ ๑.๓๘ ล้านลูกบาศก์เมตร โดยมีความต้องการใช้น้ำเพื่อการเกษตรเฉลี่ยปีละ ๒๐๐.๕๓ ล้านลูกบาศก์เมตร จำนวนประชากรในลุ่มน้ำมีประมาณ ๓๓๕,๙๒๐ คน เป็นครอบครัวเกษตรกรประมาณ ๕๓,๔๘๕ ครอบครัวครอบครองพื้นที่เกษตรเฉลี่ย ๑๔.๙๖ ไร่ต่อครัวเรือน มีรายได้เฉลี่ยประมาณ ๕,๐๒๙ บาท/คน/ปี ลำนํ้าก่า มีพื้นที่รับน้ำฝนมีโครงการพัฒนาแหล่งน้ำจำนวน ๑๙๘ โครงการ และเครื่องสูบน้ำด้วยพลังงานไฟฟ้า จำนวน ๓๗ โครงการ สภาพปัจจุบันพบว่าสถานะขาดแคลนน้ำของผู้ใช้น้ำด้านต่างๆในลุ่มน้ำก่า อยู่ในระดับขาดแคลนนํ้าน้อย

ตารางที่ ๑.๑๓๒ แสดงปริมาณลำนํ้าพุ่ง

ปริมาณน้ำทำในลุ่มน้ำ	ล้านลูกบาศก์เมตร
๑. ปริมาณความจุเก็บกักรวม	๒๖๔.๖๕
๒. ปริมาณน้ำทำในลุ่มน้ำเฉลี่ยปีละ	๑,๔๐๗.๙๙
๒.๑ ปริมาณน้ำทำเฉลี่ยในฤดูฝน	๑๓๒๒.๓๕
๒.๒ ปริมาณน้ำทำในฤดูแล้ง	๘๕.๖๔
๓. ความต้องการใช้น้ำในลุ่มน้ำเฉลี่ยปีละ	๒๑๗.๓๙
๔. ปริมาณน้ำเหลือไหลออกจากลุ่มน้ำเฉลี่ยปีละ	๑,๔๗๘.๙๓
๔.๑ ปริมาณน้ำเหลือไหลออกจากลุ่มน้ำฤดูฝนเฉลี่ยปีละ	๑,๓๗๗.๒๐
๔.๒ ปริมาณน้ำเหลือไหลออกจากลุ่มน้ำฤดูแล้งเฉลี่ยปีละ	๗๑,๑๐๑.๗๓
๕. มีความต้องการใช้น้ำพื้นที่นอกเขตชลประทาน	๖๓๘.๗๖

ที่มา : โครงการจัดทำแผนรวมการบริหารจัดการทรัพยากรน้ำในพื้นที่ลุ่มน้ำโขงอีสาน

กรมทรัพยากรน้ำ กระทรวงทรัพยากรธรรมชาติและสิ่งแวดล้อม (ข้อมูล ณ วันที่ ๑๐ กันยายน ๒๕๕๘)

๖) พื้นที่ชุ่มน้ำหนองหาร

ได้ประกาศเป็นพื้นที่ชุ่มน้ำที่มีความสำคัญระดับนานาชาติของประเทศไทย ภาควะวันออกเฉียงเหนือ หนองหารเป็นแหล่งน้ำธรรมชาติขนาดใหญ่ที่สุดในภาควะวันออกเฉียงเหนือ และมีขนาดใหญ่เป็นอันดับ ๒ ของประเทศ มีพื้นที่ผิวน้ำประมาณ ๔๖,๐๐๐ ไร่ หรือ ๑๒๓ ตารางกิโลเมตร แต่มีพื้นที่หนองหารทั้งหมด ๗๗,๐๑๔ ไร่ มีความลึกเฉลี่ย ๒.๐๐ เมตร จุดที่ลึกที่สุดประมาณ ๔.๕๐ เมตร มีแหล่งน้ำต้นน้ำเป็นลำห้วยไหลลงสู่หนองหารทั้งสิ้น ๑๖ สาย เป็นแหล่งต้นน้ำที่ใหญ่ที่สุด โดยมีลุ่มน้ำพุ่งซึ่งเกิดจากเทือกเขาภูพานเป็นแหล่งต้นน้ำที่สำคัญที่สุด หนองหารเชื่อมต่อกับแม่น้ำโขงโดยไหลลงลุ่มน้ำก่าและไหลลงสู่แม่น้ำโขงที่อำเภอธาตุพนม จังหวัดนครพนมซึ่งลุ่มน้ำก่ามีความยาวประมาณ ๑๒๐ กิโลเมตร

“อยู่สกล รักสกล ทำเพื่อสกลนคร”

เดิมหนองหารเป็นแหล่งน้ำธรรมชาติที่เป็นระบบปิดในเขตพื้นที่หนองหาร มีเกาะดอนมากกว่า ๖๐ เกาะดอน แต่ปัจจุบันเหลือเพียง ๑๘ เกาะดอน เกาะดอนที่ใหญ่ที่สุดคือดอนสวรรค์ทำให้มีการสะสม สิ่งต่างๆทั้งการทับถมตะกอนของเสียจากชุมชนและการทำการเกษตร มีผลให้หนองหารตื้นเขินเกิดการเน่าเสียเสื่อมโทรมอย่างรวดเร็ว สภาพหนองหารบริเวณพื้นที่ติดเทศบาลเมืองสกลนครมีผักตบชวาขึ้นหนาแน่น เนื่องจากได้รับอิทธิพลจากน้ำเสียที่ระบายจากเมืองทำให้วัชพืชน้ำเจริญงอกงามขยายพันธุ์จนมีปริมาณมาก และความหนาแน่นของพันธุ์ไม้น้ำที่ขึ้นปกคลุมพื้นที่ผิวน้ำในหนองหารมีประมาณร้อยละ ๓๐ ของพื้นที่ผิวน้ำ ซึ่งจะสามารถมองเห็นได้ชัดเจนเป็นผลทำให้ปริมาตรเก็บกักน้ำลดน้อยลง และแหล่งที่อยู่อาศัยของสัตว์น้ำลดลงไปด้วย หนองหารมีลักษณะทางกายภาพเป็นที่ราบเนินลอนลาดคล้ายแอ่งกระทะแบน พื้นดินเป็นดินทรายและลูกรัง ในฤดูแล้งน้ำจะแห้งสามารถเดินเท้าเปล่าไปมาหาสู่กันได้

เมื่อปี พ.ศ. ๒๔๘๔ มีการสำรวจเพื่อการพัฒนาลุ่มน้ำหนองหาร ได้มีการก่อสร้างประตูละบายน้ำระหว่างหนองหารกับลำน้ำก่ำที่ไหลลงสู่แม่น้ำโขง ประตูระบายน้ำแล้วเสร็จปี ๒๔๙๖ ชื่อว่า “แหวพยัคค์คัน” แต่ต่อมาปี พ.ศ. ๒๕๓๕ ได้ก่อสร้างประตูระบายน้ำใหม่ชื่อว่าประตู “สุรัสวดี” โดยมีระดับเก็บกักน้ำสูงกว่าประตูแหวพยัคค์คัน ๕๐ เซนติเมตร เก็บกักน้ำได้ประมาณ ๑๙๘ ล้านลูกบาศก์เมตร พื้นที่ผิวน้ำ ๑๒๓ ตารางกิโลเมตร โดยประตูสุรัสวดีมีการออกแบบด้านข้างประตูมีบันไดปลาโจนเพื่อให้ปลาจากแม่น้ำโขงที่เดินผ่านลำน้ำก่ำได้ข้ามมาวางไข่ในหนองหาร แต่ไม่สามารถขึ้นมาได้ทั้งหมด ในระยะที่หนองหารมีระดับน้ำลดต่ำลงจนถึงระดับต่ำสุด ปริมาณน้ำในหนองหารจะมีปริมาตรประมาณ ๑๑๙ ล้านลูกบาศก์เมตร พื้นที่ผิวน้ำลดลงเหลือเพียง ๗๓ ตารางกิโลเมตร ทำให้หนองหารเป็นแหล่งเก็บกักน้ำอย่างถาวร

การใช้ประโยชน์ของหนองหาร

- เป็นแหล่งน้ำเพื่อการเกษตรกรรมประชากรในลุ่มน้ำหนองหารประมาณ ๓,๐๐๐ ครัวเรือนได้รับประโยชน์จากน้ำในหนองหารเพื่อการเพาะปลูกโดยเฉพาะช่วงฝนทิ้งช่วง ส่วนใหญ่ จะปลูกข้าว โดยคิดเป็นพื้นที่ประมาณ ๒๑,๖๓๖ ไร่ นอกจากนี้ยังมีข้าวโพด มันสำปะหลังและฝ้าย
- เป็นแหล่งเพาะพันธุ์สัตว์น้ำ กรมประมงได้เข้ามาจัดการให้หนองหารเป็นแหล่งทำประมงน้ำจืด โดยมีชาวประมงในบริเวณพื้นที่ประมาณ ๑,๑๐๐ คน ซึ่งส่วนใหญ่คือประชากรที่อยู่รอบหนองหาร และมีปริมาณปลาที่จับได้ปีละประมาณ ๓๔๕ ตัน
- แหล่งน้ำดิบสำหรับผลิตน้ำประปา เนื่องจากหนองหารเป็นแหล่งน้ำจืดขนาดใหญ่และอยู่ใกล้กับชุมชนเมือง สำนักงานประปาสกลนครจึงใช้น้ำในหนองหารเป็นแหล่งน้ำดิบในการผลิตน้ำประปาในอัตราปีละประมาณ ๓.๖ ล้านลูกบาศก์เมตร นับตั้งแต่ปี ๒๕๐๐ เป็นต้นมา โดยให้บริการประชาชน ในเขตเทศบาลเมือง ซึ่งควบคุมการบริหารงานโดยสำนักงานประปาส่วนภูมิภาคเขต ๗ อุดรธานี
- เป็นแหล่งท่องเที่ยว เนื่องจากหนองหารมีพื้นที่กว้างใหญ่และมีเกาะใหญ่น้อยต่างๆ มีทัศนียภาพที่สวยงามเหมาะแก่การเป็นแหล่งท่องเที่ยวทางธรรมชาติโดยมีสถานที่ท่องเที่ยวและแหล่งพักผ่อนหย่อนใจริมหนองหารที่สำคัญ คือ สวนสมเด็จพระศรีนครินทร์และเกาะต่างๆ

เนื่องจากหนองหารในปัจจุบันเริ่มประสบปัญหาความเสื่อมโทรมของแหล่งน้ำเกิดขึ้น เช่น คุณภาพน้ำที่เคยใช้ประโยชน์ในด้านต่างๆ ทั้งอุปโภค บริโภคของประชาชนที่อยู่โดยรอบ มีปัญหาไม่สามารถใช้ประโยชน์ได้เหมือนในอดีต ปัญหาการขยายตัวของวัชพืชน้ำและได้ผิวน้ำ ปัญหาการตกทับถมของตะกอนดิน ก่อให้เกิดความตื้นเขิน ตลอดจนความอุดมสมบูรณ์ของสัตว์น้ำที่ลดลง เป็นต้นถึงแม้จะมีการทำโครงการต่างๆก็ยังไม่สามารถแก้ไขปัญหาและความเสื่อมโทรมหนองหารให้หมดไปได้ และนอกจากนั้นแผนพัฒนาบางส่วนยังเป็นสาเหตุให้เกิดการสะสมของปัญหาและสร้างความแตกแยกในกลุ่มประชาชนที่อยู่อาศัยและเคยใช้ประโยชน์จากหนองหารมาก่อนด้วย หนองหารในวันนี้จึงต้องการแผนพัฒนาที่ชัดเจน มีความเหมาะสมและ

“อยู่สกล รักสกล ทำเพื่อสกลนคร”

สอดคล้องกับความต้องการของชุมชนและท้องถิ่น มีความยั่งยืนของการแก้ไขปัญหา เกิดประโยชน์สูงสุดทั้งต่อระบบนิเวศน์วิถีชีวิตความเป็นอยู่และการพัฒนาเศรษฐกิจของจังหวัดสกลนคร

แหล่งน้ำใต้ดิน

แหล่งน้ำใต้ดิน โดยทั่วไปเกิดจากรอยแตกชั้นหินแข็งให้ปริมาณน้ำทดแทนน้อยระหว่าง ๑๐ – ๕๐ แกลลอนต่อนาที่ ส่วนพื้นที่ตอนใต้ของจังหวัดบริเวณเทือกเขาภูพานให้ปริมาณน้ำทดแทนน้อยมากไม่เกิน ๑๐ แกลลอนต่อนาที่ นอกจากนั้นในบางบริเวณยังประสบปัญหาบ่อไม่มีน้ำเป็นน้ำกร่อย หรือน้ำเค็ม

แหล่งน้ำชลประทาน

แหล่งน้ำชลประทานที่ก่อสร้างแล้วเสร็จในเขตจังหวัดสกลนคร จำนวน ๒๙๕ แห่ง มีระบบกระจายน้ำ ๑๔๐ แห่ง ความจุ ๑,๑๗๒.๐๖ ล้านลูกบาศก์เมตรพื้นที่ชลประทาน ๔๗๘,๘๖๒ ไร่ แยกเป็น

- โครงการขนาดใหญ่ จำนวน ๓ แห่ง มีระบบกระจายน้ำ ๑ แห่ง ความจุ ๙๕๒.๔๐๔ ล้านลูกบาศก์เมตร พื้นที่ชลประทาน ๑๘๘,๐๐๐ ไร่
- โครงการขนาดกลาง จำนวน ๔๑ แห่ง มีระบบกระจายน้ำ ๓๘ แห่ง ความจุ ๑๒๖.๖๙ ล้านลูกบาศก์เมตรพื้นที่ชลประทาน ๑๗๗,๓๙๐ ไร่
- โครงการขนาดเล็ก จำนวน ๒๐๑ แห่ง มีระบบกระจายน้ำ ๕๑ แห่ง ความจุ ๙๒.๙๖ ล้านลูกบาศก์เมตร พื้นที่ชลประทาน ๕๙,๘๑๐ ไร่
- โครงการสูบน้ำด้วยไฟฟ้า จำนวน ๕๐ แห่ง มีระบบกระจายน้ำ ๕๐ แห่ง พื้นที่ชลประทาน ๕๓,๖๖๒ ไร่

ตารางที่ ๑.๑๓๓ แสดงความจุที่ระดับน้ำและการเก็บกักน้ำเขื่อน และอ่างเก็บน้ำปี ๒๕๕๕-๒๕๕๘

ลำดับ	รายการ	จำนวน (แห่ง)	มีระบบกระจายน้ำ (แห่ง)	ความจุ (ล้าน ลบ.ม.)	พื้นที่ชลประทาน (ไร่)
๑	โครงการชลประทานขนาดใหญ่	๓	๑	๙๕๒.๔๐๔	๑๘๘,๐๐๐
๒	โครงการชลประทานขนาดกลาง	๔๑	๓๘	๑๒๖.๖๙	๑๗๗,๓๙๐
	๒.๑ โครงการขนาดกลางพระราชดำริ	๑๗	๒๗	๙๐.๒๙	๘๖,๘๗๐
	๒.๒ โครงการขนาดกลาง	๑๔	๑๑	๓๖.๔๐	๙๐,๕๒๐
๓	โครงการชลประทานขนาดเล็ก	๒๐๑	๕๑	๙๒.๙๖	๕๙,๘๑๐
	๓.๑ โครงการขนาดเล็กพระราชดำริ	๙๔	๕๑	๖๘.๖๔	๕๙,๘๑๐
	๓.๒ โครงการขนาดเล็ก	๑๐๗	๐	๒๔.๓๒	-
๔	โครงการสูบน้ำด้วยไฟฟ้า	๕๐	๕๐	๐	๕๓,๖๖๒
รวมทั้งสิ้น		๒๙๕	๑๔๐	๑,๑๗๒.๐๖	๔๗๘,๘๖๒

ที่มา : โครงการชลประทานสกลนคร สำนักชลประทานที่ ๕ (ข้อมูล ณ วันที่ ๗ กันยายน ๒๕๕๘)

จังหวัดสกลนคร มีอ่างเก็บน้ำขนาดใหญ่ กลาง เล็ก จำนวน ๒๙๕ แห่ง มีพื้นที่ชลประทานจำนวน ๔๗๘,๘๖๒ ไร่ มีพื้นที่ที่ได้รับการพัฒนาด้านระบบกระจายน้ำ จำนวน ๑๔๐ แห่งยังมีพื้นที่ที่ต้องพัฒนาอีก จำนวน ๑๕๕ แห่ง

แหล่งน้ำการไฟฟ้าฝ่ายผลิต

การไฟฟ้าฝ่ายผลิตได้ก่อสร้างเขื่อนน้ำพุเพื่อผลิตกระแสไฟฟ้า ในพื้นที่อำเภอกุฉินารายณ์ จังหวัดสกลนคร ปริมาณเก็บกัก ๑๖๕.๔๘๐ ล้านลูกบาศก์เมตร ปัจจุบันเก็บกักน้ำได้แล้ว ๔๙.๘๑ ล้านลูกบาศก์เมตร คิดเป็นร้อยละ ๒๙.๔๘

๑.๕.๔ สถานการณ์ด้านสิ่งแวดล้อม

๑) สถานการณ์คุณภาพน้ำในหนองหาร ปี ๒๕๕๘

หนองหารเป็นแหล่งน้ำจิตต์ผืนดินธรรมชาติที่ใหญ่เป็นอันดับสองของประเทศและใหญ่ที่สุดของภาคตะวันออกเฉียงเหนือครอบคลุมพื้นที่ ๑๒๓ ตารางกิโลเมตรอยู่ในเขตอำเภอมืองสกลนคร และอำเภอนิคมน้ำแกวพื้นที่ลุ่มน้ำ ๗๗,๐๑๔ ไร่ ลำห้วยแหล่งต้นน้ำ ๑๖ สาย และ ๑๖ เกาะปริมาณน้ำในฤดูฝน ๑๙๘ ล้านลูกบาศก์เมตร ปริมาณน้ำในฤดูแล้ง ๑๑๙ ลูกบาศก์เมตร การใช้ประโยชน์ที่ดินรอบหนองหารมีการใช้ประโยชน์หลากหลายได้แก่การประมง การเลี้ยงสัตว์ การเกษตรกรรมและการทำนา

คุณภาพน้ำหนองหารเฉลี่ยจัดอยู่ในเกณฑ์ ดี - เสื่อมโทรม จัดอยู่ในแหล่งน้ำผิวดินประเภทที่ ๒-๔ (เพื่อการอนุรักษ์สัตว์น้ำการประมง การเกษตรและเพื่อการอุตสาหกรรม) โดยมีค่าออกซิเจนละลายน้ำอยู่ในช่วง ๗.๑๕ - ๙.๗๘ มิลลิกรัม/ลิตร ค่าปริมาณโคลิฟอร์มแบคทีเรียอยู่ในช่วง <๓๐ - ๒๔๐,๐๐๐ MPN/๑๐๐ ml และค่าปริมาณฟิคอลโคลิฟอร์มแบคทีเรียอยู่ในช่วง <๓๐ - ๒,๘๐๐ MPN/๑๐๐ ml ซึ่งเป็นปัญหาที่พบคือมีค่าปริมาณโคลิฟอร์มแบคทีเรีย และปริมาณปริมาณฟิคอลโคลิฟอร์มแบคทีเรียปริมาณค่อนข้างสูง มีบางสถานีที่ดำเนินการตรวจวิเคราะห์ดัชนีคุณภาพน้ำโลหะหนัก ได้แก่ สถานี NH ๐๑ สถานี NH ๐๒ และสถานี NH ๐๗ ซึ่งทุกสถานีที่ทำการตรวจวิเคราะห์ปีละ ๓ ครั้ง มีค่าไม่เกินมาตรฐานคุณภาพในแหล่งน้ำผิวดินตามประกาศคณะกรรมการสิ่งแวดล้อมแห่งชาติ ฉบับที่ ๘ (พ.ศ. ๒๕๓๗)

ที่มา: รายงานสถานการณ์คุณภาพสิ่งแวดล้อม ปี ๒๕๕๘ สสผ.๙

๒) สถานการณ์คุณภาพน้ำในแม่น้ำอูน ปี ๒๕๕๘

น้ำอูนมีต้นน้ำเกิดจากจังหวัดสกลนครแล้วไหลไปทางทิศตะวันออกเฉียงใต้เข้าสู่จังหวัดนครพนม ในเขตอำเภอนาหว้า อำเภอศรีสงคราม แล้วไหลไปบรรจบแม่น้ำสงครามในเขตอำเภอศรีสงคราม จังหวัดนครพนม มีเขื่อนสร้างเพื่อปิดกั้นลำน้ำอูน ที่อำเภอพังโคน จังหวัดสกลนคร เป็นเขื่อนดินสูง ๒๙.๕๐ เมตร สันเขื่อนยาว ๓,๐๐๐ เมตร เก็บน้ำได้ ๕๒๐ ล้านลูกบาศก์เมตร สร้างเมื่อ พ.ศ.๒๕๑๐ ตัวเขื่อนเสร็จเมื่อ พ.ศ.๒๕๑๗ มีพื้นที่ลุ่มน้ำประมาณ ๓,๕๔๒.๘๙ ตารางกิโลเมตร และมีปริมาณน้ำท่า ๑,๓๙๐.๙๑ ล้านลูกบาศก์เมตร/ปี มีการใช้ประโยชน์ที่ดินรอบแม่น้ำที่หลากหลายนกิจกรรมได้แก่การประมง การเลี้ยงสัตว์ การเลี้ยงปลาในกระชัง การเกษตรกรรมคุณภาพน้ำในแม่น้ำอูน จัดอยู่ในเกณฑ์คุณภาพน้ำดี- เสื่อมโทรม หรืออยู่ในแหล่งน้ำผิวดินประเภทที่ ๒-๔ (เพื่อการอนุรักษ์สัตว์น้ำ การประมงการเกษตรและเพื่อการอุตสาหกรรม) โดยมีค่าออกซิเจนละลายน้ำอยู่ในช่วง ๖.๙๒ - ๘.๗๖ มิลลิกรัม/ลิตร ค่าปริมาณโคลิฟอร์มแบคทีเรีย อยู่ในช่วง ๑๕๐ - ๙๓๐ MPN/๑๐๐ ml และค่าปริมาณฟิคอลโคลิฟอร์มแบคทีเรียอยู่ในช่วง <๓๐ - ๔๓๐ MPN/๑๐๐ ml ซึ่งเป็นปัญหาที่พบคือมีค่าปริมาณโคลิฟอร์มแบคทีเรีย และปริมาณฟิคอลโคลิฟอร์มแบคทีเรียปริมาณค่อนข้างสูง มีบางสถานีที่ดำเนินการตรวจวิเคราะห์ดัชนีคุณภาพน้ำโลหะหนัก ได้แก่ สถานี ON ๐๑ สถานี NH ๐๒ และสถานี ON ๐๒ ซึ่งทุกสถานี ที่ทำการตรวจวิเคราะห์ปีละ ๓ ครั้ง มีค่าไม่เกินมาตรฐานคุณภาพในแหล่งน้ำผิวดินตามประกาศคณะกรรมการสิ่งแวดล้อมแห่งชาติฉบับที่ ๘ (พ.ศ. ๒๕๓๗)

ที่มา: รายงานสถานการณ์คุณภาพสิ่งแวดล้อม ปี ๒๕๕๘ สสผ.๙

๓) สถานการณ์คุณภาพน้ำในแม่น้ำสงคราม ปี ๒๕๕๘

มีพื้นที่บนที่ราบของแอ่งสกลนครเป็นระยะทางราว ๔๒๐ กิโลเมตร แม่น้ำสงครามกำเนิดจากบนสันภูพานหลัก ในเขตอำเภอส่องดาว จังหวัดสกลนคร ไหลโค้งขึ้นไปทางเหนือผ่านอำเภอนงนุช

“อยู่สกล รักสกล ทำเพื่อสกลนคร”

อำเภอบ้านดุง จังหวัดอุดรธานี อำเภอบ้านม่วง อำเภอวานรนิวาส จังหวัดสกลนคร แล้วเข้าสู่เขตอำเภอพรเจริญ อำเภอเซกา จังหวัดบึงกาฬ แล้ววกกลับลงมาสู่ตอนล่างของแม่น้ำที่อำเภออากาศอำนวย จังหวัดสกลนคร เข้าอำเภอศรีสงคราม จังหวัดนครพนม แล้วออกไปบรรจบกับแม่น้ำโขง ที่บ้านไชยบุรี อำเภอท่าอุเทน จังหวัดนครพนม แม่น้ำสงครามตอนบน ไหลผ่านที่ลาดชัน ลำน้ำแคบ ส่วนแม่น้ำสงครามตอนล่างในระยะ ๒๐๐ กิโลเมตร จากช่วงกลางลำน้ำไปจนถึงปากน้ำไชยบุรี มีความต่างระดับของแม่น้ำสงครามเพียง ๑ เมตร ทำให้สายน้ำสงครามตอนล่างไหลระบายไปอย่างเชื่องช้า ลำน้ำสงครามตอนล่างจะมีลำน้ำสาขาต่างๆ เช่นลำน้ำอุ่ม ลำน้ำยาม ลำน้ำเมา ลำห้วยอ้วน ลำห้วยซาง ลำห้วยคลอง ลำห้วยฮี และลำห้วยสายเล็กๆ อีกหลายสาย ลุ่มน้ำสงครามตอนล่างที่มีลักษณะพิเศษ คือ ในช่วงฤดูฝนระดับน้ำในแม่น้ำโขงจะดันน้ำเข้ามาในแม่น้ำสงคราม และน้ำจะหลากเข้าท่วมพื้นที่ราบลุ่มตามแนวลำน้ำสงครามและลำห้วยสาขาทำให้บริเวณที่ราบลุ่มของแม่น้ำสงครามมีสภาพกลายเป็นทะเลสาบน้ำจืดขนาดใหญ่ มีลักษณะคล้ายกับทะเลสาบเขมร มีพื้นที่ประมาณ ๕๐๐,๐๐๐ - ๖๐๐,๐๐๐ ไร่ น้ำที่หลากเข้ามาจะท่วมพื้นที่ราบลุ่มของแม่น้ำสงครามประมาณ ๔ เดือนคือเดือนมิถุนายน - เดือนกันยายน หลังจากนั้นน้ำในป่าบุงป่าทามจะแห้งลงมีลักษณะเป็นพื้นที่ชุ่มน้ำ ซึ่งลักษณะดังกล่าวข้างต้นเป็นระบบนิเวศที่มีลักษณะพิเศษเฉพาะถิ่น ซึ่งชาวบ้านเรียกพื้นที่ราบลุ่มน้ำท่วมลักษณะนี้ว่า “พื้นที่ป่าบุงป่าทาม” โครงสร้างของป่าบุงป่าทามแบ่งเป็น ๓ ประเภทใหญ่ๆ เพราะสภาพพื้นที่ไม่เสมอกัน

ประเภทแรก เป็นพื้นที่สูงน้ำท่วมไม่ถึงพบตามที่ดอนหรือโคกพบพืชเด่นหลายชนิด คือ ยาง ชาด แดง เม่า ตะแบก หนามคอมฯ

ประเภทที่สอง เป็นป่าที่ถูกลำน้ำท่วมในช่วงเวลาน้ำขึ้นสูงในฤดูฝนได้แก่ป่าริมขอบลำน้ำพบไม้เด่นหลายชนิด เช่น ไม้ กะชะ หว่า คางซุง กระโดนน้ำฯ

ประเภทที่สาม เป็นป่าที่มีน้ำท่วมขังตลอดปีพบพืชเด่นหลายชนิด เช่น เฟิร์น ผักกูด ผักหนาม ตะไคร่น้ำฯ

การใช้ประโยชน์ที่ดินบริเวณรอบแม่น้ำมีการใช้ประโยชน์ที่หลากหลายกิจกรรม ได้แก่ การทำประมง การเลี้ยงสัตว์ การเลี้ยงปลาในกระชัง การเกษตรกรรม และการทำนาเกลือ ในหลายพื้นที่เช่นบ้านโนนสะอาด อำเภอเซกา จังหวัดบึงกาฬ ซึ่งประกอบกิจการทำนาเกลือสินเธาว์ โดยวิธีการสูบน้ำเกลือจากใต้ดินบริเวณกลางแม่น้ำสงครามเพื่อนำมาต้มทำเกลือสินเธาว์

คุณภาพน้ำในแม่น้ำสงครามจัดอยู่ในเกณฑ์คุณภาพน้ำดี-พอใช้หรืออยู่ในแหล่งน้ำผิวดิน ประเภทที่ ๒-๓ (เพื่อการอนุรักษ์สัตว์น้ำการประมงการเกษตร) โดยมีค่าออกซิเจนละลายน้ำอยู่ในช่วง ๘.๖๒ - ๑๒.๑๙ มิลลิกรัม/ลิตร ค่าปริมาณโคลิฟอร์มแบคทีเรียอยู่ในช่วง ๙๐ - ๙๓๐ MPN/๑๐๐ ml และค่าปริมาณฟิโคลโคลิฟอร์มแบคทีเรียอยู่ในช่วง ๓๖ - ๙๓๐ MPN/๑๐๐ ml และพบว่าแม่น้ำสงคราม มีค่าการนำไฟฟ้าค่อนข้างสูง

ที่มา: รายงานสถานการณ์คุณภาพสิ่งแวดล้อม ปี๒๕๕๘ สสส.๙

๑.๕.๕ ระบบบำบัดน้ำเสีย

๑) ระบบบำบัดน้ำเสียโดยวิธีธรรมชาติ อำเภอเมืองสกลนคร จังหวัดสกลนคร เป็นโครงการอันเนื่องมาจากพระราชดำริ เกี่ยวกับการแก้ไขน้ำเสียในเขตเทศบาลนครสกลนคร ของพระบาทสมเด็จพระเจ้าอยู่หัวฯ โดยมีหน่วยงานที่รับผิดชอบในปัจจุบัน คือเทศบาลนครสกลนคร มีระบบบำบัดน้ำเสีย ๒ ระบบ คือ ระบบบำบัดน้ำเสียแบบบ่อฝั่ม และแบบพืชน้ำ (บึงประดิษฐ์) ขนาดพื้นที่รวม ๓๗๖.๕ ไร่ สามารถรองรับน้ำเสียได้ ๑๖,๐๐๐ ลบ.ม.ต่อวัน มีสถานีสูบน้ำเสีย ๒ แห่ง คือ โรงงานปรับปรุงคุณภาพน้ำ และสถานสูบน้ำเสียคูหมากเสือ น้ำเสียจะถูกบำบัดโดยไหลเข้าสู่ระบบบำบัดผ่านบ่อฝั่ม และแบบพืชน้ำ (บึงประดิษฐ์) จึงจะปล่อยไหลลงสู่หนองหาร

“อยู่สกล รักสกล ทำเพื่อสกลนคร”

๒) ระบบบำบัดน้ำเสียหนองสนม เป็นระบบบำบัดน้ำเสียโดยวิธีธรรมชาติผสมผสานกับเทคโนโลยีแบบประหยัดตามแนวพระราชดำริของพระบาทสมเด็จพระเจ้าอยู่หัวฯที่พระราชทานไว้เมื่อครั้งที่เสด็จฯทอดพระเนตรการดำเนินงานตามโครงการบำบัดน้ำเสียที่บริเวณหนองสนม ในปี พ.ศ.๒๕๓๒ องค์ประกอบ ในระบบบำบัดน้ำเสียหนองสนมประกอบด้วย ลานกรองกรวดต้นกกผักตบชวาและกังหันชัยพัฒนา ซึ่งสภาพแวดล้อมโดยรอบมีการเปลี่ยนแปลง ในฤดูฝนระบบน้ำเสียหนองสนมจะกลายเป็นทางระบายน้ำฝนที่มีน้ำไหลหลากท่วมระบบบำบัด ต้นพืชในระบบถูกทำลาย ประกอบด้วยกังหันชัยพัฒนามีสภาพชำรุดไม่สามารถใช้งานได้ ทางเทศบาลนครสกลนครได้มีการปรับเปลี่ยนบำบัดเพื่อให้เหมาะสมกับสภาพแวดล้อมที่เปลี่ยนไป โดยการนำวัชพืชลอยน้ำ (สนุ่น) มาปลูกบริเวณรางน้ำหนองสนม เพื่อช่วยบำบัดคุณภาพน้ำในขั้นต้นก่อนที่จะไหลเข้าสู่หนองสนม และได้ทำหนังสือขอพระราชทานกังหันชัยพัฒนา จากสำนักพระราชเลขาธิการพระบรมมหาราชวัง เพื่อนำมาปรับปรุงระบบบำบัดหนองสนม ให้มีความสมบูรณ์ต่อไป

๓) ระบบบำบัดน้ำเสียเทศบาลตำบลท่าแร่และโรงบำบัดน้ำเสียเทศบาลตำบลท่าแร่ ตั้งอยู่อีกฟากหนึ่งของหนองหาร ตรงข้ามเทศบาลเมืองสกลนคร ตำบลท่าแร่ อำเภอเมือง จังหวัดสกลนครเทศบาลตำบล ท่าแร่ มีพื้นที่ปกครองประมาณ ๒.๑๓ ตร.กม. ลักษณะภูมิประเทศส่วนใหญ่เป็นพื้นที่ราบลุ่มระบบรวบรวมน้ำเสียและโรงบำบัดน้ำเสียเทศบาลตำบลท่าแร่ ส่วนใหญ่ได้ก่อสร้างตามแผนการแก้ไขปัญหาระบบบำบัดน้ำเสียจากอาคารบ้านเรือน ร้านค้าสำนักงานทั้งของรัฐ และเอกชนโดยการก่อสร้างแล้วเสร็จเมื่อ พ.ศ. ๒๕๔๓ งบประมาณการก่อสร้างรวมทั้งหมดประมาณ ๖๐,๗๖๐,๐๐๐ ล้านบาท จากกองทุนสิ่งแวดล้อมกระทรวงวิทยาศาสตร์และเทคโนโลยีและสิ่งแวดล้อม โรงบำบัดน้ำเสียเทศบาลตำบลท่าแร่จังหวัดสกลนครเป็นระบบบำบัดแบบบ่อผิวดินขนาด ๒,๐๕๔ ลบ.ม./วัน รับน้ำเสียซึ่งครอบคลุมพื้นที่เทศบาลตำบลท่าแร่เฉพาะ ในส่วนชุมชนตลาดกับหมู่บ้านและบางส่วนของพื้นที่ด้านตะวันออกเฉียงเหนือของหนองหารน้ำเสียจากบริเวณฝั่งตะวันออก เฉียงเหนือของหนองหารจะไหลลงท่อรวบรวมน้ำเสีย และสิ้นสุดที่สถานีสูบน้ำเสียที่ ๑ ริมหนองหารใกล้กับหมู่บ้านท่าแร่ ก่อนจะถูกสูบยกยกระดับแล้วปล่อยให้ไหลตามแรงโน้มถ่วงเข้าสู่โรงบำบัดน้ำเสียต่อไประบบบำบัด มีขนาดกะทัดรัดใช้พื้นที่ไม่มากนักและเหมาะกับพื้นที่เทศบาลขนาดเล็กที่ราคาของที่ดินไม่สูงมากนัก ระบบบำบัดน้ำเสียของเทศบาลตำบลท่าแร่ออกแบบก่อสร้างให้เป็นระบบบ่อผิวดิน (Stabilization Ponds) ต่อท้ายด้วยระบบกำจัดสาหร่ายด้วยพืชน้ำจืดธรรมชาติคล้ายระบบ Wetland

ตารางที่ ๑.๑๓๔ แสดงระบบบำบัดน้ำเสีย

สถานที่บำบัดน้ำเสีย	จำนวนพื้นที่ (ไร่)	ระบบบำบัดน้ำเสีย	ความสามารถในการรองรับน้ำเสีย	ปริมาณน้ำเสียที่เข้าระบบ (ลบ.ม./วัน)
๑. ถนนคูเมือง ต.ธาตุเชิงชุม	๓๗๖.๕	SP+ wetland	๑๖,๐๐๐	๑๒,๓๕๐
๒. ระบบฯ หนองสนม	๓๒	SP+ wetland	-	-
๓. ถนนเฟื่องฟู ต.ท่าแร่	-	SP+ wetland	-	๒,๐๕๔

ที่มา : สำนักงานทรัพยากรธรรมชาติและสิ่งแวดล้อมจังหวัดสกลนคร (ข้อมูล ณ วันที่ ๓๐ มิถุนายน ๒๕๕๙)

เทศบาลนครสกลนครและเทศบาลตำบลท่าแร่ ประสบปัญหาเกี่ยวกับประสิทธิภาพของระบบบำบัดน้ำเสียในช่วงฤดูแล้งเพราะปริมาณน้ำเสียที่เข้าสู่ระบบน้อยกว่าที่ออกแบบไว้ซึ่ง สสจ.๙ ได้ดำเนินการโครงการติดตามประเมินประสิทธิภาพระบบบำบัดน้ำเสียโดยทำการสำรวจสภาพพื้นที่ผลการดำเนินการระบบฯของแต่ละเทศบาลและเก็บตัวอย่างน้ำก่อนเข้าระบบฯและน้ำทิ้งออกจากระบบฯเพื่อประเมินประสิทธิภาพการทำงานของระบบบำบัดน้ำเสียรายไตรมาสรวม ๔ ไตรมาสจะเห็นว่าระบบบำบัดน้ำเสียของเทศบาลตำบลท่าแร่สามารถบำบัดน้ำเสียได้อย่างมีประสิทธิภาพในช่วงฤดูฝนส่วนในฤดูแล้งน้ำ ที่เข้าสู่ระบบน้อยไม่มีน้ำไหลออกจากระบบฯจึงไม่สามารถหาประสิทธิภาพของระบบฯได้ ทั้งนี้เนื่องจากระบบท่อ

“อยู่สกล รักสกล ทำเพื่อสกลนคร”

รวบรวมน้ำเสียยังไม่ครอบคลุมพื้นที่ทั้งหมดในเขตเทศบาล สำหรับระบบบำบัดน้ำเสีย มีประสิทธิภาพในการบำบัดน้ำดีเป็นไปตามมาตรฐานส่วนน้ำทิ้งจากระบบหนองสนมมีคุณภาพต่ำกว่าเกณฑ์การมาตรฐานเนื่องจากระบบบำบัดน้ำเสียหนองสนม มีสาหร่ายแขวนลอยอยู่ในน้ำภายในบ่อบำบัดในปริมาณที่สูงมากดังนั้นระบบบำบัดน้ำเสียนี้จึงไม่เหมาะสมในการนำมาใช้ในการบำบัดน้ำเสียจากชุมชนเนื่องจากการระบายน้ำเสียจากบ้านเรือนเข้าสู่หนองสนมในบริเวณที่ใกล้ทางระบายน้ำออกด้วย และสภาพของบ่อไม่เหมาะสมกับปริมาณและคุณลักษณะของน้ำเสียในการบำบัดน้ำเสียซึ่งจำเป็นต้องได้รับการแก้ไขปรับปรุงใหม่ หรืออาจรวบรวมน้ำเสียไปบำบัดด้วยระบบบำบัดน้ำเสียเพราะคุณภาพน้ำทิ้งจากระบบหนองสนมทั้ง ๔ ไตรมาสไม่อยู่ในเกณฑ์มาตรฐานอย่างไรก็ตามสภาพน้ำในบ่อบำบัดยังคงมีสีเขียวของสาหร่ายอยู่ตลอดทั้งปี

ตารางที่ ๑.๑๓๕ แสดงการคาดการณ์ปริมาณน้ำเสียที่เกิดขึ้น

จังหวัด	จำนวนประชากร (คน)	ปริมาณน้ำเสียที่เกิดขึ้น (ลบ.ม./วัน)	ปริมาณน้ำเสียที่ถูกบำบัด (ลบ.ม./วัน)
สกลนคร	๑,๑๑๒,๙๙๘	๓๐๙,๔๑๓	๑๘,๐๕๔

ที่มา: สำนักงานทรัพยากรธรรมชาติและสิ่งแวดล้อมจังหวัดสกลนคร (ข้อมูล ณ วันที่ ๑๐ กันยายน ๒๕๕๘)

๑.๕.๖ ขยะมูลฝอย

๑) สถานการณ์ขยะมูลฝอยในภาพรวม

สถานการณ์ขยะมูลฝอยในภาพรวมของจังหวัดสกลนคร มีมูลฝอยทั่วไปชุมชน ประมาณ ๑,๐๔๐ ตันต่อวัน แบ่งเป็นมูลฝอยที่เกิดจากเทศบาล/อบต. ที่มีการให้บริการ จำนวน ๔๓๑ ตันต่อวัน และเป็นมูลฝอยที่เกิดในเขตเทศบาล/อบต. ที่ไม่มีการให้บริการ ๖๐๙ ตันต่อวัน (พิจารณาจากอัตราการเกิดมูลฝอยเทศบาลนคร ๑.๘๙ กิโลกรัมต่อคนต่อวัน เทศบาลเมือง ๑.๑๕ กิโลกรัมต่อคนต่อวัน เทศบาลตำบล ๑.๐๒ กิโลกรัมต่อคนต่อวัน องค์การบริหารส่วนตำบล ๐.๙๑ กิโลกรัมต่อคนต่อวัน : กรมควบคุมมลพิษ ปี ๒๕๕๐) มีสถานที่กำจัดมูลฝอยอย่างถูกหลักวิชาการ โดยเป็นการฝังกลบแบบถูกหลักสุขาภิบาล (Sanitary landfill) จำนวน ๓ แห่ง ได้แก่ ระบบกำจัดมูลฝอยเทศบาลนครสกลนคร เทศบาลตำบลพังโคนและเทศบาลตำบลท่าแร่ มีปริมาณมูลฝอยที่กำจัดถูกหลักวิชาการ ๑๖๑.๓๓ ตันต่อวัน คิดเป็นร้อยละ ๖๔.๘๔ ของปริมาณมูลฝอยที่เก็บรวบรวมได้ ส่วนปริมาณมูลฝอย จำนวน ๘๗.๖๗ ตันต่อวัน ถูกกำจัดในสถานที่กำจัดมูลฝอยแบบไม่ถูกหลักวิชาการกระจายทั่วไปในพื้นที่ ๑๘ อำเภอของจังหวัด ซึ่งก่อให้เกิดมูลฝอยสะสมตกค้างปริมาณ ๒๑,๘๖๙.๘๒ ตัน (อัตราการสะสมมูลฝอย ๑๙.๖๓ กิโลกรัมต่อคน) ส่งผลให้เป็นจังหวัดที่มีปริมาณมูลฝอยสะสมลำดับ ๕๖ ของประเทศ

สำนักงานทรัพยากรธรรมชาติและสิ่งแวดล้อมจังหวัดสกลนคร (ทสจ.สกลนคร) ได้เร่งรัดให้องค์กรปกครองส่วนท้องถิ่น (อปท.) จำนวน ๓๒ แห่ง ดำเนินการฝังกลบให้แล้วเสร็จภายในเดือนกันยายน ๒๕๕๘ และ ทสจ.สกลนคร ได้ออกติดตามการดำเนินงานของ อปท. ทั้ง ๓๒ แห่ง โดย อปท. ทั้งหมดได้ดำเนินการฝังกลบขยะเก่าทั้งหมดแล้ว ส่วนการจัดการขยะใหม่ อปท. ได้มีการขุดหลุมเพื่อเตรียม การฝังกลบขยะแบบขนาดเล็กแบบ Control Dump Landfill

๒) ผลการดำเนินงานการบริหารจัดการขยะมูลฝอย

๒.๑) การคัดแยกขยะมูลฝอย

- การสนับสนุนให้ประชาชน สถานศึกษา สถานประกอบการ และสถานบริการ ดำเนินการลด คัดแยกขยะมูลฝอยและของเสียอันตรายในการนำกลับมาใช้ประโยชน์ จังหวัดสกลนคร ได้ดำเนินกิจกรรม สกลนครเมืองสะอาด สู่มืองสร้างสุข โดยจัดกิจกรรม ๓R ใน ๓ กลุ่มเป้าหมาย ได้แก่ สถานบริการสาธารณสุข ๑๖๗ แห่ง เข้าร่วมดำเนินกิจกรรมคิดเป็นร้อยละ ๑๐๐ โรงเรียน ๔๙๑ แห่งเข้าร่วมดำเนินกิจกรรมคิดเป็นร้อยละ ๗๐.๙ หมู่บ้าน/ชุมชน ๑,๕๒๘ แห่งเข้าร่วมดำเนินกิจกรรมคิดเป็นร้อยละ ๑๐๐

“อยู่สกล รักสกล ทำเพื่อสกลนคร”

- การสนับสนุนให้ประชาชนใช้สินค้าที่เป็นมิตรกับสิ่งแวดล้อม ใช้ซ้ำหรือนำกลับมาใช้ใหม่ได้ดำเนินการตามระเบียบของส่วนราชการที่เกี่ยวข้อง

- การกำหนดให้สถานที่ราชการ สถานประกอบการที่จำหน่ายสินค้า สถานที่ท่องเที่ยว ลด ละ เลิกการใช้ถุงพลาสติก กล่องโฟม หรือบรรจุภัณฑ์กำจัดยาก เทศบาลนครสกลนครได้ดำเนินการนำร่องโครงการงดใช้กล่องโฟมภายในเทศบาล รวมถึงการจัดกิจกรรมรณรงค์ใช้โฟมในงานประเพณีต่าง ๆ ที่เทศบาลนครสกลนครเป็นผู้ดำเนินการ และมีการขยายผลไปที่ตลาดเทศบาลกุดบาก

- การกำหนดให้สถานการศึกษาจัดกิจกรรมการลด คัดแยก และนำขยะมูลฝอยกลับมาใช้ใหม่ จากการดำเนินการสกลนครเมืองสะอาด สู่มืองสร้างสุข โดยจัดกิจกรรม ๓R โรงเรียน ๔๙๑ แห่งเข้าร่วมดำเนินกิจกรรมคิดเป็นร้อยละ ๗๐.๙ สามารถรีไซเคิลขยะ ๔๔.๙๒ ตัน/ปี ซึ่งสร้างรายได้กว่า ๔๕๐,๐๐๐ บาท/ปี

- การส่งเสริมภาคการผลิตในการออกแบบ/ผลิตสินค้า และบรรจุภัณฑ์ที่เป็นมิตรกับสิ่งแวดล้อม และส่งเสริมการใช้วัสดุที่สามารถนำกลับมาใช้ใหม่ ไม่มีการดำเนินการ

- การส่งเสริมในภาคเอกชน/ผู้ประกอบการคัดแยกขยะและนำของเสียจากแหล่งกำเนิดไปใช้ซ้ำหรือรีไซเคิล ไม่มีการดำเนินการ

- การสนับสนุนการจัดซื้อจัดจ้างสินค้าและบริการที่เป็นมิตรกับสิ่งแวดล้อม เพื่อส่งเสริมให้เกิดการผลิตและการบริโภคอย่างยั่งยืน ดำเนินการตามระเบียบของส่วนราชการที่เกี่ยวข้อง

๒.๒) การจัดเก็บขยะมูลฝอยขององค์กรปกครองส่วนท้องถิ่น

- การเก็บ รวบรวมและขนส่งขยะมูลฝอย และการจัดหาเครื่องจักร อุปกรณ์ยานพาหนะขนส่งขยะมูลฝอยและของเสียอันตรายให้เพียงพอและเหมาะสม และมีการประเมินประสิทธิภาพของการดำเนินการ ทางสำนักงานทรัพยากรธรรมชาติและสิ่งแวดล้อมจังหวัดสกลนครได้บรรจุโครงการเพิ่มประสิทธิภาพการเก็บขยะมูลฝอยของเทศบาลนครสกลนคร และโครงการเพิ่มประสิทธิภาพระบบกำจัดขยะมูลฝอยรวมของเทศบาลพังโคนไว้ในแผนงานการบริหารจัดการขยะมูลฝอยของจังหวัดสกลนครพ.ศ. ๒๕๖๐ เพื่อจัดหาเครื่องจักร อุปกรณ์ยานพาหนะขนส่ง โดยขอรับการสนับสนุนงบประมาณจากกองทุนสิ่งแวดล้อม สำนักงานนโยบายและแผนทรัพยากรธรรมชาติและสิ่งแวดล้อมแต่ไม่ได้รับการจัดสรรงบประมาณ

- การดำเนินการคัดแยกขยะ เก็บรวบรวมขยะมูลฝอยและของเสียอันตรายชุมชนแบบแยกประเภท หรือกำหนดเวลาการเก็บรวบรวมขยะมูลฝอยแต่ละประเภท ผลการดำเนินงานที่ผ่านมา อปท. ทั้งหมด ๑๔๑ แห่ง สมัครเข้าร่วมร้อยละ ๑๐๐ ในการพัฒนามาตรฐานคุณภาพระบบบริหารอนามัยสิ่งแวดล้อมองค์กรปกครองส่วนท้องถิ่น (Environmental Health Accreditation :EHA) เพื่อคัดแยกขยะที่ต้นทาง และรวบรวมส่งกำจัดขยะมูลฝอยทั้ง ๓ แห่ง

- การจัดให้มีสถานที่รวบรวมมูลฝอยสำหรับองค์กรปกครองส่วนท้องถิ่นอยู่ห่างไกลเพื่อรอการขนส่งไปยังศูนย์กำจัดขยะมูลฝอยรวม จังหวัดสกลนครได้จัดให้มีสถานที่รวบรวมมูลฝอยอย่างถูกหลักวิชาการ จำนวน ๓ แห่ง ได้แก่ ระบบกำจัดมูลฝอยเทศบาลนครสกลนคร เทศบาลตำบลพังโคนและเทศบาลตำบลท่าแร่ และปรับปรุงเพิ่มประสิทธิภาพสถานที่กำจัดขยะมูลฝอยแบบเทกอง เป็นสถานีกัดแยกและขนถ่ายขยะมูลฝอยจำนวน ๘ แห่ง ได้แก่ เทศบาลตำบลกุดบาก เทศบาลตำบลวาริชภูมิ เทศบาลตำบลดงมะไฟ เทศบาลตำบลบงใต้ เทศบาลตำบลโคกสี เทศบาลตำบลพันนา เทศบาลตำบลห้วยหลัว และเทศบาลตำบลบ้านม่วง

- การออกข้อบัญญัติท้องถิ่นเกี่ยวกับการเก็บรวบรวมขยะมูลฝอยแบบแยกประเภท และการกำหนดอัตราค่าธรรมเนียมการเก็บขนขยะมูลฝอย ทาง อปท. ทั้ง ๑๔๑ แห่ง ได้มีการออกข้อบัญญัติท้องถิ่น กำหนดอัตราค่าธรรมเนียมในการเก็บขยะมูลฝอยแล้ว แต่พบปัญหาในเรื่องการบังคับใช้เนื่องจากยังไม่มีสถานที่รองรับการกำจัดขยะมูลฝอยครอบคลุมทุกพื้นที่ของ อปท.

“อยู่สกล รักสกล ทำเพื่อสกลนคร”

- การสนับสนุนให้มีการจัดระบบผู้คัดแยกขยะมูลฝอยรายย่อย (ชาเล้ง) ร้านค้าของเก่าและเครือข่ายกิจกรรมรีไซเคิลชุมชน และตลาดนัดรีไซเคิล ยังไม่มีการดำเนินการ

- การจัดให้มีระบบการเรียกคืนซากผลิตภัณฑ์เมื่อหมดอายุการใช้งาน ตั้งแต่การเก็บรวบรวม การรีไซเคิล และการบำบัดกำจัดอย่างปลอดภัยต่อสิ่งแวดล้อม ตามหลักการขยายความรับผิดชอบ (EPR) การเรียกคืนผลิตภัณฑ์ ยังไม่มีการดำเนินการ มีแต่การรวบรวมซากผลิตภัณฑ์ไว้ที่ อบท. และส่งกำจัดสถานที่กำจัดมูลฝอยอย่างถูกหลักวิชาการ โดยเป็นการฝังกลบแบบถูกหลักสุขาภิบาล (Sanitary landfill) จำนวน ๓ แห่ง

๒.๓) การกำจัดขยะมูลฝอย

(๑) การกำจัดขยะมูลฝอยตกค้าง (อาทิ แบบควบคุม Controlled Dump) ฝังกลบถูกหลักสุขาภิบาล (Sanitary Landfills)

- สำรวจ ประเมินมูลฝอย ทางสำนักงานทรัพยากรธรรมชาติและสิ่งแวดล้อม จังหวัดสกลนคร อยู่ระหว่างปรับปรุงแผนงานร่วมกับสำนักงานสิ่งแวดล้อมภาคที่ ๙ (อุดรธานี) เพื่อกำหนดแนวทางในการสำรวจปริมาณขยะมูลฝอยตกค้างให้ถูกต้องตามหลักวิชาการ(กิจกรรมต่อเนื่องจากปี ๒๕๕๘)

- ปิดหรือฟื้นฟูสถานที่กำจัดขยะมูลฝอยเดิมเพื่อรองรับขยะมูลฝอยใหม่ โดยรื้อร่อนนำไปฝังกลบอย่างถูกหลักวิชาการ หรือแปรรูปเป็นแท่งเชื้อเพลิง (RDF) มี อบท. ๓ แห่ง ได้ดำเนินการฟื้นฟูสถานที่กำจัดขยะมูลฝอย ได้แก่ เทศบาลตำบลสว่างแดนดิน องค์การบริหารส่วนตำบลคอนสวรรค์ เทศบาลตำบลอากาศอำนวย

- ปรับปรุงสถานที่กำจัดขยะมูลฝอยให้เป็นแบบควบคุม (Controlled Dump) หรือฝังกลบถูกหลักสุขาภิบาล (Sanitary Landfills) ทางเทศบาลตำบลท่าแร่ ได้โดยเริ่มดำเนินการในเดือนพฤศจิกายน ๒๕๕๘ เพื่อรับกำจัดขยะโดยวิธีฝังกลบถูกหลักสุขาภิบาล แบบ Sanitary Landfills โดยในระยะเริ่มต้นมี ๖ อบท. นำขยะมูลฝอยมากำจัดในพื้นที่

- ติดตามตรวจสอบการปนเปื้อนน้ำชะขยะมูลฝอยบริเวณโดยรอบสถานที่กำจัดขยะมูลฝอย ทางเทศบาลนครสกลนคร เทศบาลตำบลพังโคนและเทศบาลตำบลท่าแร่ ได้กำหนดแผนงานติดตามและตรวจสอบการปนเปื้อนน้ำชะขยะมูลฝอย โดยกำหนดให้มีการตรวจสอบอย่างน้อย ๒ ครั้ง/ปี

(๒) การสร้างรูปแบบการกำจัดขยะมูลฝอย

- จัดให้มีศูนย์กำจัดขยะมูลฝอยรวม (Cluster) จังหวัดสกลนครได้จัดให้ศูนย์กำจัดขยะมูลฝอยรวม ๓ แห่ง ได้แก่ เทศบาลนครสกลนครซึ่งอยู่ระหว่างการเพิ่มประสิทธิภาพ เทศบาลตำบลพังโคนอยู่ระหว่างการศึกษาเพื่อรองรับการเพิ่มประสิทธิภาพและเทศบาลตำบลท่าแร่เพิ่งเริ่มดำเนินการกำจัดขยะในเดือนพฤศจิกายน ๒๕๕๘

- กำจัดขยะมูลฝอยแบบผสมผสานและแปรรูปผลิตเป็นพลังงานไฟฟ้า คัดแยกขยะเพื่อผลิตเชื้อเพลิง (RDF) และจัดทำปุ๋ย จังหวัดสกลนครยังไม่มีดำเนินการ แต่มีภาคเอกชนคือ สหกรณ์การเกษตร วารณิवास จำกัด ได้ลงทุนดำเนินกิจการผลิตไฟฟ้าจากเชื้อเพลิงขยะพลาสติก กำลังการผลิต ๐.๗๕ เมกะวัตต์ แต่จากการดำเนินกิจการที่ผ่านพบปัญหาการร้องเรียนจากชุมชนที่อยู่ใกล้เคียงว่าการประกอบกิจการดังกล่าวก่อให้เกิดกลิ่นเหม็นคล้ายน้ำมัน ทำให้แสบคอ แสบจมูก สร้างความเดือดร้อนแก่ประชาชนที่อาศัยอยู่บริเวณใกล้เคียง

- จัดลำดับความสำคัญของพื้นที่และสนับสนุนงบประมาณตามความเร่งด่วน จังหวัดสกลนครได้จัดทำแนวทางการบริหารจัดการมูลฝอยของจังหวัดสกลนครใน ๑๑ อบท. ครอบคลุมพื้นที่จังหวัดสกลนคร ได้แก่ เทศบาลตำบลกุดบาก เทศบาลตำบลวาริชภูมิ เทศบาลตำบลดงมะไฟ เทศบาลตำบลบงใต้ เทศบาลตำบลโคกสี เทศบาลตำบลพันนา เทศบาลตำบลห้วยหลวง เทศบาลตำบลบ้านม่วง เทศบาลตำบลคำตากกล้า เทศบาลตำบลอากาศอำนวย และองค์การบริหารส่วนตำบลคอนสวรรค์

“อยู่สกล รักสกล ทำเพื่อสกลนคร”

- จัดการขยะมูลฝอยสำหรับพื้นที่เฉพาะ เช่น พื้นที่เศรษฐกิจพิเศษ พื้นที่ท่องเที่ยวประเภทเกาะ เป็นต้น จังหวัดสกลนครไม่มีพื้นที่ท่องเที่ยวประเภทเกาะ จึงไม่มีการดำเนินการ.

(๓) การจัดการของเสียอันตรายชุมชน

- การดำเนินการจัดการขยะอุตสาหกรรมในจังหวัดดำเนินการตามประกาศกระทรวงอุตสาหกรรม เรื่องการกำจัดสิ่งปฏิกูลวัสดุที่ไม่ใช้แล้ว พ.ศ. ๒๕๔๘

- การจัดตั้งสถานที่รวบรวมของเสียอันตรายชุมชนและขนส่งไปกำจัดในสถานที่กำจัดอย่างถูกต้อง จังหวัดสกลนครได้จัดให้มีสถานที่รวบรวมมูลฝอยอย่างถูกหลักวิชาการจำนวน ๓ แห่ง ได้แก่ ระบบกำจัดมูลฝอยเทศบาลนครสกลนคร เทศบาลตำบลพังโคนและเทศบาลตำบลท่าแร่

- การจัดตั้งสถานที่กำจัดกากอุตสาหกรรม ไม่มีในพื้นที่จังหวัดสกลนคร

- การสนับสนุนการเพิ่มโรงงานคัดแยกขยะและรีไซเคิลซากผลิตภัณฑ์เครื่องใช้ไฟฟ้าและอิเล็กทรอนิกส์ ไม่มีการดำเนินการ

(๔) การจัดการมูลฝอยติดเชื้อ

- การจัดตั้งศูนย์กำจัดมูลฝอยติดเชื้อ และส่งเสริมการคัดแยกเก็บรวบรวมมูลฝอยติดเชื้อจากโรงพยาบาล สถานบริการสาธารณสุขห้องปฏิบัติการติดเชื้อ และส่งไปกำจัดอย่างถูกต้อง มีภาคเอกชนติดต่อประสานงานแต่ยังไม่มีความเชื่อมั่นจึงยังไม่มีการลงทุนจัดตั้งศูนย์กำจัดมูลฝอยติดเชื้อ แต่เทศบาลนครสกลนครได้ทำความร่วมมือกับสำนักงานสิ่งแวดล้อมภาคที่ ๙ (อุดรธานี) เพื่อรวบรวมขยะติดเชื้อและส่งไปกำจัดที่เทศบาลนครอุดรธานี

- การจัดการขยะติดเชื้อในโรงพยาบาลรัฐ และสถานพยาบาลเอกชนรวมทั้งคลินิกต่าง ๆ มีการจัดตั้งสถานที่จัดการขยะติดเชื้อขนาดเล็กทดลองนำร่อง กรณีพื้นที่ห่างไกล จำนวน ๑๐ พื้นที่

- การจัดการขยะติดเชื้อในชุมชน (กรณีคนไข้อนติติดย) อปท. ทั้งหมด ๑๔๑ แห่ง สมัครเข้าร่วมร้อยละ ๑๐๐ ในการพัฒนามาตรฐานคุณภาพระบบบริหารอนามัยสิ่งแวดล้อมองค์การปกครองส่วนท้องถิ่น (Environmental Health Accreditation :EHA)ซึ่งครอบคลุมการดำเนินการจัดการขยะติดเชื้อ (EHA ๔๐๐๒ ระบบมูลฝอยติดเชื้อ)

(๕) ภาคประชาชนได้ให้ความร่วมมือกับภาครัฐและเข้ามามีส่วนร่วมในการบริหารจัดการขยะมูลฝอยของจังหวัดหรือไม่ อย่างไร จังหวัดสกลนคร ได้ดำเนินกิจกรรม สกลนครเมืองสะอาดสู่เมืองสร้างสุข โดยจัดกิจกรรม ๓R ซึ่งโรงเรียน ๔๙๑ แห่งเข้าร่วมดำเนินกิจกรรมคิดเป็นร้อยละ ๗๐.๙ สามารถรีไซเคิลขยะ ๔๔.๙๒ ตัน/ปี สร้างรายได้กว่า ๔๕๐,๐๐๐ บาท/ปี หมู่บ้าน/ชุมชน ๑,๕๒๘ แห่ง เข้าร่วมดำเนินกิจกรรมคิดเป็นร้อยละ ๑๐๐ สามารถรีไซเคิลขยะ ๗๓.๗๒ ตัน/ปี สร้างรายได้กว่า ๑๑.๓๖ ล้านบาท/ปี

(๖) ผลการดำเนินโครงการการจัดการขยะมูลฝอยโดยสรุป และปัญหา อุปสรรคข้อจำกัดในการดำเนินการ

- โครงการถ่ายโอนการสนับสนุนแผนปฏิบัติการเพื่อการจัดการคุณภาพสิ่งแวดล้อมในระดับจังหวัด จังหวัดสกลนครได้ถ่ายโอนแผนปฏิบัติการฯ ในระดับจังหวัด จำนวน ๑ แผนงานคือโครงการก่อสร้างเพื่อเพิ่มประสิทธิภาพศูนย์กำจัดขยะรวม ซึ่งขณะนี้อยู่ระหว่างประกวดราคาหาผู้รับจ้างดำเนินการ

- โครงการตามแผนปฏิบัติราชการประจำปีงบประมาณ พ.ศ. ๒๕๕๙ ที่เกี่ยวข้องกับการบริหารจัดการขยะมูลฝอยของจังหวัดจังหวัดสกลนครได้งบประมาณจากกองทุนสิ่งแวดล้อมในการดำเนินโครงการส่งเสริมการมีส่วนร่วมของชุมชนในการคัดแยกขยะที่ต้นทางขององค์กรปกครองส่วนท้องถิ่น รวม ๑๐ แห่ง วงเงิน ๓,๒๗๖,๗๖๕ บาท ซึ่งมีวัตถุประสงค์ลดปริมาณขยะที่ต้นทางได้ไม่น้อยกว่าร้อยละ ๓๕ ของปริมาณขยะที่เกิดขึ้นและพัฒนาเป็นศูนย์เรียนรู้ต้นแบบการจัดการขยะต้นทางและขยายผลไปยัง อปท. อื่น ๆ ต่อไป

“อยู่สกล รักสกล ทำเพื่อสกลนคร”

(๗) แนวทางในการแก้ไขปัญหาเกี่ยวกับสถานที่กำจัดขยะมูลฝอย และการมีส่วนร่วมของภาคประชาชนในการแก้ไขปัญหา

- กรณีสถานที่กำจัดขยะมูลฝอยที่มีการก่อสร้างแล้วเสร็จ และไม่สามารถเปิดดำเนินการได้เพื่อให้สามารถเปิดดำเนินการได้ ในพื้นที่จังหวัดสกลนครไม่มี

- กรณีสถานที่กำจัดขยะมูลฝอยที่ได้รับการจัดสรรงบประมาณในการก่อสร้าง แต่ไม่สามารถดำเนินการก่อสร้างได้ ในพื้นที่จังหวัดสกลนครไม่มี

(๘) ปัญหา ข้อจำกัดในการดำเนินการจัดการขยะ และข้อคิดเห็นและข้อเสนอแนะ

- ความร่วมมือในการพัฒนาเทคโนโลยีมีจำกัด

- การขยายผลการดำเนินงานไปพื้นที่อื่นทำได้อย่างจำกัด

- ขาดความต่อเนื่องในการดำเนินกิจกรรม

(๙) ประเด็นที่จังหวัดต้องการได้รับการสนับสนุน และการบูรณาการ เพื่อแก้ไขปัญหามูลฝอย

- การดำเนินกิจกรรมอย่างต่อเนื่อง

- ควรมีการเพิ่มบูรณาการทุกภาคส่วนในการดำเนินให้มากขึ้นจากเดิม

มีกระทรวงมหาดไทย กระทรวงทรัพยากรธรรมชาติและสิ่งแวดล้อม และกระทรวงสาธารณสุข ควรเพิ่มกระทรวงเกษตรและสหกรณ์ กระทรวงศึกษาธิการ อื่นๆ

ตารางที่ ๑.๑๓๖ แสดงข้อมูลปริมาณขยะแยกเป็นรายอำเภอ จังหวัดสกลนคร ปี ๒๕๕๙

ลำดับ	อำเภอ	ปริมาณขยะที่เกิดขึ้น (ตัน/วัน)	ปริมาณขยะที่เกิดขึ้น (ตัน/ปี)
๑	กุดบาก	๒๙.๐๙	๑๐,๖๑๗.๘๕
๒	กุสุมาลย์	๔๐.๐๙	๑๔,๖๓๒.๘๕
๓	คำตากกล้า	๒๗.๘๑	๑๐,๑๕๐.๖๕
๔	วาริชภูมิ	๕๑.๐๕	๑๘,๖๓๓.๒๕
๕	วานรนิวาส	๑๑๗.๐๒	๔๒,๗๑๒.๓๐
๖	ภูพาน	๔๐.๕๕	๑๔,๘๐๐.๗๕
๗	สว่างแดนดิน	๑๓๐.๕๗	๔๗,๖๕๘.๐๕
๘	เมืองสกลนคร	๒๐๖.๑๕	๗๕,๒๔๔.๗๕
๙	เจริญศิลป์	๓๖.๖๔	๑๔,๕๗๘.๑๐
๑๐	โพนนาแก้ว	๓๓.๙๕	๑๒,๓๙๑.๗๕
๑๑	โคกศรีสุพรรณ	๒๒.๖๑	๘,๒๕๒.๖๕
๑๒	พรรณานิคม	๗๕.๓๙	๒๗,๕๑๗.๓๕
๑๓	อากาศอำนวย	๖๙.๖๖	๒๕,๔๒๕.๙๐
๑๔	บ้านม่วง	๕๘.๖๐	๒๑,๓๘๙
๑๕	ส่องดาว	๓๒.๓๗	๑๑,๘๑๕.๐๕
๑๖	พังโคน	๓๐.๗๑	๑๑,๒๐๙.๑๕
๑๗	นิคมน้ำอูน	๑๔.๔๒	๕,๒๖๓.๓๐
๑๘	เต่างอย	๑๙.๘๔	๗,๒๔๑.๖๐
รวม		๑,๐๖๓.๘๒	๓๗๘,๔๓๙.๓๐

ที่มา : สำนักงานทรัพยากรธรรมชาติและสิ่งแวดล้อมจังหวัดสกลนคร (ข้อมูล ณ วันที่ ๑๑ กุมภาพันธ์ ๒๕๕๙)

“อยู่สกล รักสกล ทำเพื่อสกลนคร”

๑.๕.๗ ข้อมูลด้านพลังงานจังหวัดสกลนคร

จังหวัดสกลนครมีการทำเกษตรกรรมซึ่งนอกจากผลผลิตทางการเกษตรที่ได้แล้วยังมีผลพลอยได้เกิดขึ้นคือ เศษวัสดุเหลือใช้จากการเกษตรหรือชีวมวลซึ่งจากการเกษตรที่สามารถเป็นพลังงานทดแทนได้และนำมาใช้แทนเชื้อเพลิงฟอสซิลได้

๑) ศักยภาพพลังงานทดแทน

ภาพรวมของศักยภาพเชิงพลังงานของพลังงานทดแทนจังหวัดสกลนคร คิดตามวัสดุเหลือใช้จากการเกษตร และขึ้นส่วนที่สามารถนำมาใช้ประโยชน์ทางด้านพลังงานจากผลผลิตทางการเกษตรที่ผลิตภายในจังหวัด และศักยภาพเชิงพลังงานจากชีวมวล

ตารางที่ ๑.๑๓๗ แสดงข้อมูลศักยภาพเชิงพลังงานจากชีวมวลแข็ง

แหล่งพลังงาน	ศักยภาพพลังงาน ปี พ.ศ. ๒๕๕๗หน่วย(ตัน)	ศักยภาพพลังงาน ปี พ.ศ. ๒๕๕๘ หน่วย(ตัน)
ข้าว	๒๗๘,๓๑๑.๘๒	๒๔๕,๑๕๕.๙๑
ปาล์ม	๘,๑๙๗.๑๖	๑๐,๗๓๕.๐๖
มะพร้าว	๔๑.๔๓๓๘	๓๒.๔๔๘๒
มันสำปะหลัง	๑๓,๐๔๗.๐๙	๑๓,๕๙๓.๖๐
ไม้	๑๐,๗๐๖.๘๐	๑๐,๑๐๘.๕๓
อ้อย	๒๑๙,๑๔๖.๙๘	

ที่มา http://www.thaienergydata.in.th/output_potential.php

จากตาราง ๑.๑๓๕ พบว่ามีเศษวัสดุเหลือใช้จากการเกษตรหรือ ชีวมวลซึ่งจากการเกษตร เหลืออยู่เป็นจำนวนมาก ส่วนมากไม่ได้นำมาใช้ให้เกิดประโยชน์ทางด้านพลังงาน ส่วนมากจะมีการเผาทิ้ง เช่น เหมืองมันสำปะหลัง เป็นต้น

นอกจากศักยภาพเชิงพลังงานชีวมวลจังหวัดสกลนคร ยังมีศักยภาพพลังงานทางก๊าซชีวภาพใช้ทดแทนพลังงานจากจากฟอสซิลได้ รายละเอียดตามตารางที่ ๑.๑๓๖

ตารางที่ ๑.๑๓๘ แสดงข้อมูลศักยภาพเชิงพลังงานจากชีวภาพ

แหล่งพลังงาน	ศักยภาพพลังงาน ปี พ.ศ. ๒๕๕๗หน่วย(ตัน)	ศักยภาพพลังงาน ปี พ.ศ. ๒๕๕๘ หน่วย(ตัน)
กระป๋อง	๑๕๓,๙๖๕.๗๖	๑๓๙,๒๑๙.๗๖
สุกร	๒๑,๑๘๔.๗๕	๒๒,๔๙๘.๓๑
เป็ด	๕,๗๕๐.๓๔	๕,๗๙๖.๑๑
โค	๒๒๘,๕๙๔.๐๓	๒๒๘,๙๘๐.๙๓
ไก่	๕,๗๕๐.๓๔	๕,๗๙๖.๑๑

ที่มา http://www.thaienergydata.in.th/output_potential.php

นอกจากศักยภาพพลังงานจากชีวมวล และชีวภาพแล้วจังหวัดสกลนคร ยังมีศักยภาพพลังงานแสงอาทิตย์ ซึ่งในการพิจารณาจัดทำศักยภาพดังกล่าว พิจารณาจากพื้นที่ว่างเปล่าที่มีศักยภาพในการผลิตติดตั้งแผงโซลาร์เซลล์ได้ ซึ่งมีศักยภาพตามตาราง ๑.๑๓๗

ตารางที่ ๑.๑๓๙ แสดงข้อมูลศักยภาพเชิงพลังงานจากแสงอาทิตย์

แหล่งพลังงาน	ศักยภาพพลังงาน ปี พ.ศ ๒๕๕๗หน่วย กิโลวัตต์ชั่วโมง(kwh)	ศักยภาพพลังงาน ปี พ.ศ ๒๕๕๘หน่วย กิโลวัตต์ชั่วโมง(kwh)
แสงอาทิตย์	๑๑,๒๐๖.๘๑	๑๑,๒๐๖.๘๑

ที่มา: รายงานพลังงานทดแทนประจำปี กรมพัฒนาพลังงานทดแทนและอนุรักษ์พลังงาน

“อยู่สกล รักสกล ทำเพื่อสกลนคร”

น้ำโดยทั่วไปเราสามารถเปลี่ยนพลังงานจากแหล่งน้ำตามธรรมชาติทุกแห่งเท่าที่มีศักยภาพเชิงพลังงานซ่อนอยู่ ซึ่งเราสามารถเปลี่ยนพลังงานจากแหล่งน้ำธรรมชาติเป็นพลังงานไฟฟ้า หรือพลังงานกลได้ โดยปัจจัยที่มีผลต่อศักยภาพเชิงพลังงานจากน้ำคือ ผลต่างระดับความสูงของแหล่งน้ำ และปริมาณการไหลของน้ำ ซึ่งจังหวัดสกลนครมีเขื่อนที่มีศักยภาพ และผลิตไฟฟ้าได้ตามตารางที่ ๑.๑๓๘

ตารางที่ ๑.๑๔๐ แสดงข้อมูลโรงไฟฟ้าของการไฟฟ้าฝ่ายผลิตแห่งประเทศไทย

ลำดับ	บริษัท/บุคคล	ประเภทโรงไฟฟ้า	อำเภอ	จังหวัด	กำลังการผลิต (Mw)
๑	เขื่อนน้ำพุง	พลังน้ำ	อ.ภูพาน	สกลนคร	๖
รวม					๖

จังหวัดสกลนครมีสถานีไฟฟ้าแรงสูง ขนาด ๒๓๐ Kv จำนวน ๑ แห่งและ ขนาด ๑๑๕ Kv จำนวน ๓ แห่ง ปัจจุบันเราใช้ประโยชน์ จากพลังงานแสงอาทิตย์ อยู่ ๒ รูปแบบ คือ การใช้ประโยชน์จากพลังงานความร้อนที่ได้โดยตรง กับการนำพลังงานแสงอาทิตย์เปลี่ยนเป็นพลังงานไฟฟ้า ซึ่งในการผลิตพลังงานจากดวงอาทิตย์ จะขึ้นอยู่กับความเข้มของแสงในแต่ละพื้นที่ ซึ่งจังหวัดสกลนคร มีการผลิตไฟฟ้าจากพลังงานแสงอาทิตย์ การผลิตไฟฟ้าจากชีวมวลแข็ง และขยะพลาสติก

ตารางที่ ๑.๑๔๑ แสดงข้อมูลโรงไฟฟ้าพลังงานแสงอาทิตย์

ลำดับที่	บริษัท/บุคคล	อำเภอ	จังหวัด	กำลังการผลิต (Mw)
๑	บจก.โซล่า เพาเวอร์ (สกลนคร ๑)	สว่างแดนดิน	สกลนคร	๕.๙๔
๒	บจก.โซล่า เพาเวอร์ (สกลนคร ๒)	พังโคน	สกลนคร	๗.๔๖๔
๓	หจก.ภูพานเทคโนโลยี	บ้านม่วง	สกลนคร	๐.๙๙
๔	หจก.ภูพานเทคโนโลยี	วานรนิวาส	สกลนคร	๐.๙๙
รวม				๑๔.๓๘๔

ตารางที่ ๑.๑๔๒ แสดงข้อมูลโรงไฟฟ้าชีวมวล

ลำดับที่	บริษัท/บุคคล	อำเภอ	จังหวัด	กำลังการผลิต (Mw)
๑	บจก.นอร์ท กรีน เอนเนอร์ยี	เมืองสกลนคร	สกลนคร	๐.๙๙
รวม				๐.๙๙

ตารางที่ ๑.๑๔๓ แสดงข้อมูลโรงไฟฟ้าพลังงานทางเลือก

ลำดับที่	บริษัท/บุคคล	อำเภอ	จังหวัด	กำลังการผลิต (Mw)
๑	สหกรณ์การเกษตรวานรนิวาส	วานรนิวาส	สกลนคร	๐.๗๗
รวม				๐.๗๗

ด้านการอนุรักษ์พลังงานในเขตพื้นที่จังหวัดสกลนคร จังหวัดสกลนคร มีอาคารควบคุมอยู่ ๑๒ แห่ง ซึ่งเข้าข่ายตาม พรบ. การส่งเสริมการอนุรักษ์พลังงาน พ.ศ. ๒๕๓๕ (แก้ไขเพิ่มเติม พ.ศ. ๒๕๕๐) จากการสำรวจพบว่า อาคารดังกล่าวยังมีการใช้พลังงานอย่างไม่มีประสิทธิภาพ ใช้อุปกรณ์ที่ไม่ประหยัดพลังงาน ซึ่งจะได้สำรวจเพื่อดำเนินการให้มีการปรับเปลี่ยนอุปกรณ์ที่ประหยัดพลังงาน ต่อไป

“อยู่สกล รักสกล ทำเพื่อสกลนคร”

ด้านการใช้พลังงานฟอสซิล (น้ำมัน+แก๊สLPG) จังหวัดสกลนครมีการใช้พลังงานน้ำมัน และแก๊ส LPG ในสภาพรวม ระยะยาวมีแนวโน้มเพิ่มขึ้น ซึ่งขึ้นอยู่กับ การเติบโตทางเศรษฐกิจ ดังแสดงในตาราง ๑.๑๔๒ และตาราง ๑.๑๔๓

ตารางที่ ๑.๑๔๔ แสดงปริมาณการจำหน่ายเชื้อเพลิง

ชนิด	จังหวัด	ปี๒๕๕๗	ปี๒๕๕๘	ปี๒๕๕๙	รวม ปริมาณ / พันลิตร
แก๊สโซฮอล์ E๘๕	สกลนคร	๔๕๒	๕๐๐	๒๒๔	๑๔,๓๘๓
แก๊สโซฮอล์ E๒๐	สกลนคร	๑๑,๙๕๒	๑๐,๒๕๔	๓,๙๔๙	๒๖,๑๕๕
แก๊สโซฮอล์ ๙๑	สกลนคร	๒๒,๒๒๐	๒๔,๒๙๓	๘,๙๐๘	๕๕,๔๒๑
แก๊สโซฮอล์ ๙๕	สกลนคร	๑๓,๖๕๙	๑๖,๗๒๔	๖,๕๔๒	๓๖,๙๒๕
เบนซิน ๙๕	สกลนคร	๕๐๑	๖๐๔	๑๙๘	๑,๓๐๓
ดีเซลหมุนเร็ว	สกลนคร	๙๖,๖๐๘	๑๐๐,๗๗๑	๔๐,๒๙๘	๒๓๗,๖๗๗
น้ำมันเตา	สกลนคร	๘๕๓	๘๙๗	๕๙๐	๒,๓๔๐
ก๊าซแอลพีจี	สกลนคร	๒๘,๙๑๔	๒๗,๓๖๐	๙,๐๖๕	๖๕,๓๓๙
ปริมาณรวมทั้งสิ้น					๔๓๙,๕๔๓

ที่มา : กรมธุรกิจพลังงาน ข้อมูลปี ๒๕๕๙ ถึงเดือน เมษายน

ตารางที่ ๑.๑๔๕ แสดงปริมาณการจำหน่ายแก๊สปิโตรเลียมเหลว

ชนิด	จังหวัด	ปี๒๕๕๗	ปี๒๕๕๘	ปี๒๕๕๙	รวม
ก๊าซแอลพีจี	สกลนคร	๒๘,๙๑๔	๒๗,๓๖๐	๙,๐๖๕	๖๕,๓๓๙

จากข้อมูลเบื้องต้น จังหวัดสกลนครได้มีการส่งเสริมการใช้พลังงานทดแทน ตามศักยภาพของพื้นที่ เช่น ปรับปรุงเตาแก๊สหัวอ่าง ที่มีประสิทธิภาพ และประหยัดพลังงาน เครื่องอบแห้งพลังงานแสงอาทิตย์ เพื่อย่นระยะในการอบผลิตภัณฑ์ ในส่วนของพลังงานงานชีวมวล ได้มีการส่งเสริมให้ใช้แก๊สชีวภาพจากมูลสัตว์ ในส่วนที่เป็นครัวเรือน และฟาร์มปศุสัตว์ ในส่วนของการอนุรักษ์พลังงานได้ส่งเสริมให้มีการปรับเปลี่ยนอุปกรณ์ที่ประหยัดพลังงาน

๑.๖ ด้านความมั่นคงและการรักษาความสงบเรียบร้อย

การดำเนินงานภารกิจด้านการรักษาความสงบเรียบร้อยของประชาชนและความมั่นคงภายใน เป็นสิ่งที่ทุกภาคส่วนต้องให้ความสำคัญ เนื่องจากความสงบเรียบร้อยและความมั่นคงเป็นปัจจัยที่ทำให้สังคมชุมชน สามารถอยู่ร่วมกันได้อย่างสงบสุข จังหวัดสกลนคร ซึ่งมีบทบาทตามภารกิจในการรักษาความสงบเรียบร้อยของ ประชาชนและความมั่นคงภายในที่สำคัญหลายภารกิจ เช่น การสืบสวนสอบสวนคดีอาญา การควบคุมกิจการที่มีผลกระทบต่อประชาชนและสังคม งานกิจการมวลชน การรักษาความมั่นคงชายแดน งานการข่าว การจัดการปัญหาสถานะบุคคล เป็นต้น ทั้งนี้ การจะก่อให้เกิดความสงบสุขได้อย่างแท้จริง การปฏิบัติงานจะต้องมีการบูรณาการร่วมกับหน่วยงานที่เกี่ยวข้อง เพื่อสร้างระบบการรักษาความสงบเรียบร้อย และความมั่นคงภายในให้ได้มาตรฐาน มีความเป็นธรรม สร้างความเชื่อมั่น ได้รับการยอมรับจากประชาชน องค์กร/หน่วยงานทั้งภายในประเทศและต่างประเทศ

สถานการณ์ในปัจจุบันที่จังหวัดสกลนครเผชิญอยู่ ไม่ว่าจะเป็นปัญหาสังคม ปัญหาอาชญากรรม ปัญหาความคิดเห็นที่แตกต่างของประชาชน หรือปัญหาความไม่สงบเรียบร้อยภายใน ซึ่งจังหวัดสกลนคร เป็นผู้รับผิดชอบหรือสนับสนุนเพื่อแก้ไขปัญหาหรือกำหนดมาตรการในการดำเนินงาน ทั้งนี้การดำเนินการในการรักษาความสงบ เรียบร้อย และความมั่นคงทุกด้านที่อยู่ในอำนาจหน้าที่ฝ่ายปกครอง ซึ่งเป็นฝ่ายพลเรือนต้องมีการบูรณาการกับ หน่วยงานความ

“อยู่สกล รักสกล ทำเพื่อสกลนคร”

มั่นคงอื่น ๆ ที่เกี่ยวข้อง ไม่ว่าจะเป็น สภาความมั่นคงแห่งชาติ กองอำนวยการรักษาความมั่นคงภายใน ทหาร ตำรวจ ฯลฯ เพื่อคุ้มครองและรักษาไว้ซึ่งความปลอดภัย และความผาสุกในชีวิตและทรัพย์สินของ ประชาชนและประเทศในภาพรวม ซึ่งมีสถานการณ์ในภาพรวม ดังนี้

๑.๖.๑ ภัยคุกคาม

ตารางที่ ๑.๑๔๖ แสดงปัญหาระดับภัยคุกคาม

ลำดับ	อำเภอ	ระดับภัยคุกคาม						
		ยาเสพติด	ผู้หลบหนี เข้าเมือง	การทำลาย ป่าไม้	การก่อ การร้าย	การค้า อาวุธ	การค้า มนุษย์	ฟอกเงินอาชญากรรม คอมพิวเตอร์
๑	เมืองสกลนคร	รุนแรง	ปกติ	ไม่รุนแรง	ปกติ	ปกติ	ปกติ	ปกติ
๒	สว่างแดนดิน	รุนแรง	ปกติ	ปกติ	ปกติ	ปกติ	ปกติ	ปกติ
๓	วานรนิวาส	ไม่รุนแรง	ปกติ	ปกติ	ปกติ	ปกติ	ปกติ	ปกติ
๔	พรรณานิคม	ไม่รุนแรง	ปกติ	ไม่รุนแรง	ปกติ	ปกติ	ปกติ	ปกติ
๕	บ้านม่วง	ไม่รุนแรง	ปกติ	ไม่รุนแรง	ปกติ	ปกติ	ปกติ	ปกติ
๖	อากาศอำนวย	ปกติ	ปกติ	ปกติ	ปกติ	ปกติ	ปกติ	ปกติ
๗	วาริชภูมิ	รุนแรง	ปกติ	ไม่รุนแรง	ปกติ	ปกติ	ปกติ	ปกติ
๘	พังโคน	ไม่รุนแรง	ไม่รุนแรง	ไม่รุนแรง	ปกติ	ปกติ	ปกติ	ปกติ
๙	กุสุมาลย์	ไม่รุนแรง	ปกติ	ปกติ	ปกติ	ปกติ	ปกติ	ปกติ
๑๐	เจริญศิลป์	ปกติ	ปกติ	ปกติ	ปกติ	ปกติ	ปกติ	ปกติ
๑๑	โพนนาแก้ว	ไม่รุนแรง	ปกติ	ไม่รุนแรง	ปกติ	ปกติ	ปกติ	ปกติ
๑๒	ภูพาน	ไม่รุนแรง	ปกติ	รุนแรงมาก	ปกติ	ปกติ	ปกติ	ปกติ
๑๓	คำตากล้า	ไม่รุนแรง	ปกติ	ไม่รุนแรง	ปกติ	ปกติ	ปกติ	ปกติ
๑๔	โคกศรีสุพรรณ	ปกติ	ปกติ	ไม่รุนแรง	ปกติ	ปกติ	ปกติ	ปกติ
๑๕	ส่องดาว	ไม่รุนแรง	ปกติ	ไม่รุนแรง	ปกติ	ปกติ	ปกติ	ปกติ
๑๖	เต่างอย	รุนแรง	ปกติ	รุนแรงมาก	ปกติ	ปกติ	ปกติ	ปกติ
๑๗	นิคมน้ำอุ่น	ไม่รุนแรง	ปกติ	ไม่รุนแรง	ปกติ	ปกติ	ปกติ	ปกติ
๑๘	กุดบาก	ไม่รุนแรง	ปกติ	ไม่รุนแรง	ปกติ	ปกติ	ปกติ	ปกติ
สรุปสถานการณ์		รุนแรง	ปกติ	รุนแรงมาก	ปกติ	ปกติ	ปกติ	ปกติ

ที่มา : ศูนย์ปฏิบัติการต่อสู้เพื่อเอาชนะยาเสพติดจังหวัดสกลนคร (ณ ข้อมูล วันที่ ๓ กันยายน ๒๕๕๙)

๑.๖.๒ การป้องกันปราบปรามอาชญากรรม

การป้องกันปราบปรามอาชญากรรม แบ่งออกเป็น ๔ กลุ่ม ได้แก่ กลุ่มที่ ๑ เป็นคดีประเภทเกี่ยวกับชีวิตร่างกายและเพศ กลุ่มที่ ๒ เป็นคดีประเภทเกี่ยวกับทรัพย์สิน กลุ่มที่ ๓ เป็นคดีประเภทพิเศษ และกลุ่มที่ ๔ เป็นคดีประเภทที่รัฐเป็นผู้เสียหาย

ตารางที่ ๑.๑๔๗ แสดงสถิติคดีอาญากลุ่มที่ ๑ ฐานความผิดเกี่ยวกับชีวิต ร่างกายและเพศปี ๕๗ กับปี ๕๘

ข้อหา	ปี ๒๕๕๗		ปี ๒๕๕๘		เกิด +/-	ร้อยละ การจับกุม	เป้าหมาย
	เกิด	จับ	เกิด	จับ			
๑. ฆ่าผู้อื่น (คดีอุกฉกรรจ์)	๑๖	๑๓	๑๕	๑๕	-๑	๑๐๐.๐๐	๘๖.๒๗
๒. ทำร้ายผู้อื่นถึงแก่ความตาย	๔	๑	๖	๖	๒	๑๐๐.๐๐	๕๓.๘๕
๓. พยายามฆ่า	๓๓	๒๖	๔๔	๓๕	๑๑	๗๙.๕๕	๗๑.๔๓
๔. ทำร้ายร่างกาย	๘๐	๔๙	๑๒๓	๑๐๕	๔๓	๘๕.๓๗	๖๙.๗๔
๕. ข่มขืนกระทำชำเรา	๒๖	๑๗	๓๗	๓๒	๑๑	๘๖.๔๙	๕๗.๑๗
รวม	๑๘๖	๑๒๓	๒๘๕	๒๒๓	๗๒	๘๖.๔๓	๖๙.๕๗

ตารางที่ ๑.๑๔๘ แสดงสถิติคดีอาญากลุ่มที่ ๒ ฐานความผิดเกี่ยวกับทรัพย์สิน ปี ๒๕๕๘ กับ ปี ๒๕๕๙

ลำดับ	ข้อหา	ปี ๒๕๕๘		ปี ๒๕๕๙		เกิด +/-	ร้อยละ การจับกุม	เป้าหมาย
		เกิด	จับ	เกิด	จับ			
๑	ปล้นทรัพย์(คดีอุกฉกรรจ์)	๐	๐	๑	๐	๑	๐.๐๐	๐.๐๐
๒	ชิงทรัพย์	๕	๓	๔	๔	-๑	๑๐๐.๐๐	๖๖.๖๗
๓	วิ่งราวทรัพย์	๙	๘	๖	๕	-๓	๘๓.๓๓	๙๐.๓๒
๔	ลักทรัพย์	๒๔๖	๑๔๕	๒๖๗	๑๕๑	๒๑	๕๖.๕๕	๕๓.๖๖
๕	กรรโชกทรัพย์	๒	๑	๐	๐	-๒	๐.๐๐	๕๐.๐๐
๖	ฉ้อโกง	๑๐๕	๔๖	๑๒๗	๘๒	๒๒	๖๔.๕๗	๔๖.๔๕
๗	ยักยอกทรัพย์	๑๖๓	๗๙	๑๘๕	๑๐๙	๒๒	๕๘.๙๒	๓๖.๖๕
๘	ทำให้เสียทรัพย์	๒๕	๑๖	๒๕	๑๘	๐	๗๒.๐๐	๖๔.๗๙
๙	รับของโจร	๕	๕	๕	๕	๐	๑๐๐.๐๐	๑๐๐.๐๐
๑๐	ลักพาเรียกค่าไถ่	๐	๐	๐	๐	๐	๐.๐๐	๐.๐๐
๑๑	วางเพลิง	๘	๗	๙	๘	๑	๘๘.๘๙	๖๘.๑๘
รวม		๕๗๖	๓๑๔	๖๓๕	๓๘๘	๕๙	๖๑.๑๐	๔๙.๗๘

ตารางที่ ๑.๑๔๙ แสดงสถิติคดีอาญากลุ่มที่ ๓ ฐานความผิดพิเศษ ต.ค.๕๖-ก.ย.๕๗ กับ ต.ค.๕๗-ก.ย.๕๘

ข้อหา	ต.ค.๕๖- ก.ย.๕๗		ต.ค.๕๗-ก.ย. ๕๘		เกิด +/-	ร้อยละการ จับกุม	เป้าหมาย
	เกิด	จับ	เกิด	จับ			
พ.ร.บ.ป้องกันและปราบปรามการค้ามนุษย์	๑๗	๑๔	๗	๕	-๑๐	๗๑.๔๓	
พ.ร.บ.คุ้มครองเด็ก	๕๖	๔๒	๔๘	๔๑	-๘	๘๕.๔๒	
พ.ร.บ.ลิขสิทธิ์	๘๓	๕๔	๗๒	๖๐	-๑๑	๘๓.๓๓	
พ.ร.บ.สิทธิบัตร	๐	๐	๐	๐	๐	๐.๐๐	
พ.ร.บ.เครื่องหมายการค้า	๑	๑	๖	๖	๕	๑๐๐.๐๐	
พ.ร.บ.ว่าด้วยการกระทำความผิดทางคอมพิวเตอร์	๐	๐	๐	๐	๐	๐.๐๐	
ความผิดเกี่ยวกับบัตรอิเล็กทรอนิกส์	๐	๐	๐	๐	๐	๐.๐๐	
พ.ร.บ.ป่าไม้	๖๐๒	๑๘๘	๒๗๗	๖๗	-๓๒๕	๒๔.๑๙	
พ.ร.บ.ป่าสงวนแห่งชาติ	๔๕	๑๕	๔๙	๗	๔	๑๔.๒๙	
พ.ร.บ.อุทยานแห่งชาติ	๖๐	๑๙	๔๔	๘	-๑๖	๑๘.๑๘	
พ.ร.บ.สงวนและคุ้มครองสัตว์ป่า	๓	๓	๓	๒	๐	๖๖.๖๗	

“อยู่สกล รักสกล ทำเพื่อสกลนคร”

ตารางที่ ๑.๑๕๐ แสดงสถิติคดีอาญากลุ่มที่ ๔ ความผิดที่รัฐเป็นผู้เสียหายปี ๒๕๕๘ กับ ต.ค.๕๘-มี.ค.๕๙

ข้อหา	ปี ๕๘		ต.ค.๕๘ - มี.ค.๕๙		เกิด +/-
	จับ	ผิดท.	จับ	ผิดท.	
๑. ยาเสพติด	๕,๒๐๒	๕,๔๕๗	๓,๖๔๗	๓,๙๔๔	-๑,๕๕๕
๑.๑ ผลิตนำเข้า ส่งออก	๑๒	๑๓	๑๒	๑๒	๐
๑.๒ จำหน่าย ครอบครองเพื่อจำหน่าย	๖๗๘	๘๒๘	๘๒๕	๑,๐๑๐	๑๔๗
๑.๓ ครอบครอง	๗๒๙	๗๖๗	๖๗๓	๗๓๐	-๕๖
๑.๔ เสพยาเสพติด	๓,๒๘๕	๓,๓๔๐	๑,๖๓๖	๑,๖๘๖	-๑,๖๔๙
๒. อาวุธปืนและวัตถุระเบิด	๔๑๖	๔๓๑	๓๙๕	๔๒๕	-๒๑
๒.๑ อาวุธปืนสงคราม	๐	๐	๐	๐	๐.๐๐
๒.๒ อาวุธปืนธรรมดา	๓๖๑	๓๗๖	๓๓๑	๓๕๕	-๓๐
๒.๓ วัตถุระเบิด	๑๐	๑๐	๒	๒	-๘

ตารางที่ ๑.๑๕๑ แสดงสถิติคดีอาญากลุ่มที่ ๔ ความผิดที่รัฐเป็นผู้เสียหายปี ๒๕๕๘ กับ ปี ๒๕๕๙

ข้อหา	ปี ๒๕๕๘		ถึง ๙ มิ.ย. ๒๕๕๙		เกิด +/-
	เกิด	จับ	เกิด	จับ	
๓. การพนัน	๖๐๘	๑,๔๔๔	๖๒๑	๑,๘๒๖	๑๓
๓.๑ สลากกินรวบ	๑๓๘	๑๔๔	๑๕๓	๑๕๘	๑๕
๓.๒ ทายฟุตบอลออนไลน์	๔๔	๔๔	๓	๑๐	-๔๑
๓.๓ การพนันอื่นๆ	๒๕	๖๖	๓๒	๑๒๓	๗
๔. ความผิดเกี่ยวกับวัสดุสิ่งพิมพ์ลามกอนาจาร	๓	๓	๐	๐	-๓
๕. ความผิดเกี่ยวกับ พ.ร.บ.คนเข้าเมือง	๘๑	๘๘	๗๔	๗๙	-๗
๖. ความผิดเกี่ยวกับการป้องกันและปราบปรามการค้าประเวณี	๗	๗	๓	๓	-๔
๗. ความผิดเกี่ยวกับสถานบริการ	๗	๗	๑๒	๑๒	๕
๘. ความผิดเกี่ยวกับการควบคุมเครื่องดื่มแอลกอฮอล์	๘	๘	๑๙	๑๙	๑๑

ที่มา : กองกำกับการสืบสวนตำรวจภูธรจังหวัดสกลนคร (ข้อมูล ณ วันที่ ๙ มิถุนายน ๒๕๕๙)

ตารางที่ ๑.๑๕๒ แสดงสถิตินักโทษเด็ก แยกตามลักษณะความผิด

แยกตามลักษณะ	ชาย	หญิง	รวม	ร้อยละ
ความผิดเกี่ยวกับทรัพย์สิน	๓๕	-	๓๕	๒.๙๔
พ.ร.บ. ยาเสพติด/สารระเหย	๗๗๙	๗๗	๘๕๖	๗๑.๘๗
ความผิดต่อชีวิต	๒๗	-	๒๗	๒.๒๗
ความผิดต่อร่างกาย	๒๙	-	๒๙	๒.๔๓
ความผิดเกี่ยวกับเพศ	๓๗	-	๓๗	๓.๑๑
ภัยอันตรายต่อประชาชน	๖	-	๖	๐.๕๐
อื่นๆ(หลายประเภท เช่น พ.ร.บ.ป่าไม้ การพนัน อาวุธปืน พรบ.คนเข้าเมือง ลหุโทษฯ)	๑๗๐	๓๑	๒๐๑	๑๖.๘๘
รวม	๑,๐๘๓	๑๐๘	๑,๑๙๑	๑๐๐

ที่มา : ข้อมูลเรือนจำจังหวัดสกลนคร (ข้อมูล วันที่ ๑ มิถุนายน ๒๕๕๙)

๑.๖.๓ การจัดระเบียบสังคม

ปัจจุบันจังหวัดสกลนคร มีสถานประกอบกิจการที่เสี่ยงต่อการทำผิดกฎหมายที่เกี่ยวกับการรักษาความสงบเรียบร้อยของสังคมอยู่หลายประเภท โดยสถานประกอบกิจการแต่ละประเภทเหล่านี้จะมีกฎหมายบัญญัติขึ้นมาเพื่อกำกับดูแลและการดำเนินการ กำหนดให้มีเจ้าหน้าที่หรือพนักงานเจ้าหน้าที่ทำหน้าที่ตรวจสอบ ควบคุม กำกับดูแล ให้สถานประกอบกิจการดำเนินการเป็นไปตามแนวทางที่ถูกต้อง และมีมาตรฐาน ไม่ก่อให้เกิดความเดือดร้อนต่อสังคมและศีลธรรมอันดีของประชาชน รวมทั้งความสงบเรียบร้อยของสังคม จากสถิติข้อมูลสถานประกอบกิจการดังกล่าวข้างต้นในพื้นที่จังหวัดสกลนคร แบ่งเป็นประเภทได้ดังนี้

- | | |
|--|-------------------|
| ๑.๑) สถานบริการ ตาม พ.ร.บ.สถานบริการ พ.ศ.๒๕๐๙ | จำนวน ๒๖ แห่ง |
| ๑.๒) ร้านเกมส์อินเทอร์เน็ต คาราโอเกะ | จำนวน ๖๗๑ แห่ง |
| ตาม พ.ร.บ.ภาพยนตร์และวีดิทัศน์ พ.ศ.๒๕๕๑ | |
| ๑.๓) หอพัก ตาม พ.ร.บ.หอพัก พ.ศ.๒๕๐๗ | จำนวน ๔๕๓ แห่ง |
| ๑.๔) โรงแรมตาม พ.ร.บ.โรงแรม พ.ศ.๒๕๔๗ | จำนวน ๒๔๒ แห่ง |
| ๑.๕) ร้านค้าของเก่าและขายทอดตลาด | จำนวน ๒๒๘ แห่ง |
| ตาม พ.ร.บ.ควบคุมการขายทอดตลาดและค้าของเก่า พ.ศ. ๒๕๓๔ | |
| ๑.๖) โรงรับจำนำ ตาม พ.ร.บ.โรงรับจำนำ พ.ศ. ๒๕๐๕ | จำนวน ๒ แห่ง |
| ๑.๗) ร้านจำหน่ายสุราทุกประเภท | จำนวน ๙,๖๗๑ ร้าน |
| ๑.๘) ร้านจำหน่ายยาสูบทุกประเภท | จำนวน ๒๐,๙๑๖ ร้าน |
| ๑.๙) สถานที่ทำสุราชุมชน | จำนวน ๑๕ ราย |
| - สุราแช่ | จำนวน ๑๔ ราย |
| - สุรากลั่น | จำนวน ๑ ราย |

นอกจากสถานประกอบกิจการข้างต้นแล้ว ยังพบว่าในพื้นที่จังหวัดสกลนครมีการดำเนินการกิจกรรมของกลุ่มบุคคล อันมีผลกระทบต่อความสงบเรียบร้อยของสังคม เช่น การเรียไร ตามกฎหมายว่าด้วยการควบคุมการเรียไร พ.ศ.๒๕๔๗ การเล่นเกมพนันโดยไม่ได้รับอนุญาต ตาม พ.ร.บ.การพนัน พ.ศ.๒๕๓๘

ปัจจุบันปรากฏว่าสถานประกอบกิจการและการดำเนินกิจกรรมดังกล่าว มีแนวโน้มเพิ่มขึ้นอย่างมากในตำบล หมู่บ้าน ทำให้เกิดความไม่สงบเรียบร้อยขึ้นในสังคมและเป็นเหตุของปัญหาการแพร่ระบาดของยาเสพติดในหมู่บ้าน ประกอบกับพนักงานเจ้าหน้าที่ผู้ปฏิบัติงานในการควบคุมกำกับดูแลให้เป็นไปตามกฎหมายมีจำนวนน้อย ดูแลไม่ทั่วถึง เป็นสาเหตุให้ผู้ประกอบกิจการ กระทำการฝ่าฝืนบทบัญญัติของกฎหมาย สร้างความเดือดร้อนให้แก่สังคมและประชาชน จนมีการร้องเรียนขอความเป็นธรรมไปยังหน่วยงานที่รับผิดชอบ กำกับดูแล และมีการจับกุมดำเนินคดีแก่ผู้ที่เกี่ยวข้องอยู่เป็นประจำ ดังนั้น ในการแก้ปัญหาดังกล่าวจึงจำเป็นอย่างยิ่งที่เจ้าหน้าที่ของรัฐต้องสร้างเครือข่ายหรือผู้ช่วยในการกำกับดูแลสถานประกอบกิจการและการดำเนินกิจกรรมอันขัดต่อความสงบเรียบร้อยของสังคมเหล่านี้ขึ้นในพื้นที่ตำบล หมู่บ้าน เพื่อเป็นหู เป็นตา และรายงานข่าวหรือเบาะแสการกระทำความผิดให้เจ้าหน้าที่ของรัฐผู้เกี่ยวข้อง โดยมีแนวทางแก้ไขปัญหสถานประกอบกิจการฝ่าฝืนกฎหมายและนโยบายจัดระเบียบสังคม

๑) ประชาสัมพันธ์และอบรมให้ความรู้แก่ผู้ประกอบการให้มีความรู้ความเข้าใจกฎหมายและแนวทางปฏิบัติที่เกี่ยวข้องกับการประกอบกิจการของตนและเน้นหนักให้ผู้ประกอบการมีจิตสำนึกต่อสังคม

๒) ตรวจตราให้คำแนะนำแก่ผู้ประกอบการเพื่อเป็นการปราบปรามมิให้มีการกระทำความผิด

“อยู่สกล รักสกล ทำเพื่อสกลนคร”

๓) ประชุมประเมินผลการปฏิบัติและวางแผนดำเนินการตรวจตราเข้มงวดกับสถานประกอบกิจการ

๔) จัดชุดตรวจสถานประกอบกิจการและดำเนินคดีแก่ผู้กระทำความผิดอย่างเข้มงวด ทั้งความผิดอาญาและพักใบอนุญาต

๕) รายงานผู้บังคับบัญชาทราบผลการปฏิบัติ ปัญหาอุปสรรคที่ต้องอาศัยอำนาจสั่งการ

๖) รวบรวมข้อมูลการปฏิบัติเพื่อใช้ในการวางแผนปฏิบัติในปีต่อไป

๑.๖.๔ การส่งเสริมการปกครองระบอบประชาธิปไตยอันมีพระมหากษัตริย์ทรงเป็นประมุข และดำรงไว้ซึ่งสถาบันหลักของชาติในระดับพื้นที่

สถานการณ์การปกครองระบอบประชาธิปไตยในพื้นที่จังหวัดสกลนครที่ผ่านมา จังหวัดสกลนครมี สมาชิกวุฒิสภา จำนวน ๑ คน สมาชิกสภาผู้แทนราษฎร จำนวน ๗ คน สมาชิกสภาองค์การบริหารส่วนจังหวัด/นายกองค์การบริหารส่วนจังหวัด จำนวน ๑ แห่ง สมาชิกสภาเทศบาล/นายกเทศมนตรี จำนวน ๔๓ แห่ง และสมาชิกสภาองค์การบริหารส่วนตำบล/นายกองค์การบริหารส่วนตำบล จำนวน ๙๗ ๓.๒ ในการออกเสียงประชามติเมื่อวันที่ ๗ สิงหาคม ๒๕๕๙ ตามรัฐธรรมนูญ พ.ศ. ๒๕๕๗ (ชั่วคราว) ผู้สิทธิออกเสียง จำนวน ๘๖๙,๕๘๑ คน ผู้มาใช้สิทธิ ๔๙๔,๖๑๓ คิดเป็นร้อยละ ๕๖.๘๗ มีผลการลงคะแนนออกเสียงประชามติ ดังนี้

ประเด็นที่ ๑ เห็นชอบ จำนวน ๒๑๖,๙๘๐ คน คิดเป็นร้อยละ ๔๕.๐๑ ไม่เห็นชอบ ๒๓๖,๖๓๔ คะแนน คิดเป็นร้อยละ ๔๙.๐

ประเด็นที่ ๒ เห็นชอบ ๑๘๓,๐๕๓ คะแนน คิดเป็นร้อยละ ๓๗.๙๗ ไม่เห็นชอบ ๒๔๕,๕๐๑ คะแนน คิดเป็นร้อยละ ๔๙.๐ บัตรเสีย ๑๒,๕๖๙ บัตร คิดเป็นร้อยละ ๒.๖๐

จากสถานการณ์ข้างต้น ถึงแม้ว่าจะไม่ปรากฏความขัดแย้งทางความคิดทางการเมืองจนเป็นมูลเหตุให้เกิดความรุนแรง แต่จำเป็นต้องมีกิจกรรมแผนงานส่งเสริมการปกครองระบอบประชาธิปไตยอันมีพระมหากษัตริย์ทรงเป็นประมุข และดำรงไว้ซึ่งสถาบันหลักของชาติในระดับพื้นที่ เพื่อสร้างความรู้ความเข้าใจที่ถูกต้องเกี่ยวกับการปกครองระบอบประชาธิปไตยอันมีพระมหากษัตริย์ทรงเป็นประมุข ส่งเสริมกระบวนการเรียนรู้และกลมเกลียวทางสังคม เพื่อปลูกฝังบ่มเพาะความรู้สึกนึกคิดที่ถูกต้องเกี่ยวกับสถาบันพระมหากษัตริย์ การสร้างกิจกรรมเสริมสร้างความจงรักภักดีและเทิดทูนสถาบัน การสร้างเครือข่ายเพื่อเผยแพร่ประชาสัมพันธ์ข้อมูลต่างๆ และสกัดกั้นการเผยแพร่ความคิดและทัศนคติที่ไม่เหมาะสมต่อการปกครองระบอบประชาธิปไตยอันมีพระมหากษัตริย์ทรงเป็นประมุข และสถาบันหลักของชาติ ตลอดจนการลดเงื่อนไขทางสังคม เพื่อไม่ให้เกิดการนำความแตกต่างหรือความรู้สึกเลื่อมล้ำในสังคมไปสร้างประเด็นปัญหาต่างๆ

๑.๗ การเกิดสาธารณภัย

จากนโยบายของรัฐบาลที่วางแนวทางในการปฏิรูประบบราชการ โดยดำเนินการปรับปรุงระบบการบริหารราชการแผ่นดินของส่วนราชการต่างๆ ให้เป็นระบบ ซึ่งมีการก่อตั้งหน่วยงานขึ้นใหม่ เพื่อให้เป็นหน่วยงานหลัก ในการปฏิบัติการกิจที่เคยซ้ำซ้อนอยู่ในหน่วยงานอื่นๆ ในส่วนของกระทรวงมหาดไทย มีหน่วยงานใหม่ถือกำเนิดขึ้นเพื่อจัดการสาธารณภัยอย่างเป็นระบบ คือ กรมป้องกันและบรรเทาสาธารณภัย โดยมีภารกิจหน้าที่ในการจัดทำแผนแม่บท วางมาตรการ ส่งเสริมสนับสนุน การป้องกัน บรรเทาและฟื้นฟูจากสาธารณภัย โดยกำหนดนโยบายด้านความปลอดภัย สร้างระบบป้องกัน เตือนภัย และการติดตามประเมินผล เพื่อให้หลักประกันในด้านความมั่นคงปลอดภัยในชีวิตและทรัพย์สิน

ตารางที่ ๑.๑๕๓ แสดงสถิติการเกิดสาธารณภัย ปี ๒๕๕๖ – ปี ๒๕๕๙

ปี พ.ศ.	อุทกภัย	ภัยแล้ง/ฝนทิ้งช่วง
๒๕๕๖	ประกาศพื้นที่ประสบภัยฯ ๑๕ ครั้ง ในพื้นที่ ๑๕ อำเภอ/ ๑๓๗ ตำบล/ ๗๘๕ หมู่บ้าน -ราษฎรได้รับผลกระทบ ๕๓,๐๙๔ ครัวเรือน / -การเกษตรเสียหาย ๑๓๑,๕๒๕ ไร่	-ประกาศพื้นที่ประสบภัย ๑๘ ครั้ง/ ในพื้นที่ ๑๘ อำเภอ/๑๐๙ ตำบล/ ๘๘๙ หมู่บ้าน -ราษฎรได้รับผลกระทบ ๑๓๖,๖๗๕ ครัวเรือน -พื้นที่การเกษตรได้รับผลกระทบ ๖๔๔,๙๐๙ ไร่ -การให้ความช่วยเหลือ ขุดเปิดทางน้ำ ๑๐๙ โครงการ/จัดหากระสอบทราย ๓๒ โครงการ/จัดหาน้ำมันเชื้อเพลิง ๑ โครงการ/ค่าวัสดุต่างๆ รวมเป็นเงิน ๓๑,๓๔๔,๐๐๒.๕๐ บาท / -ด้านพืช ส่งเสริมส่งเสริมการเกษตรช่วยเหลือ เป็นเงิน ๑๕๐,๗๘๖,๔๗๘.๑๙ บาท
๒๕๕๗	ประกาศพื้นที่ประสบภัยฯ ๑๙ ครั้ง ในพื้นที่ ๑๒ อำเภอ/๑๐๖ ตำบล/ ๔๘๓ หมู่บ้าน -ราษฎรได้รับผลกระทบ ๘,๙๒๘ ครัวเรือน / - การเกษตรเสียหาย นา/สวน ๖๑,๕๔๖ ไร่ -การให้ความช่วยเหลือตามระเบียบเงินอุดหนุนฯ ช่อมแซมถนน ๑๙,๘๐๔,๐๑๕ บาท ด้านพืชส่งขอรับการช่วยกรมส่งเสริมการเกษตรฯ เป็นเงิน ๓๘,๔๕๗,๙๔๖.๑๒ บาท ด้านประมง ส่งขอรับการช่วยกรมส่งเสริมการเกษตรฯ เป็นเงิน ๔๙๗,๔๙๓.๗๕ บาท	(ไม่มีประกาศภัยพิบัติ)
๒๕๕๘	ประกาศพื้นที่ประสบภัยฯ ๑๖ ครั้ง ในพื้นที่ ๗ อำเภอ/ ๕๕ ตำบล/ ๔๕๕ หมู่บ้าน -ราษฎรประสบภัยจำนวน ๒๐,๓๗๑ ครัวเรือน/ ๖๒,๗๓๑ คน -การเกษตรเสียหาย นา ๑๖๑,๙๒๖ ไร่/พืชไร่ ๓๗๒๔ ไร่/ปศุสัตว์ ๑๓๓๖/กบ ๘๙๙ -การให้ความช่วยเหลือตามระเบียบเงินอุดหนุนฯ ด้านพืช เป็นเงิน ๗๐,๑๘๔,๒๐๑.๒๕ บาท	ประกาศภัยฯ ๕ ครั้ง ในพื้นที่ ๔ อำเภอ/๓๒ ตำบล/ ๒๘๕ หมู่บ้าน -ราษฎรประสบภัย ๑๒,๕๓๗ ครัวเรือน / ๓๗,๕๔๓ คน -การเกษตรเสียหาย นา ๕๗,๘๒๑ ไร่ -การให้ความช่วยเหลือด้านพืช (งบเงินอุดหนุนราชการฯ)เป็นเงิน ๒๒,๒๕๕,๕๔๘ บาท
๒๕๕๙	(ไม่มีประกาศภัยพิบัติ)	(ไม่มีประกาศภัยพิบัติ)

หมายเหตุ - ข้อมูลลง.ป.ก.ณ วันที่ ๓๑ กรกฎาคม ๒๕๕๙ * สาธารณภัยที่มีผลกระทบราษฎรมากคืออุทกภัย ภัยแล้งและเมื่อเกิดสาธารณภัย จังหวัดจะประกาศเป็นพื้นที่ประสบภัยพิบัติและใช้เงินอุดหนุนราชการช่วยเหลือตามหลักเกณฑ์ ระเบียบกระทรวงการคลังว่าด้วยเงินอุดหนุนราชการเพื่อช่วยเหลือผู้ประสบภัยกรณีฉุกเฉิน พ.ศ.๒๕๕๖ และแก้ไขเพิ่มเติม/งบองค์กรปกครองส่วนท้องถิ่น/งบอื่นๆรวมทั้งมีการบูรณาการช่วยเหลือจากทุกภาคส่วน อาทิ หน่วยงานจังหวัด /ทหาร/ท้องถิ่น มูลนิธิราชประชานุเคราะห์ /เมตตาธรรมมูลนิธิ/เอกชนต่างๆร่วมกันให้ความช่วยเหลือ

“อยู่สกล รักสกล ทำเพื่อสกลนคร”

ตารางที่ ๑.๑๕๔ แสดงสถิติการเกิดสาธารณภัย ปี ๒๕๕๖ – ปี ๒๕๕๙

ปี พ.ศ.	วาทภัย/พายุฤดูร้อน (ครั้ง)	ภัยหนาว
๒๕๕๖	ประกาศภัย ๑๒๔ ครั้งในพื้นที่ ๑๖ อำเภอ/๑๕๗ ตำบล/ ๒,๕๕๕ หมู่บ้าน -ราษฎรประสบภัยพิบัติเสียหาย ๙๗๔ ครัวเรือน -การเกษตรเสียหาย ๕๕ ไร่ -บ้านพัก/โรงเรียน/อาคารสถานที่ราชการ/วัด เสียหาย ๙๑๓ หลัง -เสียชีวิต ๑ ราย -การให้ความช่วยเหลือตามระเบียบเงินทดรองฯเป็นเงิน ๒,๒๑๓,๐๐๘ บาท	(ไม่ประกาศภัยพิบัติ)
๒๕๕๗	ประกาศภัย ๖๕ ครั้ง ในพื้นที่ ๑๗ อำเภอ / ๑๕๒ ตำบล/ ๔๓๙ หมู่บ้าน -ราษฎรประสบภัยพิบัติเสียหาย ๗๐๙ ครัวเรือน -การเกษตรเสียหาย ๒๑.๕ ไร่ - เสียชีวิต ๑ ราย -การให้ความช่วยเหลือตามระเบียบเงินทดรองฯเป็นเงิน ๓,๐๔๒,๗๗๕.๕๐ บาท	ประกาศภัย ๑ ครั้ง/ ในพื้นที่ครบ ๑๘ อำเภอ -แจกผ้าห่ม/เสื้อกันหนาว ๙๑,๐๘๖ ชิ้น
๒๕๕๘	เกิดเหตุ ๘ ครั้ง (ช่วง กพ.-มี.ค.) ในพื้นที่ ๔ อำเภอ /๑๖ ตำบล/๕๘ หมู่บ้าน -ราษฎรประสบภัยพิบัติ ๕๖๑ ครัวเรือน/ ๒,๐๗๓ คน -พืชไร่พืชสวนเสียหาย ๒๗๐ ไร่ -บ้านเสียหาย ๕๔๒ หลัง /ยุงข้าว/คอกสัตว์ ๓๒ แห่ง/วัด ๖ แห่ง -การให้ความช่วยเหลือตามระเบียบเงินทดรองฯเป็นเงิน ๑,๕๘๙,๘๘๘ บาท	ประกาศภัย ๑ ครั้ง/ ในพื้นที่ครบ ๑๘ อำเภอ -แจกผ้าห่มเสื้อกันหนาว ๒๕,๗๓๔ ชิ้น
๒๕๕๙	เกิดเหตุ ๑๗ อำเภอ ๙๘ ตำบล ๔๓๖ หมู่บ้าน -ราษฎรประสบภัย ๒,๘๘๗ ครัวเรือน / ๙,๔๗๐ คน -บ้านพัก ๑๗๐ หลัง โรงเรียน/ยุงข้าว/คอกสัตว์เสียหาย ๕๔ หลัง - พืชสวน ๔๔ ไร่ - เสียชีวิต ๒ ราย (อ.ภูพาน/อ.กุดบาก) -การให้ความช่วยเหลือตามระเบียบเงินทดรองฯเป็นเงิน ๑,๒๙๓,๐๔๕ บาท	(ไม่ประกาศภัยพิบัติ)

หมายเหตุ - ข้อมูล สนง.ปภ. ณ วันที่ ๓๑ กรกฎาคม ๒๕๕๙ * – สาธารณภัยที่มีผลกระทบราษฎรมากคืออุทกภัย ภัยแล้งและเมื่อเกิดสาธารณภัย จังหวัดจะประกาศเป็นพื้นที่ประสบภัยพิบัติและใช้เงิน
ทดรองราชการฯช่วยเหลือตามหลักเกณฑ์ ระเบียบกระทรวงการคลังว่าด้วยเงินทดรองราชการเพื่อช่วยเหลือผู้ประสบภัยกรณีฉุกเฉิน พ.ศ.๒๕๕๖ และแก้ไขเพิ่มเติม /งบองค์กรปกครองส่วน
ท้องถิ่น/งบอื่นๆ รวมทั้งมีการบูรณาการช่วยเหลือจากทุกภาคส่วน อาทิ หน่วยงานจังหวัด /ทหาร/ท้องถิ่น มูลนิธิราชประชานุเคราะห์ฯ /เมตตาธรรมมูลนิธิ/เอกชนต่างๆร่วมกันให้ความ
ช่วยเหลือ

ที่มา : สำนักงานป้องกันและบรรเทาสาธารณภัยจังหวัดสกลนคร (ข้อมูล ณ วันที่ ๓๐ มิถุนายน ๒๕๕๙)

“อยู่สกล รักสกล ทำเพื่อสกลนคร”

ข้อมูลสรุป ณ วันที่ ๓๐ มิถุนายน ๒๕๕๙ *ปี ๒๕๕๗ อัคริภัยบ้านหลังเดียว ไม่เป็นสาธารณภัยตามนิยามระเบียบกระทรวงการคลังว่าด้วยเงินอุดหนุนราชการเพื่อช่วยเหลือผู้ประสบภัยกรณีฉุกเฉิน พ.ศ.๒๕๕๖ *วิเคราะห์ข้อมูล – สาธารณภัยที่มีผลกระทบราษฎรมากคืออุทกภัย ภัยแล้งและเมื่อเกิดสาธารณภัยทุกครั้งจะมีการบูรณาการช่วยเหลือจากทุกภาคส่วน อาทิ หน่วยงานจังหวัด /ทหาร/ท้องถิ่น มูลนิธิราชประชานุเคราะห์ฯ /มูลนิธิต่างๆ/เอกชนต่างๆร่วมกันให้ความช่วยเหลือ

ตารางที่ ๑.๑๕๕ แสดงเครือข่ายอาสาสมัครป้องกันภัยฝ่ายพลเรือน (อปพร.) ทีมกู้ชีพกู้ภัย (OTOS) จังหวัดสกลนคร แยกเป็นรายอำเภอ

ลำดับ	อำเภอ	จำนวน อปพร. (คน)	จำนวนกู้ชีพกู้ภัย OTOS (คน)
๑	เมืองสกลนคร	๓,๗๖๐	๑๗๓
๒	สว่างแดนดิน	๓๐๐๕	๑๙๑
๓	วานรนิวาส	๒,๘๕๔	๑๖๑
๔	โพนนาแก้ว	๖๙๕	๖๗
๕	เต่างอย	๔๖๒	๔๗
๖	โคกศรีสุพรรณ	๙๓๙	๗๐
๗	กุสุมาลย์	๑,๓๘๐	๗๐
๘	กุดบาก	๖๕๑	๔๒
๙	ภูพาน	๘๐๗	๔๐
๑๐	พรรณานิคม	๒,๐๗๕	๑๓๒
๑๑	พังโคน	๙๗๕	๖๗
๑๒	วาริชภูมิ	๑,๐๕๓	๗๒
๑๓	นิคมน้ำอูน	๔๖๘	๕๐
๑๔	คำตากล้า	๕๕๑	๕๐
๑๕	อากาศอำนวย	๑,๗๐๔	๑๐๐
๑๖	เจริญศิลป์	๑,๑๗๘	๗๐
๑๗	ส่องดาว	๘๖๔	๖๘
๑๘	บ้านม่วง	๑,๔๗๒	๑๑๖
รวม		๒๔,๘๙๓	๑,๓๐๗

ที่มา : สำนักงานป้องกันและบรรเทาสาธารณภัยจังหวัดสกลนคร (ข้อมูล ณ วันที่ ๓๐ มิถุนายน ๒๕๕๙)

ตารางที่ ๑.๑๕๖ แสดงสถิติการเกิดอุบัติเหตุ/ผู้เสียชีวิต/ผู้บาดเจ็บ จากอุบัติเหตุทางถนนจังหวัดสกลนคร ปี ๒๕๕๗ - ๒๕๕๙

ลำดับ	เดือน	เกิดอุบัติเหตุ (ครั้ง)			ผู้บาดเจ็บรวมทั้งหมด (ราย)			ผู้บาดเจ็บนอนโรงพยาบาล (admit) (ราย)			เสียชีวิต (ราย)		
		๒๕๕๗	๒๕๕๘	๒๕๕๙	๒๕๕๗	๒๕๕๘	๒๕๕๙	๒๕๕๗	๒๕๕๘	๒๕๕๙	๒๕๕๗	๒๕๕๘	๒๕๕๙
๑	มกราคม	-	๑,๐๗๒	๑,๐๓๙	๑,๗๑๐	๒๕๕๘	๑,๑๙๗	๓๗๘	๒๑๓	๒๔๕	๒๑	๒๐	๑๙
๒	กุมภาพันธ์	-	๑,๔๒๗	๑,๑๐๗	๑,๖๓๙	๑,๒๗๗	๑,๒๕๐	๓๓๒	๓๒๔	๒๑๖	๒๐	๒๓	๒๖
๓	มีนาคม	-	๑,๑๑๙	๑,๑๑๖	๑,๗๙๕	๑,๒๘๓	๑,๓๓๔	๕๗๘	๓๓๐	๑๙๘	๔	๑๗	๓๕
๔	เมษายน	-	๑,๓๐๖	๑,๓๘๒	๑,๓๓๗	๑,๒๖๘	๑๕๓๒	๒๐๕	๔๒๑	๒๖๙	๑๒	๓๑	๒๔
๕	พฤษภาคม	๑,๐๐๐	๘๙๐	๑,๑๒๕	๑,๐๙๐	๑,๔๖๓	๑,๓๐๖	๑๘๖	๒๗๐	๒๑๐	๑๑	๑๗	๒๖
๖	มิถุนายน	๙๘๖	๑,๐๑๐		๑,๐๖๗	๑,๐๐๗		๑๘๓	๒๙๐		๙	๑๒	
๗	กรกฎาคม	๘๕๔	๙๑๓		๙๔๔	๑,๑๕๖		๑๓๖	๒๖๕		๑๔	๑๖	
๘	สิงหาคม	๙๓๒	๙๓๒		๑,๐๕๖	๑,๐๕๖		๑๑๕	๒๒๒		๑๑	๑๕	
๙	กันยายน	๑,๐๐๖	๑,๐๙๕		๑,๒๐๙	๑๑๐๕		๑๓๔	๒๘๘		๑๖	๒๖	
๑๐	ตุลาคม	๑,๒๑๙	๑,๑๒๗		๑,๓๖๑	๑,๒๓๓		๒๒๔	๓๘๒		๒๔	๒๕	
๑๑	พฤศจิกายน	๑,๒๓๘	๑,๓๖๕		๑,๔๑๐	๑,๓๒๔		๒๕๑	๔๒๔		๓๐	๓๔	
๑๒	ธันวาคม	๑,๓๖๐	๑,๕๑๖		๑,๕๒๓	๑,๕๕๕		๒๘๓	๓๐๑		๓๑	๓๘	
	รวม	๘,๕๙๕	๑๓,๗๗๒	๕,๗๖๙	๑๖,๑๔๑	๑,๗๙๕	๖๖๑๙	๓,๐๐๕	๓,๗๓๐	๑,๑๓๘	๑๙๔	๒๗๔	๑๓๐

หมายเหตุ : ข้อมูลจากเลขาคณะทำงานข้อมูลอุบัติเหตุทางถนนจังหวัดสกลนคร (สนง. ปภ.จังหวัดสกลนคร เลขานุการ)

“อยู่สกล รักสกล ทำเพื่อสกลนคร”

๑.๘ ตัวชี้วัดการพัฒนาจังหวัดสกลนคร

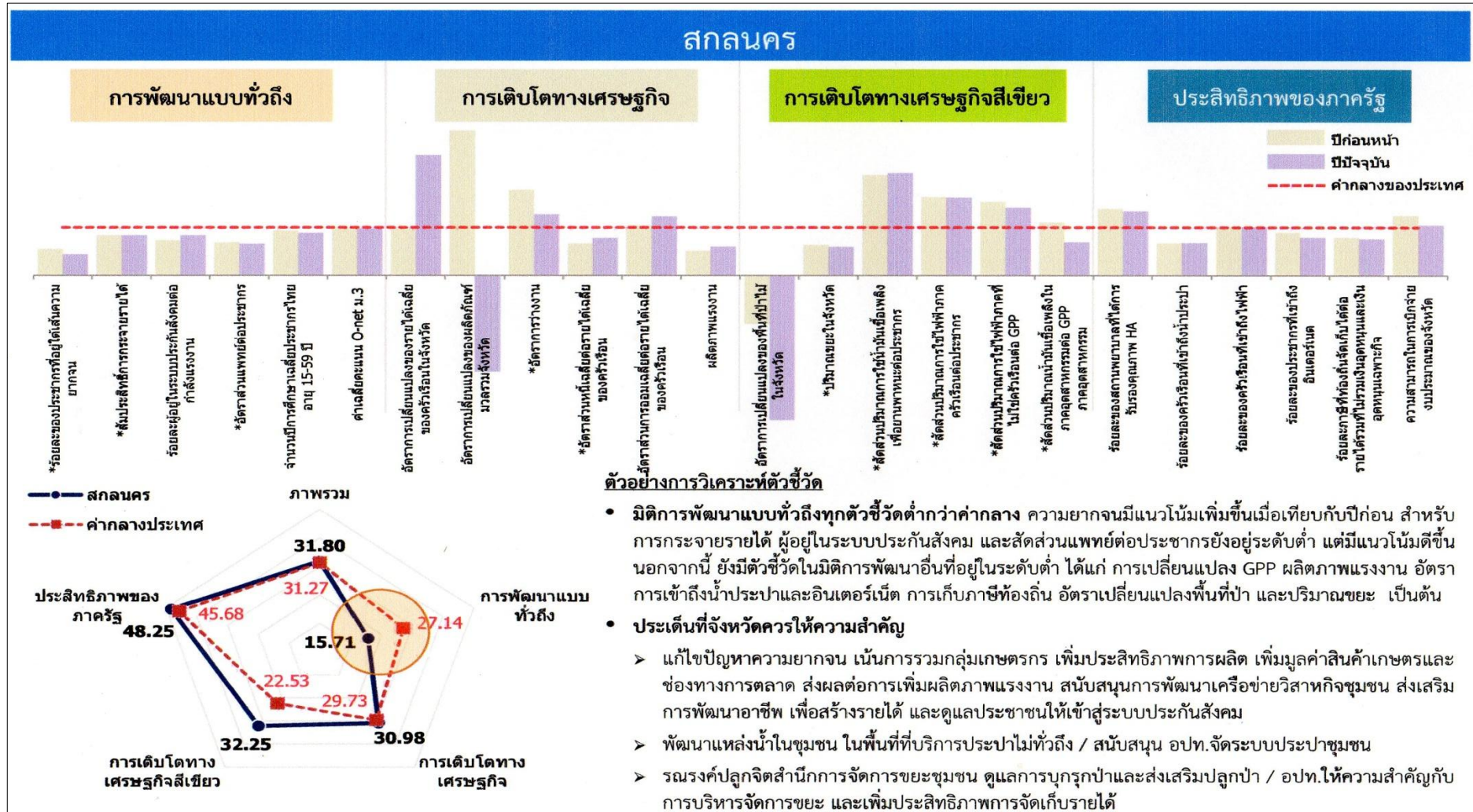

“อยู่สกล รักสกล ทำเพื่อสกลนคร”

ข้อมูลประกอบกราฟตัวชี้วัดการพัฒนา จังหวัดสกลนคร

จังหวัด	ภาพรวม	การพัฒนาแบบทั่วถึง	การเติบโตทางเศรษฐกิจ	การเติบโตทางเศรษฐกิจสีเขียว	ประสิทธิภาพของภาครัฐ	
ปีปัจจุบัน	สกลนคร	31.80	15.71	30.98	32.25	48.25
	ค่ากลางของประเทศ	31.27	27.14	29.73	22.53	45.68
ปีก่อนหน้า	สกลนคร	32.57	13.63	27.17	43.14	46.33
	ค่ากลางของประเทศ	31.63	20.85	28.14	33.43	44.08
มิติการพัฒนา	ตัวชี้วัด	ประเทศ		สกลนคร		หน่วย
		ปีก่อนหน้า	ปีปัจจุบัน	ปีก่อนหน้า	ปีปัจจุบัน	
การพัฒนาแบบทั่วถึง	ร้อยละของประชากรที่อยู่ใต้เส้นความยากจน*	12.49	10.43	22.46	23.58	ร้อยละ
	สัมประสิทธิ์การกระจายรายได้*	0.411	0.411	0.488	0.488	-
	ร้อยละผู้อยู่ในระบบประกันสังคมต่อกำลังแรงงาน	18.00	18.76	13.22	15.77	ร้อยละ
	อัตราส่วนแพทย์ต่อประชากร*	3,262	2,980	4,735	4,492	คน/แพทย์
	จำนวนปีการศึกษาเฉลี่ยประชากรไทยอายุ 15-59 ปี	8.68	8.90	8.13	7.90	ปี
	ค่าเฉลี่ยคะแนน O-net ม.3	32.30	34.95	32.07	34.07	คะแนน
การเติบโตทางเศรษฐกิจ	อัตราการเปลี่ยนแปลงของรายได้เฉลี่ยของครัวเรือนในจังหวัด	4.98	1.75	4.98	7.20	ร้อยละ
	อัตราการเปลี่ยนแปลงของผลิตภัณฑ์มวลรวมจังหวัด	0.26	- 0.41	2.30	- 1.78	ร้อยละ
	อัตราการว่างงาน*	0.68	0.75	0.38	0.59	ร้อยละ
	อัตราส่วนหนี้เฉลี่ยต่อรายได้เฉลี่ยของครัวเรือน*	6.27	6.67	9.37	8.52	เท่า
	อัตราส่วนการออมเฉลี่ยต่อรายได้เฉลี่ยของครัวเรือน	21.84	19.97	22.74	24.54	ร้อยละ
	ผลิตภาพแรงงาน	95,581	110,895	49,584	67,105	บาท/คน
การเติบโตทางเศรษฐกิจสีเขียว	อัตราการเปลี่ยนแปลงของพื้นที่ป่าไม้ในจังหวัด	- 3.32	0.01	- 8.25	- 3.30	ร้อยละ
	ปริมาณขยะในจังหวัด*	252,449	247,105	393,370	409,895	ตัน
	สัดส่วนปริมาณการใช้น้ำมันเชื้อเพลิงเพื่อยานพาหนะต่อประชากร*	266	284	128	134	ลิตร/คน
	สัดส่วนปริมาณการใช้ไฟฟ้าภาคครัวเรือนต่อประชากร*	443	464	272	287	กิโลวัตต์-ชั่วโมง/คน
	สัดส่วนปริมาณการใช้ไฟฟ้าภาคที่ไม่ใช่ครัวเรือนต่อ GPP*	6,915	7,289	4,513	5,171	กิโลวัตต์-ชั่วโมง/ล้านบาท
	สัดส่วนปริมาณน้ำมันเชื้อเพลิงในภาคอุตสาหกรรมต่อ GPP ภาคอุตสาหกรรม*	276	178	249	256	ลิตร/ล้านบาท
ประสิทธิภาพของภาครัฐ	ร้อยละของสถานพยาบาลที่ได้รับการรับรองคุณภาพ HA	60.00	74.76	83.33	100.00	ร้อยละ
	ร้อยละของครัวเรือนที่เข้าถึงน้ำประปา	15.57	15.77	10.59	10.75	ร้อยละ
	ร้อยละของครัวเรือนที่เข้าถึงไฟฟ้า	88.16	88.41	89.52	89.59	ร้อยละ
	ร้อยละของประชากรที่เข้าถึงอินเทอร์เน็ต	28.30	32.73	25.30	25.94	ร้อยละ
	ร้อยละภาษีที่ท้องถิ่นจัดเก็บได้ต่อรายได้รวมที่ไม่รวมเงินอุดหนุนและเงินอุดหนุนเฉพาะกิจ	12.13	12.19	9.61	9.32	ร้อยละ
	ความสามารถในการเบิกจ่ายงบประมาณของจังหวัด	75.51	92.11	94.04	97.07	ร้อยละ

หมายเหตุ : ตัวชี้วัดที่มีเครื่องหมาย * คือ ตัวชี้วัดที่มีการผกผันข้อมูล

ภาคตะวันออกเฉียงเหนือ 6

“อยู่สกล รักสกล ทำเพื่อสกลนคร”

๑.๙ ผลการดำเนินงานตามแผนพัฒนาจังหวัด ๔ ปี (พ.ศ.๒๕๕๗ - ๒๕๖๐)

การดำเนินงานปี พ.ศ. ๒๕๕๗

จังหวัดสกลนคร ได้รับงบประมาณ ๑๙๙,๘๔๗,๕๐๐ บาท มีการเบิกจ่าย ๑๙๗,๗๑๖,๕๕๒.๘๑ บาท คิดเป็นร้อยละ ๙๘.๙๓ คืบเงินเป็นรายได้แผ่นดิน ๒,๑๓๐,๙๔๗.๑๙ บาท คิดเป็นร้อยละ ๑.๐๗ มีผลการดำเนินงาน ดังนี้

ตารางที่ ๑.๑๕๗ ผลการเบิกจ่ายงบประมาณรายจ่ายประจำปีงบประมาณ พ.ศ. ๒๕๕๗ จำแนกตามผลผลิต

ผลผลิต	จำนวนโครงการ	งบประมาณ	เบิกจ่ายแล้ว	เบิกจ่ายร้อยละ	คืบเงินเป็นรายได้แผ่นดิน
๑. การพัฒนาด้านเศรษฐกิจ	๑๑	๑๘๙,๘๔๗,๕๐๐	๑๘๘,๑๓๗,๕๑๗.๑๔	๙๙.๐๙	๑,๗๐๙,๙๘๒.๘๖
๔. การบริหารจัดการ	๑	๑๐,๐๐๐,๐๐๐	๙,๕๗๙,๐๓๕.๖๗	๙๕.๗๙	๔๒๐,๙๖๔.๓๓
รวม	๑๒	๑๙๙,๘๔๗,๕๐๐	๑๙๗,๗๑๖,๕๕๒.๘๑	๙๘.๙๓	๒,๑๓๐,๙๔๗.๑๙

ตารางที่ ๑.๑๕๘ ผลการเบิกจ่ายงบประมาณรายจ่ายประจำปีงบประมาณ พ.ศ. ๒๕๕๗

จำแนกตามประเด็นยุทธศาสตร์ของจังหวัด

ประเด็นยุทธศาสตร์	จำนวนโครงการ	งบประมาณ	เบิกจ่ายแล้ว	เบิกจ่ายร้อยละ	คืบเงินเป็นรายได้แผ่นดิน
ยุทธศาสตร์ที่ ๑	๘	๑๐๗,๘๘๘,๙๓๘.๓๘	๑๐๖,๖๒๒,๓๐๐.๔๔	๙๘.๘๓	๑,๒๖๖,๖๓๗.๙๔
ยุทธศาสตร์ที่ ๒	-	-	-	-	-
ยุทธศาสตร์ที่ ๓	๓	๘๑,๙๕๘,๕๖๑.๖๒	๘๑,๕๑๕,๒๑๖.๗๐	๙๙.๔๖	๔๔๓,๓๔๔.๙๒
ยุทธศาสตร์ที่ ๔	-	-	-	-	-
ยุทธศาสตร์ที่ ๕	๑	๑๐,๐๐๐,๐๐๐	๙,๕๗๙,๐๓๕.๖๗	๙๕.๗๙	๔๒๐,๙๖๔.๓๓
รวม	๑๒	๑๙๙,๘๔๗,๕๐๐	๑๙๗,๗๑๖,๕๕๒.๘๑	๙๘.๙๓	๒,๑๓๐,๙๔๗.๑๙

๑) การพัฒนาอาชีพด้านการเกษตร ได้ดำเนินการส่งเสริมและเพิ่มประสิทธิภาพการผลิตข้าว ส่งเสริมและพัฒนาธุรกิจปลาเชิงยักษ์ ส่งเสริมการเพิ่มผลผลิตจากสวนยางที่มีอยู่เดิมโดยใช้สารเร่งน้ำยาง และพัฒนาศักยภาพระบบการเลี้ยงและระบบการตลาดไก่ดำภูพาน โดยใช้งบประมาณรวม ๕๖,๓๐๒,๔๐๐ บาท

๒) การพัฒนาแหล่งน้ำเพื่อการเกษตร ได้ดำเนินการพัฒนาศักยภาพแหล่งน้ำเพื่อการเกษตร และอุปโภค บริโภค โดยใช้งบประมาณรวม ๑๘,๐๐๐,๐๐๐ บาท

๓) การพัฒนาด้านทรัพยากรธรรมชาติและสิ่งแวดล้อม ได้ดำเนินการเพิ่มศักยภาพทางด้านการประมงสู่เศรษฐกิจอาเซียน โดยใช้งบประมาณรวม ๘,๖๓๐,๑๐๐ บาท

๔) การส่งเสริมการท่องเที่ยว ได้ดำเนินการพัฒนาและปรับปรุงเส้นทางและสถานที่เพื่อรองรับกิจกรรมทางท่องเที่ยวจังหวัดสกลนคร โดยใช้งบประมาณรวม ๖๗,๔๗๕,๐๐๐ บาท

๕. การส่งเสริมการค้าการลงทุน ได้ดำเนินการส่งเสริมการเพิ่มช่องทางการตลาดผลิตภัณฑ์ผ้า ย้อมคราม, น้ำเมา, ข้าวฮาง, เนื้อโคขุนโพนยางคำ และพัฒนาผู้ประกอบการและแปรรูปข้าวฮาง โดยใช้งบประมาณรวม ๑๑,๕๐๐,๐๐๐ บาท

“อยู่สกล รักสกล ทำเพื่อสกลนคร”

๖) การแก้ไขปัญหาความยากจน ได้ดำเนินการส่งเสริมการยกระดับสายเลือดโคพื้นเมืองเพื่อสร้างอาชีพและรายได้ และส่งเสริมการเลี้ยงปศุสัตว์ตามหลักปรัชญาเศรษฐกิจพอเพียง โดยใช้งบประมาณรวม ๒๗,๙๔๐,๐๐๐ บาท

๗) การเพิ่มประสิทธิภาพการบริหารงาน ได้ดำเนินการบริหารงานจังหวัดแบบบูรณาการและขับเคลื่อนภาคีเครือข่ายสกลนคร โดยใช้งบประมาณรวม ๑๐,๐๐๐,๐๐๐ บาท

ผลการดำเนินงาน ตามตัวชี้วัด

ปี ๒๕๕๗ ๑. มูลค่าผลิตภัณฑ์มวลรวมจังหวัดสกลนคร (GPP) ภาคเกษตรมีมูลค่า ๑๓,๔๘๐ ล้านบาท ลดลงจากปี ๒๕๕๖ ร้อยละ ๑๗.๖๒ (ปี ๒๕๕๖ (GPP) ภาคเกษตรมีมูลค่า ๑๖,๓๖๔ ล้านบาท)

๒. รายได้เฉลี่ยต่อหัวต่อปีของประชากร เท่ากับ ๖๐,๗๕๙ บาท/คน ลดลงจากปี ๒๕๕๖ ร้อยละ ๖.๕๐ (ปี ๒๕๕๖ รายได้เฉลี่ยต่อหัวต่อปีของประชากร เท่ากับ ๖๔,๙๘๒ บาท/คน)

๓. ปีจำนวนฟาร์มที่ผ่านมาตรฐาน GAP จำนวน ๑,๑๕๑ ฟาร์ม เพิ่มขึ้นจากปี ๒๕๕๖ ร้อยละ ๒๔.๕๗ (ปี ๒๕๕๖ จำนวนฟาร์มที่ผ่านมาตรฐาน GAP ๙๒๔ ฟาร์ม)

การดำเนินงานปี พ.ศ. ๒๕๕๘

จังหวัดสกลนคร ได้รับงบประมาณ ๑๙๗,๗๖๘,๔๐๐ บาท มีการเบิกจ่าย ๑๙๕,๙๕๘,๘๓๕.๙๓ บาท คิดเป็นร้อยละ ๙๙.๐๙ คืบหน้าเป็นรายได้แผ่นดิน ๑,๘๐๙,๕๖๔.๐๗ บาท คิดเป็นร้อยละ ๐.๙๑ มีผลการดำเนินงาน ดังนี้

ตารางที่ ๑.๑๕๙ ผลการเบิกจ่ายงบประมาณรายจ่ายประจำปีงบประมาณ พ.ศ. ๒๕๕๘ จำแนกตามผลผลิต

ผลผลิต	จำนวนโครงการ	งบประมาณ	เบิกจ่ายแล้ว	เบิกจ่ายร้อยละ	คงเหลือ
๑. การพัฒนาด้านเศรษฐกิจ	๘	๑๓๒,๖๒๐,๗๖๑.๗๕	๑๓๒,๖๒๐,๖๒๔.๗๕	๑๐๐	๑๓๗
๒. การพัฒนาด้านสังคม	๒	๑๘,๓๔๘,๘๒๖.๐๐	๑๘,๐๘๘,๙๕๓.๐๐	๑๐๐	๒๕๙,๘๗๓.๐๐
๓. ด้านการจัดการทรัพยากรธรรมชาติ	๒	๒๘,๖๖๔,๗๐๗.๓๒	๒๘,๖๖๔,๖๖๗.๓๒	๑๐๐	๔๐.๐๐
๔. การบริหารจัดการ	๓	๑๖,๕๘๕,๕๐๘,๕๖	๑๖,๕๘๔,๕๙๐.๘๖	๑๐๐	๙๑๗.๗๐
รวม	๑๕	๑๙๗,๗๖๘,๔๐๐	๑๙๕,๙๕๘,๘๓๕.๙๓	๙๙.๐๙	๒๖๐,๙๖๗.๗๐

ตารางที่ ๑.๑๖๐ ผลการเบิกจ่ายงบประมาณรายจ่ายประจำปีงบประมาณ พ.ศ. ๒๕๕๘

จำแนกตามประเด็นยุทธศาสตร์ของจังหวัด

ประเด็นยุทธศาสตร์	จำนวนโครงการ	งบประมาณ	เบิกจ่ายแล้ว	เบิกจ่ายร้อยละ	คงเหลือ
ยุทธศาสตร์ที่ ๑	๕	๖๓,๐๘๒,๙๕๕.๗๕	๖๓,๐๘๒,๙๕๕.๗๕	๑๐๐	-
ยุทธศาสตร์ที่ ๒	๓	๖๙,๕๓๗,๘๐๖	๖๙,๕๓๗,๖๖๙	๑๐๐	๑๓๗
ยุทธศาสตร์ที่ ๓	๒	๑๘,๓๔๘,๘๒๖	๑๘,๐๘๘,๙๕๓	๙๘.๕๘	๒๕๙,๘๗๓
ยุทธศาสตร์ที่ ๔	๒	๒๘,๖๖๔,๗๐๗.๓๒	๒๘,๖๖๔,๖๖๗.๓๒	๑๐๐	๔๐
ยุทธศาสตร์ที่ ๕	๓	๑๖,๕๘๕,๕๐๘.๕๖	๑๖,๕๘๕,๕๙๐.๘๖	๑๐๐	๙๑๗.๗๐
รวม	๑๕	๑๙๗,๗๖๘,๔๐๐	๑๙๕,๙๕๘,๘๓๕.๙๓	๙๙.๐๙	๒๖๐,๙๖๗.๗๐

๑) การพัฒนาอาชีพด้านการเกษตร ได้ดำเนินการส่งเสริมและพัฒนาธุรกิจปลาเชิงยักษ์ ส่งเสริมและเพิ่มประสิทธิภาพการผลิตข้าวจังหวัดสกลนคร เพิ่มประสิทธิภาพการผลิตพืชเศรษฐกิจหลักจังหวัดสกลนคร และเพิ่มศักยภาพทางด้านการประมงสู่เศรษฐกิจอาเซียน โดยใช้งบประมาณรวม ๔๒,๕๐๖,๙๕๕.๗๕ บาท

๒) การพัฒนาด้านทรัพยากรธรรมชาติและสิ่งแวดล้อม ได้ดำเนินการพัฒนาพื้นที่ชุ่มน้ำและแหล่งน้ำธรรมชาติ และอนุรักษ์ทรัพยากรธรรมชาติ โดยใช้งบประมาณรวม ๒๘,๖๖๔,๗๐๗.๓๒ บาท

๓) การส่งเสริมการท่องเที่ยว ได้ดำเนินการพัฒนาความพร้อมและศักยภาพของแหล่งท่องเที่ยว โดยใช้งบประมาณรวม ๕๗,๐๓๕,๘๐๖ บาท

๔) การส่งเสริมการค้าการลงทุน ได้ดำเนินการส่งเสริมและพัฒนาตลาดสินค้าชุมชนรองรับการเปิดประชาคมเศรษฐกิจอาเซียน และพัฒนาศักยภาพเส้นทางขนส่งผลผลิตการเกษตรและผลิตภัณฑ์ เพื่อเข้า - ออก โรงงานหลวง อำเภอเต่างอย โดยใช้งบประมาณรวม ๑๒,๕๐๒,๐๐๐ บาท

๕) การแก้ไขปัญหาความยากจน ได้ดำเนินการส่งเสริมการเลี้ยงปศุสัตว์ตามหลักปรัชญาเศรษฐกิจพอเพียง โดยใช้งบประมาณรวม ๒๐,๕๗๖,๐๐๐ บาท

๖) การพัฒนาคุณภาพชีวิต ได้ดำเนินการพัฒนาชีวิตคนสกลนครด้วยหลักของปรัชญาเศรษฐกิจพอเพียง และเตรียมความพร้อมสู่ประชาคมอาเซียน โดยใช้งบประมาณรวม ๑๘,๓๔๘,๘๒๖ บาท

๗) การเพิ่มประสิทธิภาพการบริหารงาน ได้ดำเนินการเทิดทูนสถาบันสำคัญของชาติ เพื่อสร้างความสมานฉันท์ และบริหารงานจังหวัดแบบบูรณาการ โดยใช้งบประมาณรวม ๑๖,๕๘๕,๕๐๘.๕๖ บาท

เป้าประสงค์รวม “เพิ่มมูลค่าการเกษตร และรายได้ของประชาชน ”

ตัวชี้วัด ๑. มูลค่าผลิตภัณฑ์มวลรวมจังหวัดสกลนคร (GPP) ภาคเกษตรเพิ่มขึ้นร้อยละ ๓ จากปีที่ผ่านมา

๒. รายได้ต่อหัวต่อปีของประชากรเพิ่มขึ้นร้อยละ ๕ จากปีที่ผ่านมา

๓. จำนวนฟาร์มที่ผ่านมาตรฐาน GAP เพิ่มขึ้นอย่างน้อยปีละ ๑๐๐ แปลง/ฟาร์ม

ผลการดำเนินงาน ตามตัวชี้วัด

ปี ๒๕๕๘ ๓. จำนวนฟาร์มที่ผ่านมาตรฐาน GAP จำนวน ๒,๑๖๒ ฟาร์ม เพิ่มขึ้นจากปี ๒๕๕๗ ร้อยละ ๘๗.๘๔ (ปี ๒๕๕๗ จำนวนฟาร์มที่ผ่านมาตรฐาน GAP ๑,๑๕๑ ฟาร์ม)

หมายเหตุ : สำหรับผลการดำเนินงานตามตัวชี้วัดที่ ๑,๒ ปี ๒๕๕๘,๒๕๕๙ ต้องรอผลการจัดทำผลิตภัณฑ์มวลรวมของจังหวัดที่สำนักงานคณะกรรมการพัฒนาการเศรษฐกิจและสังคมแห่งชาติจัดทำ

“อยู่สกล รักสกล ทำเพื่อสกลนคร”

การดำเนินงานปี พ.ศ. ๒๕๕๙

จังหวัดสกลนคร ได้รับงบประมาณ ๒๗๐,๖๕๔,๓๐๐ บาท สำนักงบประมาณ ดึงงบประมาณคืน ๒,๐๖๕,๘๐๐ บาท คงเหลือ ๒๖๘,๕๘๘,๕๐๐ บาท การเบิกจ่าย ณ วันที่ ๒๙ กันยายน ๒๕๕๙ มีการเบิกจ่าย ๒๖๐,๐๐๒,๐๔๘.๖๒ บาท คิดเป็นร้อยละ ๙๖.๘๐ คงเหลือ ๘,๓๔๙,๙๑๖.๒๘ บาท คิดเป็นร้อยละ ๓.๑๑ เงินเหลือจ่ายจากการดำเนินโครงการ ๒๓๖,๕๓๕.๑๐ คิดเป็นร้อยละ ๐.๐๙ มีผลการดำเนินงาน ดังนี้

ตารางที่ ๑.๑๖๑ ผลการเบิกจ่ายงบประมาณรายจ่ายประจำปีงบประมาณ พ.ศ. ๒๕๕๙ จำแนกตามผลผลิต

ผลผลิต	จำนวนโครงการ	งบประมาณ	เบิกจ่ายแล้ว	เบิกจ่ายร้อยละ	คงเหลือ	เงินเหลือจ่าย
๑. การพัฒนาด้านเศรษฐกิจ	๒๓	๒๑๓,๗๕๔,๗๕๐	๒๐๖,๓๓๔,๒๒๐.๘๓	๙๕.๐๖	๗,๑๙๐,๕๒๔.๐๗	๒๒๙,๕๓๕.๑๐
๒. การพัฒนาด้านสังคม	๑	๙๗๐,๐๐๐	๙๗๐,๐๐๐.๐๐	๑๐๐	-	-
๓. การจัดการด้านทรัพยากรธรรมชาติ	๓	๓๘,๔๓๖,๒๐๐	๓๗,๘๒๙,๒๐๐.๐๐	๙๘.๔๒	๖๐๐,๐๐๐.๐๐	๗,๐๐๐
๔. การบริหารจัดการ	๒	๑๕,๔๒๗,๕๕๐	๑๔,๘๖๘,๖๒๗.๗๙	๙๖.๓๗	๕๕๘,๙๒๒.๒๑	-
รวม	๒๙	๒๖๘,๕๘๘,๕๐๐	๒๖๐,๐๐๒,๐๔๘.๖๒	๙๖.๘๐	๘,๓๔๙,๙๑๖.๒๘	๒๓๖,๕๓๕.๑๐

ตารางที่ ๑.๑๖๑ ผลการเบิกจ่ายงบประมาณรายจ่ายประจำปีงบประมาณ พ.ศ. ๒๕๕๙

จำแนกตามประเด็นยุทธศาสตร์ของจังหวัด

ประเด็นยุทธศาสตร์	จำนวนโครงการ	งบประมาณ	เบิกจ่ายแล้ว	เบิกจ่ายร้อยละ	คงเหลือ	เงินเหลือจ่าย
ยุทธศาสตร์ที่ ๑	๙	๕๗,๔๕๖,๗๕๕.๐๐	๕๓,๖๙๐,๙๔๓.๙๓	๙๓.๔๕	๓,๕๓๖,๒๗๕.๙๗	๒๒๙,๕๓๕.๑๐
ยุทธศาสตร์ที่ ๒	๑๒	๑๓๑,๘๙๕,๑๙๕.๐๐	๑๒๙,๔๖๔,๔๗๖.๙๐	๙๘.๑๖	๒,๔๓๐,๗๑๘.๑๐	-
ยุทธศาสตร์ที่ ๓	๑	๕,๒๐๒,๘๐๐.๐๐	๓,๙๗๘,๘๐๐.๐๐	๗๖.๔๗	๑,๒๒๔,๐๐๐.๐๐	-
ยุทธศาสตร์ที่ ๔	๔	๕๗,๖๓๖,๒๐๐.๐๐	๕๗,๐๒๙,๒๐๐.๐๐	๙๘.๙๕	๖๐๐,๐๐๐.๐๐	๗,๐๐๐.๐๐
ยุทธศาสตร์ที่ ๕	๓	๑๖,๓๙๗,๕๕๐.๐๐	๑๕,๘๓๘,๖๒๗.๗๙	๙๖.๕๙	๕๕๘,๙๒๒.๒๑	-
รวม	๒๙	๒๖๘,๕๘๘,๕๐๐.๐๐	๒๖๐,๐๐๒,๐๔๘.๖๒	๙๖.๘๐	๘,๓๔๙,๙๑๖.๒๘	๒๓๖,๕๓๕.๑๐

๑) การพัฒนาอาชีพด้านการเกษตร ได้ดำเนินการส่งเสริมการเลี้ยงปศุสัตว์ตามหลักปรัชญาเศรษฐกิจพอเพียง ส่งเสริมและเพิ่มประสิทธิภาพการผลิตข้าวจังหวัดสกลนคร เพิ่มประสิทธิภาพการผลิตพืชเศรษฐกิจหลักจังหวัดสกลนคร เพิ่มประสิทธิภาพการผลิตและแปรรูปสินค้าเกษตรผสมผสานตามแนวทางปรัชญาเศรษฐกิจพอเพียงสกลนคร จัดทำต้นแบบการผลิตข้าวตามมาตรฐาน GAP โรงสีข้าวตามมาตรฐาน GMP และการผลิตข้าวฮางบรรจุถุงตามมาตรฐาน GMP เพื่อขึ้นทะเบียน อย. ผลิตภัณฑ์และแปรรูปสมุนไพร จังหวัดสกลนคร (คลังยาสมุนไพร) ส่งเสริมและพัฒนาธุรกิจปลาเชิงยักษ์ และส่งเสริมการผลิตปศุสัตว์วิถีอินทรีย์และแปรรูปเพื่อสร้างมูลค่าเพิ่ม โดยใช้งบประมาณรวม ๕๙,๒๑๐,๔๖๒ บาท

๒) การพัฒนาด้านทรัพยากรธรรมชาติและสิ่งแวดล้อม ได้ดำเนินการแก้ไขปัญหาแหล่งน้ำในพื้นที่หมู่บ้านจังหวัดสกลนคร ก่อสร้างเขื่อนป้องกันตลิ่ง เพิ่มศักยภาพทางด้านการประมงสู่เศรษฐกิจอาเซียน และอนุรักษ์ทรัพยากรธรรมชาติ โดยใช้งบประมาณรวม ๕๗,๖๓๖,๒๐๐ บาท

“อยู่สกล รักสกล ทำเพื่อสกลนคร”

๓) การส่งเสริมการท่องเที่ยว ได้ดำเนินการ พัฒนาความพร้อมและพัฒนาศักยภาพของแหล่งท่องเที่ยวจังหวัดสกลนคร เปิดตัวและประชาสัมพันธ์อุทยานบัวเฉลิมพระเกียรติ แหล่งท่องเที่ยวเชิงธรรมชาติแห่งใหม่ของจังหวัดสกลนครซึ่งเป็นอุทยานบัวที่ใหญ่ที่สุดในประเทศไทย โดยใช้งบประมาณรวม ๑๒๑,๔๘๖,๖๙๑ บาท

๔) การส่งเสริมการค้าการลงทุน ได้ดำเนินการพัฒนาผลิตภัณฑ์ชุมชน (OTOP) และการเพิ่มช่องทางการตลาด พัฒนาศักยภาพมาตรฐานผ้าไหมสีครามธรรมชาติจังหวัดสกลนคร และเสริมสร้างศักยภาพเพื่อเพิ่มขีดความสามารถผู้ประกอบการ SMEs สู่ประชาคมเศรษฐกิจอาเซียน โดยใช้งบประมาณรวม ๗,๓๒๗,๕๘๓.๙๐ บาท

๕) การพัฒนาคุณภาพชีวิต ได้ดำเนินการส่งเสริมและพัฒนากิจกรรมตามหลักปรัชญาเศรษฐกิจพอเพียง จังหวัดสกลนคร โดยใช้งบประมาณรวม ๕,๒๐๒,๘๐๐ บาท

๗) การเพิ่มประสิทธิภาพการบริหารงาน ได้ดำเนินการเสริมสร้างค่านิยมหลักคนไทย ๑๒ ประการ ตามรอยพระยุคลบาท เสริมสร้างความสมานฉันท์ของคนสกลนคร และการบริหารจัดการแบบบูรณาการโดยใช้งบประมาณรวม ๑๗,๗๒๔,๗๖๓ บาท

เป้าประสงค์รวม “เพิ่มมูลค่าการเกษตร และรายได้ของประชาชน ”

- ตัวชี้วัด**
๑. มูลค่าผลิตภัณฑ์มวลรวมจังหวัดสกลนคร (GPP) ภาคเกษตรเพิ่มขึ้นร้อยละ ๓ จากปีที่ผ่านมา
 ๒. รายได้ต่อหัวต่อปีของประชากรเพิ่มขึ้นร้อยละ ๕ จากปีที่ผ่านมา
 ๓. จำนวนฟาร์มที่ผ่านมาตรฐาน GAP เพิ่มขึ้นอย่างน้อยปีละ ๑๐๐ แปลง/ฟาร์ม

ผลการดำเนินงาน

ปี ๒๕๕๙ จำนวนฟาร์มที่ผ่านมาตรฐาน GAP จำนวน ๑,๑๔๕ ฟาร์ม ลดลงจากปี ๒๕๕๘ ร้อยละ ๕๒.๙๖ (ปี ๒๕๕๘ จำนวนฟาร์มที่ผ่านมาตรฐาน GAP ๒,๑๖๒ ฟาร์ม)

หมายเหตุ : สำหรับผลการดำเนินงานตามตัวชี้วัดที่ ๑,๒ ปี ๒๕๕๘,๒๕๕๙ ต้องรอผล การจัดทำผลิตภัณฑ์มวลรวมของจังหวัดที่สำนักงานคณะกรรมการพัฒนาการเศรษฐกิจและสังคมแห่งชาติจัดทำ