การประชุม

การจัดทำงบประมาณแผ่นดิน ประจำปีงบประมาณ พ.ศ. 2563
และจัดทำแผนความต้องการงบลงทุน
ระยะ 3 ปี (2563 - 2565)

วันพุธที่ 7 พฤศจิกายน พ.ศ. 2561 เวลา 09.30 - 12.00 น.

ณ ห้องสร้อยสุวรรณา ชั้น 3 อาคาร 10 มหาวิทยาลัยราชภัฏสกลนคร

แนวทางการจัดทำงบประมาณ
ประจำปีงบประมาณ พ.ศ. 2563

CONTENTS

01 การจัดทำคำของบประมาณรายจ่ายให้สอดคล้องและแผนปฏิบัติราชการประจำปี ให้สอดคล้องกับยุทธศาสตร์และแผนแม่บทภายใต้ยุทธศาสตร์ชาติ

02 ปฏิทินงบประมาณรายจ่ายประจำปีงบประมาณ พ.ศ. 2563

03 แนวทางการจัดทำงบประมาณรายจ่ายประจำปีงบประมาณ พ.ศ. 2563

การจัดทำคำของบประมาณรายจ่ายให้สอดคล้องและแผนปฏิบัติราชการประจำปี ให้สอดคล้องกับยุทธศาสตร์และแผนแม่บทภายใต้ยุทธศาสตร์ชาติ

ความสอดคล้องของแผนงาน/โครงการที่ได้รับจัดสรรงบประมาณในปีงบประมาณ พ.ศ. 2562 กับแผนแม่บทและแผนปฏิบัติราชการของหน่วยงาน

“สำนักงบประมาณมอบหมายให้ทุกส่วนราชการและหน่วยงานของรัฐดำเนินการตรวจสอบว่าแผนงานโครงการต่าง ๆ ที่ได้รับจัดสรรงบประมาณไว้ตามพระราชบัญญัติงบประมาณรายจ่ายประจำปีฯ มีความสอดคล้องกับแผนแม่บทฯ และแผนปฏิบัติราชการกระทรวงหรือไม่ เป็นระยะ ๆ และคู่ขนานตามปฏิทินการจัดทำแผนแม่บทฯ และให้รายงานรัฐมนตรีเจ้าสังกัดและสำนักงบประมาณทราบ ดังนี้”

1. แผนงานโครงการที่ได้รับจัดสรรงบประมาณไว้มีความสอดคล้องกับแผนแม่บทและแผนปฏิบัติราชการกระทรวง
2. กรณีแผนงานโครงการใดที่ปรากฏในแผนแม่บทและแผนปฏิบัติราชการกระทรวงแต่ยังไม่ปรากฏอยู่ในร่างพระราชบัญญัติงบประมาณรายจ่ายประจำปี เพื่อสำนักงบประมาณจะนำข้อมูลดังกล่าวไปประกอบการพิจารณากำหนดมาตรการด้านงบประมาณที่เกี่ยวข้องกับการขับเคลื่อนยุทธศาสตร์ชาติและแผนแม่บทด้านต่าง ๆ ต่อไป

ที่มา : การประชุมครม.เมื่อวันที่ 25 สิงหาคม 2561

แนวทางการจัดทำงบประมาณรายจ่าย
ประจำปีงบประมาณ พ.ศ. 2563

แนวทางการจัดทำงบประมาณรายจ่ายประจำปีงบประมาณ พ.ศ. 2563

01	การพิจารณาทบทวนและปรับปรุงเป้าหมาย กลยุทธ์ ผลผลิต/โครงการ กิจกรรม ตัวชี้วัด ผลสำเร็จ ผลสัมฤทธิ์ และประโยชน์ที่คาดว่าจะได้รับจากการใช้จ่ายงบประมาณ
02	การจัดทำงบประมาณมิติพื้นที่ (Area) ให้สอดคล้องกับแผนพัฒนาพื้นที่ ระดับภูมิภาค กลุ่มจังหวัด จังหวัด และท้องถิ่น ตลอดจนยุทธศาสตร์การจัดสรรงบประมาณรายจ่ายประจำปีงบประมาณ พ.ศ. 2563
03	การจัดทำยุทธศาสตร์การจัดสรรงบประมาณรายจ่ายประจำปีงบประมาณ พ.ศ. 2563 ให้สอดคล้องกับร่างยุทธศาสตร์ชาติ แผนแม่บทภายใต้แผนยุทธศาสตร์ชาติ แผนปฏิรูปประเทศ แผนพัฒนาเศรษฐกิจและสังคมแห่งชาติ ฉบับที่ 12 แผนระดับชาติว่าด้วยความมั่นคงแห่งชาติ และนโยบายสำคัญของรัฐบาล

ที่มา : มติครม. วันที่ 25 กันยายน 2561

แนวทางการจัดทำงบประมาณรายจ่ายประจำปีงบประมาณ พ.ศ. 2563

04	ให้ความสำคัญกับการจัดทำงบประมาณในลักษณะบูรณาการเชิงยุทธศาสตร์ ประจำปีงบประมาณ พ.ศ. 2563
05	การจัดทำรายละเอียดคำของบประมาณรายจ่ายประจำปีงบประมาณ พ.ศ. 2563 ให้ส่วนราชการ รัฐวิสาหกิจ และหน่วยงานอื่น แสดงวัตถุประสงค์ แผนการปฏิบัติงานและแผนการใช้จ่ายงบประมาณ ที่มาและประมาณการรายได้ ผลสัมฤทธิ์หรือประโยชน์ที่คาดว่าจะได้รับ สำหรับหน่วยงานที่จะขอรับการจัดสรรงบประมาณรายจ่าย รายการที่มีวงเงินตั้งแต่ 1,000 ล้านบาทขึ้นไป ให้นำเสนอคณะรัฐมนตรีพิจารณาอนุมัติก่อนเสนอรายละเอียดคำของบประมาณส่งสำนักงบประมาณ

ปฏิทินงบประมาณรายจ่าย
ประจำปีงบประมาณ พ.ศ. 2563

ปฏิทินงบประมาณรายจ่ายประจำปีงบประมาณ พ.ศ. 2563

ที่มา : มติครม.วันที่ 25 ก.ย. 2561

1 — 25 ก.ย. 61 ครม.ให้ความเห็นชอบแนวทางการจัดทำงบประมาณและปฏิทินงบประมาณปี 2563

2 — 3 ก.ย. – 14 ธ.ค. 61

3 — 25 ก.ย. – 28 ธ.ค. 61 ภาค จังหวัด/กลุ่มจังหวัด และอปท. จัดทำงบประมาณมิติพื้นที่ (Area)

4 — 1 ต.ค. 61 – 9 ม.ค. 62 การจัดทำงบประมาณในลักษณะบูรณาการเชิงยุทธศาสตร์

5 — 1 - 29 พ.ย. 61 การจัดทำข้อเสนอเป้าหมายและยุทธศาสตร์การจัดสรรงบประมาณปี 2563

4 ธ.ค. 61 ครม.ให้ความเห็นชอบ

6 — 28 พ.ย. – 12 ธ.ค. 61 นายกรัฐมนตรี มอบนโยบายจัดทำงบประมาณ

7 — 17 ธ.ค. 61 – 4 ม.ค. 62 การพิจารณาประมาณการรายได้ กำหนดนโยบาย วงเงินและโครงสร้างงบประมาณ นำเสนอ ครม.

8 ม.ค. 62 ครม.ให้ความเห็นชอบ

8 — 29 พ.ย. 61 – 15 ม.ค. 62 ส่วนราชการฯ จัดทำรายละเอียดคำของบประมาณส่งสำนักงบประมาณ

9 — 16 ม.ค. – 26 เม.ย. 62 การพิจารณาและจัดทำรายละเอียดงบประมาณและนำเสนอ ครม.

30 เม.ย. 62 ครม. ให้ความเห็นชอบ

10 — 30 เม.ย. - 10 พ.ค. 62 การรับฟังความคิดเห็น และสรุปรายงานผลการรับฟัง นำเสนอ ครม.

14 พ.ค. 62 ครม. เห็นชอบข้อเสนอร่าง พ.ร.บ. งบประมาณฯ

11 — 15 – 31 พ.ค. 62 สงป.จัดพิมพ์ร่าง พ.ร.บ. งบประมาณฯ และเอกสารประกอบ

4 มิ.ย. 62 ครม.ให้ความเห็นชอบข้อเสนอร่าง พ.ร.บ. งบประมาณฯ ส่งฝ่ายนิติบัญญัติ

12 — 13 มิ.ย. 62 ฝ่ายนิติบัญญัติพิจารณาวาระที่ 1

13 — 29 ส.ค. 62 ฝ่ายนิติบัญญัติพิจารณา วาระที่ 2 - 3

14 — 5 ก.ย. 62 สลค. นำร่าง พ.ร.บ. งบประมาณฯ ขึ้นทูลเกล้าฯ ถวายเพื่อประกาศใช้

ขั้นทบทวน+วางแผนงบประมาณ				ขั้นจัดทำงบประมาณ						ขั้นอนุมัติงบประมาณ		
ก.ย.	ต.ค.	พ.ย.	ธ.ค.	ม.ค.	ก.พ.	มี.ค.	เม.ย.	พ.ค.	มิ.ย.	ก.ค.	ส.ค.	ก.ย.

แนวทางการจัดทำคำขอและวิธีการพิจารณา

- เน้นบูรณาการในทุกมิติ
- เน้น 3R : Review Redeploy Replace
- เน้น Project Based

บูรณาการในทุกมิติ

บูรณาการระดับ **Agenda**

(กลไกยุทธศาสตร์การจัดสรรฯ : สงป. สศช. และ กพร.)

บูรณาการระดับ **Function**

(กลไกโครงสร้างแผนงาน และ **Project Based**)

บูรณาการระดับ **Area**

(กลไกงบประมาณเชิงพื้นที่ : หน่วยงาน/จังหวัด/ท้องถิ่น)

หลักการของ 3R : Review Redeploy Replace

Review การทบทวนกระบวนการปฏิบัติงาน ผลงาน และทรัพยากรโดยใช้หลักงบประมาณฐานศูนย์ (Zero-Based Budgeting)

Redeploy การทบทวนเพื่อ ชะลอ/ยกเลิก/ปรับลดเป้าหมาย/ปรับลดค่าใช้จ่ายของกิจกรรม/รายการเดิม

Replace การกำหนดทางเลือกในการดำเนินกิจกรรมใหม่หรือเพิ่มเป้าหมาย/เพิ่มค่าใช้จ่ายในกิจกรรมเดิม โดยนำวงเงินจากการ Review / Redeploy มาจัดสรรตามนโยบายเร่งด่วนของรัฐบาลและนโยบายสำคัญของรัฐบาล/กระทรวง

การจัดทำงบประมาณลักษณะ Project Based

ข้อมูลของโครงการสมบูรณ์ครบถ้วน
(เน้นคุณภาพไม่เน้นปริมาณ/ต้นน้ำดีปลายน้ำดี)

ผลตอบแทนคุ้มค่า เกิดผลลัพธ์ตามเป้าหมายเชิงยุทธศาสตร์
(เน้นยุทธศาสตร์ นโยบายรัฐบาล และตัวชี้วัดความสำเร็จ)

มีต้นทุนโครงการที่เหมาะสม ประหยัด และไม่ซ้ำซ้อน
(เน้นการบูรณาการโครงการ/ไม่ควรนำโครงการเก่ามาเสนอ)

วิธีการดี มีประสิทธิภาพ และมีความพร้อม
(เน้นศักยภาพของบุคลากร เทคโนโลยี รูปแบบ และสถานที่)

รายงานเปรียบเทียบ แผน/ผล การใช้จ่ายงบประมาณ งบประมาณแผ่นดิน ประจำปีงบประมาณ พ.ศ. 2559 - 2561

หน่วยงาน	ประจำปีงบประมาณ พ.ศ. 2559				ประจำปีงบประมาณ พ.ศ. 2560				ประจำปีงบประมาณ พ.ศ. 2561			
	รวมผลการเบิกจ่าย		ร้อยละ		รวมผลการเบิกจ่าย		ร้อยละ		รวมผลการเบิกจ่าย		ร้อยละ	
	แผน	ผล	แผน	ผล	แผน	ผล	แผน	ผล	แผน	ผล	แผน	ผล
กองกลาง	491,683,524	475,476,193.58	100.00	96.70	462,121,390	390,086,438.24	100.00	84.41	492,625,507	460,359,570.83	100.00	93.45
กองนโยบายและแผน	631,792	363,839.38	100.00	57.59*	1,113,534	647,150.25	100.00	58.12*	937,700	420,134.35	100.00	44.80*
กองพัฒนานักศึกษา	854,637	709,741.00	100.00	83.05	1,173,000	1,115,616.00	100.00	95.11	1,119,500	1,119,358.00	100.00	99.99
คณะครุศาสตร์	4,684,135	4,649,133.50	100.00	99.25	9,938,895	9,205,451.01	100.00	92.62	12,791,310	12,753,683.20	100.00	99.71
คณะเทคโนโลยีการเกษตร	4,538,763	4,510,734.10	100.00	99.38	10,155,311	10,118,418.38	100.00	99.64	26,060,195	25,999,588.80	100.00	99.77
คณะเทคโนโลยีอุตสาหกรรม	16,979,749	16,817,848.75	100.00	99.05	6,687,880	6,463,372.40	100.00	96.64	16,240,599	16,063,429.21	100.00	98.91
บัณฑิตวิทยาลัย	34,590	34,590.00	100.00	100.00	70,000	67,447.00	100.00	96.35	977,000	976,986.45	100.00	100.00
คณะมนุษยศาสตร์และสังคมศาสตร์	4,585,993	4,585,992.09	100.00	100.00	6,226,865	6,019,632.41	100.00	96.67	24,439,650	23,770,734.59	100.00	97.26
คณะวิทยาการจัดการ	2,920,764	2,920,752.75	100.00	100.00	5,090,465	5,080,099.00	100.00	99.80	15,166,950	15,166,905.10	100.00	100.00
คณะวิทยาศาสตร์และเทคโนโลยี	12,299,072	12,286,962.15	100.00	99.90	13,476,110	13,458,428.25	100.00	99.87	34,231,845	33,985,992.17	100.00	99.28
สถาบันภาษา ศิลปะและวัฒนธรรม	4,219,175	4,179,720.45	100.00	99.06	4,616,800	3,934,585.50	100.00	85.22	4,281,000	3,718,688.80	100.00	86.86
สำนักวิทยบริการและเทคโนโลยีสารสนเทศ	4,239,160	4,224,159.85	100.00	99.65	4,519,800	2,398,699.20	100.00	53.07	20,154,200	12,597,090.45	100.00	62.50
สถาบันวิจัยและพัฒนา	14,301,125	14,298,549.10	100.00	99.98	17,498,750	17,496,225.00	100.00	99.99	14,706,144	12,082,469.00	100.00	82.16
สำนักส่งเสริมวิชาการและงานทะเบียน	1,687,220	1,645,877.80	100.00	97.55	1,282,600	803,018.10	100.00	62.61	1,769,900	684,472.73	100.00	38.67
รวมทั้งสิ้น	563,659,699	546,704,095	100.00	96.99	543,971,400	466,894,581	100.00	85.83	665,501,500	619,699,104	100.00	93.12

* หมายเหตุ มีงบประมาณส่วนกลาง ภายใต้กองนโยบายและแผน

รายการงบประมาณที่หน่วยงานต้องจัดทำคำขอตั้งงบประมาณ ประจำปีงบประมาณ พ.ศ. 2563

1) งบโครงการด้านทำนุบำรุง ศิลปวัฒนธรรม
2) งบโครงการอนุรักษ์พันธุกรรมพืชอันเนื่องมาจากพระราชดำริ สมเด็จพระเทพรัตนราชสุดาฯ สยามบรมราชกุมารี (อพ.สธ.)
3) งบประกันคุณภาพการศึกษา
4) การสนับสนุนค่าใช้จ่ายในการจัดการศึกษาขั้นพื้นฐาน
5) งบวิจัยกรณีนอกเหนือแผนบูรณาการวิจัย
6) แผนงบบูรณาการประจำปีงบประมาณ พ.ศ. 2562 เพื่อเตรียมจัดทำแผนงบบูรณาการประจำปีงบประมาณ พ.ศ. 2563
7) งบยุทธศาสตร์การพัฒนาท้องถิ่น ปี 2562 และจะดำเนินการต่อใน ปี 2563
8) ความต้องการงบลงทุน

แผนงานบูรณาการ

1. การสร้างรายได้จากการท่องเที่ยวและบริการ

2. การพัฒนาศักยภาพการผลิตภาคการเกษตร

3. การพัฒนาผู้ประกอบการและเศรษฐกิจชุมชน และพัฒนาวิสาหกิจขนาดกลางและขนาดย่อมสู่สากล

4. การพัฒนาศักยภาพด้านวิทยาศาสตร์ เทคโนโลยี วิจัยและนวัตกรรม

5. การพัฒนาพื้นที่ระดับภาค (ด้านการสร้างความสามารถ ในการแข่งขันของประเทศ)

6. การพัฒนาพื้นที่ระดับภาค (ด้านการจัดการน้ำและสร้างการเติบโตบนคุณภาพชีวิตที่เป็นมิตรกับสิ่งแวดล้อม)

แนวทางการดำเนินงานเพื่อพัฒนาท้องถิ่น ในพื้นที่รับผิดชอบ

เศรษฐกิจ | สังคม | ต้นทุน / ศักยภาพ | สิ่งแวดล้อม | การศึกษา

รู้จักท้องถิ่นในท้องที่ตน

กำหนดพื้นที่รับผิดชอบของมหาวิทยาลัย มรภ.สน

มรภ.สน มีการประสานงานกับผู้ว่าราชการจังหวัดสกลนคร อย่างใกล้ชิด

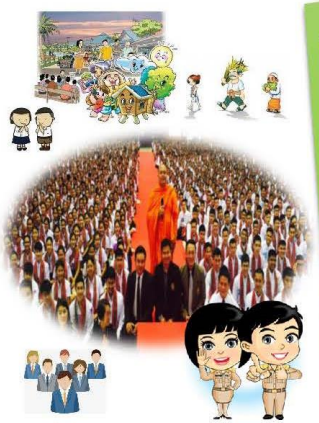

ทุกภาคส่วนเข้ามามีบทบาทตามภารกิจของตนเอง โดยมีองค์ความรู้ของ มรภ. เป็นสื่อประสาน

- สร้างปฏิสัมพันธ์ที่ดีกับทุกภาคส่วนในพื้นที่
- สร้างระบบฐานข้อมูล
- วิเคราะห์ปัญหา/ความต้องการของท้องถิ่น
- วางแผนพัฒนาภายใต้บริบทของพื้นที่และยุทธศาสตร์จังหวัดโดยความร่วมมือทั้งภายในและภายนอก มรภ.
- ติดตามและประเมินผล

ชุมชนท้องถิ่นได้รับการพัฒนาและอยู่ได้ด้วยตนเองอย่างยั่งยืน โดยมีทัศนคติที่ดีถูกต้อง

เศรษฐกิจ | สังคม | สิ่งแวดล้อม | การศึกษา

การดำเนินงาน

ตามยุทธศาสตร์มหาวิทยาลัยราชภัฏเพื่อการพัฒนาท้องถิ่น มหาวิทยาลัยราชภัฏสกลนคร

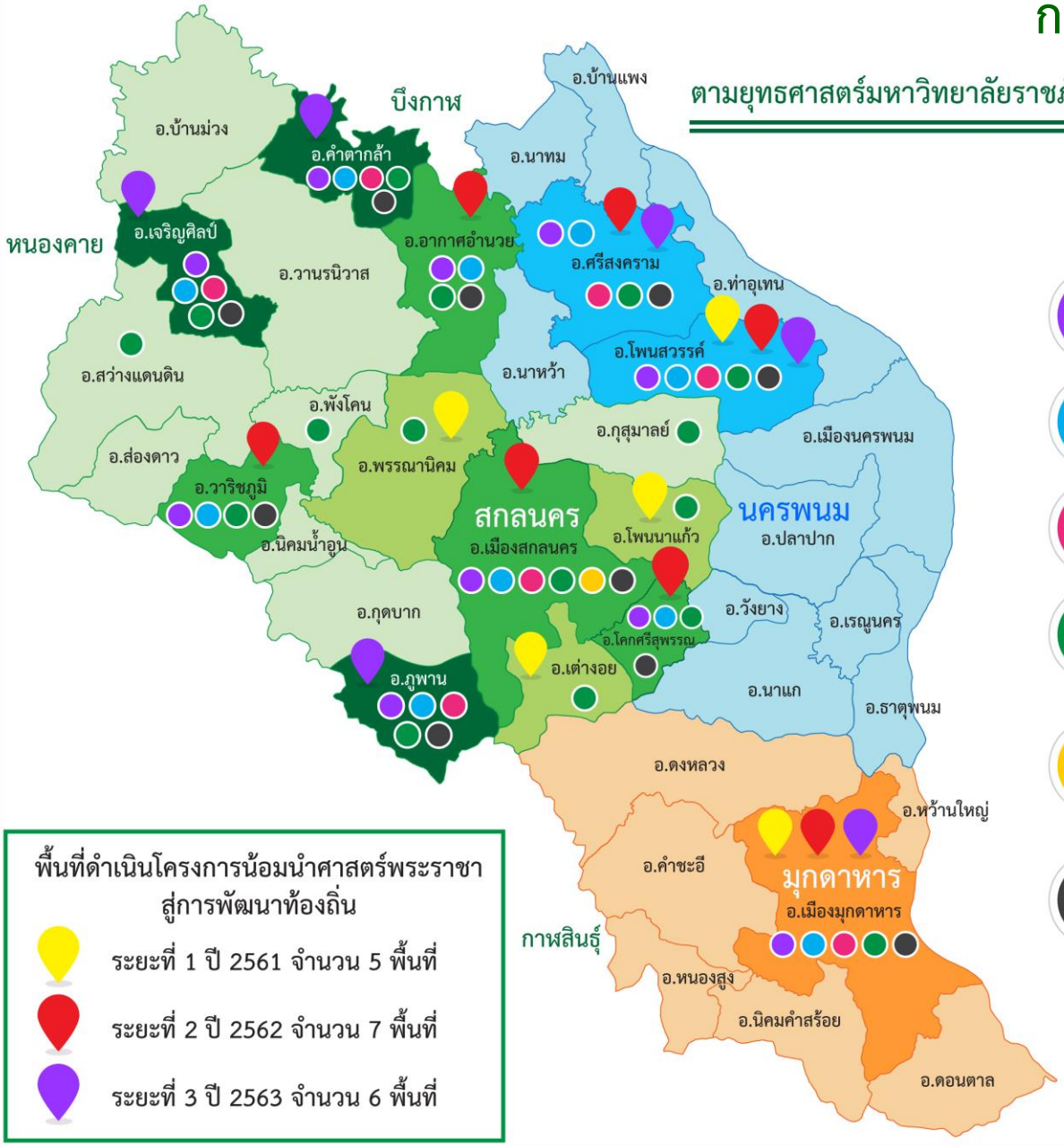

พื้นที่ดำเนินโครงการน้อมนำศาสตร์พระราชา สู่การพัฒนาท้องถิ่น

- ระยะที่ 1 ปี 2561 จำนวน 5 พื้นที่
- ระยะที่ 2 ปี 2562 จำนวน 7 พื้นที่
- ระยะที่ 3 ปี 2563 จำนวน 6 พื้นที่

- โครงการยกระดับสินค้าชุมชน OTOP
- โครงการแก้ไขความยากจนของประชาชนในเขตชนบท
- โครงการส่งเสริมความสามัคคี ความมีระเบียบวินัย เข้าใจสิทธิหน้าที่ของตนเองและผู้อื่น
- โครงการอ่านออกเขียนได้เพื่อสร้างเสริมสุขภาพ สำหรับนักเรียน
- โครงการพัฒนาความรู้ ทักษะด้านภาษาอังกฤษ ในศตวรรษที่ 21 สำหรับนักศึกษาครู ในมหาวิทยาลัยราชภัฏ
- โครงการบูรณาการพันธกิจมหาวิทยาลัย เพื่อยกระดับคุณภาพชีวิต

การดำเนินงาน

ตามยุทธศาสตร์มหาวิทยาลัยราชภัฏเพื่อการพัฒนาท้องถิ่น
มหาวิทยาลัยราชภัฏสกลนคร

ระยะที่ 1 ปี 2561
จำนวน 5 พื้นที่

ประเด็นปัญหา

- : ศิลปวัฒนธรรมของชุมชนกำลังหายไปฯ
- : ผู้สูงอายุ ไม่มีอาชีพ หรืองานอดิเรกทำร่วมกันฯ
- : ชาวบ้านยังไม่มีองค์ความรู้ในการย้อมสีธรรมชาติฯ
- : การเลี้ยงโคกระบือ ยังปล่อยเป็นธรรมชาติฯ
- : ชุมชนมีแหล่งท่องเที่ยวและวิถีชุมชนเป็นเอกลักษณ์ฯ
- : คะแนน O-Net วิชาภาษาไทย ของโรงเรียนในเขตจังหวัด สกลนครต่ำกว่าค่าเฉลี่ยฯ

Impact 4 ด้าน

- ▲ : ด้านสังคม
- ■ : ด้านเศรษฐกิจ
- ● : ด้านสิ่งแวดล้อม
- ★ : ด้านการศึกษา

โครงการ/กิจกรรม ปี 2561

1 : โครงการยกระดับสินค้าชุมชน OTOP
2 : โครงการแก้ไขความยากจนของประชาชนในเขตชนบท
3 : โครงการส่งเสริมความสามัคคี ความมีระเบียบวินัย เข้าใจสิทธิหน้าที่ของตนเองและผู้อื่น
4 : โครงการอ่านออกเขียนได้เพื่อสร้างเสริมสุขภาพสำหรับนักเรียน
5 : โครงการพัฒนาความรู้ ทักษาด้านภาษาอังกฤษในศตวรรณที่ 21สำหรับนักศึกษาครูในมหาวิทยาลัยราชภัฏ

การดำเนินการยุทธศาสตร์เพื่อพัฒนาท้องถิ่นในปีงบประมาณ 2562

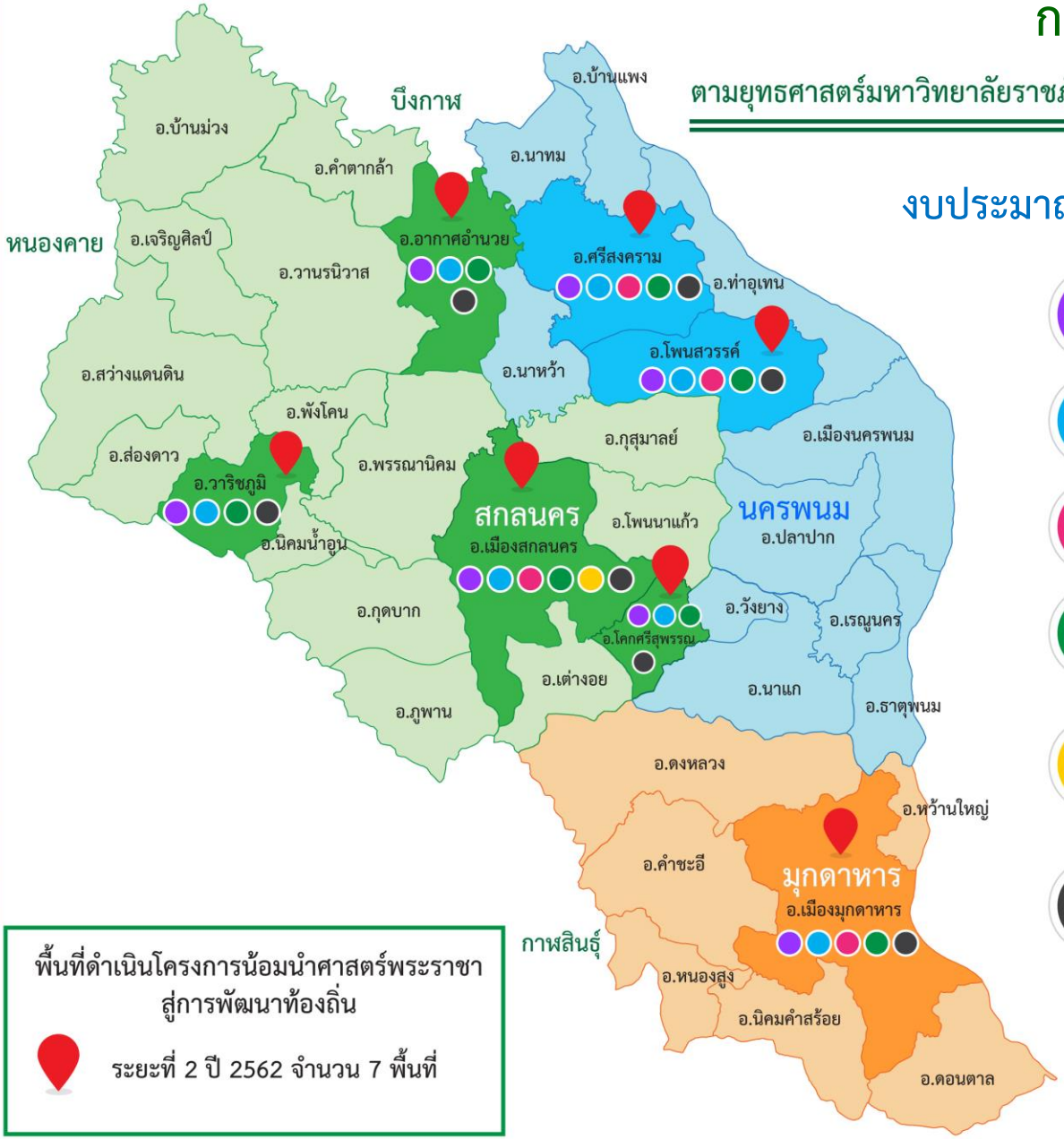

การดำเนินงาน

ตามยุทธศาสตร์มหาวิทยาลัยราชภัฏเพื่อการพัฒนาท้องถิ่น มหาวิทยาลัยราชภัฏสกลนคร

งบประมาณที่ได้รับจัดสรร 30,846,500 บาท

- โครงการยกระดับสินค้าชุมชน OTOP
- โครงการแก้ไขความยากจนของประชาชนในเขตชนบท
- โครงการส่งเสริมความสามัคคี ความมีระเบียบวินัย เข้าใจสิทธิหน้าที่ของตนเองและผู้อื่น
- โครงการอ่านออกเขียนได้เพื่อสร้างเสริมสุขภาพสำหรับนักเรียน
- โครงการพัฒนาความรู้ ทักษะด้านภาษาอังกฤษในศตวรรษที่ 21 สำหรับนักศึกษาครูในมหาวิทยาลัยราชภัฏ
- โครงการบูรณาการพันธกิจมหาวิทยาลัยเพื่อยกระดับคุณภาพชีวิต

พื้นที่ดำเนินโครงการน้อมนำศาสตร์พระราชาสู่การพัฒนาท้องถิ่น

ระยะที่ 2 ปี 2562 จำนวน 7 พื้นที่

กลุ่มป่า โครงการพัฒนาเศรษฐกิจฐานรากจากฐานทรัพยากรป่าในชุมชน

Concept : “ป่าเศรษฐกิจครอบครัว” และ “ป่าชุมชน”

วัตถุประสงค์

1. เพื่อเพิ่มรายได้และลดรายจ่ายด้วยการสร้างความมั่นคงทางอาหารและสุขภาวะในชุมชน
2. เพื่อเสริมสร้างความหลากหลายทางชีวภาพและฐานทรัพยากรในชุมชน
3. เพื่อสร้างจิตสำนึกรักษ์ท้องถิ่นและธรรมาภิบาลในชุมชน
4. เพื่อพัฒนาระบบฐานข้อมูลทรัพยากรในชุมชน

พื้นที่

มีการดำเนินการป่าเศรษฐกิจครอบครัว	บ้านท่าก้อน หมู่ 3
มีพื้นที่ป่าชุมชน และ ป่าของตนเอง	- บ้านแป้น หมู่ 5 และ หมู่ 10 - บ้านเหล่าป่าเป้ด หมู่ 4 หมู่ 6 หมู่ 11 - บ้านท่าก้อน หมู่ 5 - บ้านห้วยยาง หมู่ 8

การวิเคราะห์ห่วงโซ่มูลค่า

ต้นทาง	กลางทาง	ปลายทาง
- การจัดทำระบบฐานข้อมูลทรัพยากรในชุมชน - การสำรวจความหลายหลายทางชีวภาพ ประกอบไปด้วย ป่าไม้ พืชสมุนไพร	- การส่งเสริมการเพาะพันธุ์กล้าไม้จากพืชพรรณไม้ท้องถิ่นและพัฒนาหัวเชื้อเห็ดจากป่า - การส่งเสริมการพัฒนาธนาคารน้ำใต้ดิน - การส่งเสริม การทำการเกษตรวิถีธรรมชาติหรือเกษตรอินทรีย์ - การแปรรูปสมุนไพรและการวิเคราะห์คุณค่าและมูลค่าเบื้องต้น - การพัฒนาชุดความรู้การบริหารจัดการชุมชน	- การจัดทำ Bio Bank ร่วมกับ Bedo - การพัฒนาผลิตภัณฑ์จากป่า ภายใต้ SNRU Brand - การพัฒนาระบบการตลาดโดยชุมชน ทั้งสื่อออนไลน์และออฟไลน์ - การพัฒนาเส้นทางการท่องเที่ยวโดยชุมชน - หลักสูตรท้องถิ่น “การสร้างมูลค่าป่าเศรษฐกิจครอบครัว”

การขยายพื้นที่

พื้นที่ที่มีการดำเนินการอยู่แล้ว ⟶ สร้างชุดความรู้ ⟶ การขยายผลในพื้นที่อื่น ๆ

กลุ่มประมง โครงการพัฒนาเศรษฐกิจฐานรากจากฐานทรัพยากรป่าในชุมชน

Concept : “ประมง”

วัตถุประสงค์

1. เพื่อเพิ่มรายได้และลดรายจ่ายด้วยการสร้างความมั่นคงทางอาหาร และสุขภาวะในชุมชน
2. เพื่อเสริมสร้างความหลากหลายทางชีวภาพและฐานทรัพยากรในชุมชน
3. เพื่อสร้างจิตสำนึกรักษ์ท้องถิ่นและธรรมาภิบาลในชุมชน
4. เพื่อพัฒนาระบบฐานข้อมูลทรัพยากรในชุมชน

พื้นที่ : บ้านท่าก้อน

ปัญหา

ชาวบ้านขาดรายได้ในช่วงห้ามจับปลา ฤดูวางไข่ (พ.ค. - พ.ย.)

ด้านชุมชน

มีการรวมกลุ่ม อยากทำ “การอนุรักษ์วังปลา” ในลำน้ำสงคราม เพื่อเป็นแหล่งท่องเที่ยว “ท่าราชภัฏ”

การวิเคราะห์ห่วงโซ่มูลค่า

ต้นทาง	กลางทาง	ปลายทาง
- กำหนดพื้นที่อนุรักษ์ “วังปลา” - มีมาตราการในการดูแลและกำหนดเขต - การผลิตอาหารโดยใช้วัตถุดิบที่หาได้ในชุมชน	- จัดทำป้ายองค์ความรู้ - เรื่องปลา - อาหารปลา ฯลฯ - มีเรื่องนำเที่ยวชมวังปลา	- เปิดเป็นแหล่งท่องเที่ยวเชิงอนุรักษ์ โดยมีการจำหน่ายอาหารปลาให้นักท่องเที่ยว - ร้านค้าของที่ระลึก

กลุ่มประมง โครงการพัฒนาเศรษฐกิจฐานรากจากฐานทรัพยากรป่าในชุมชน (ต่อ)

Concept : “ประมง”

วัตถุประสงค์

1. เพื่อเพิ่มรายได้และลดรายจ่ายด้วยการสร้างความมั่นคงทางอาหารและสุขภาวะในชุมชน
2. เพื่อเสริมสร้างความหลากหลายทางชีวภาพและฐานทรัพยากรในชุมชน
3. เพื่อสร้างจิตสำนึกรักษ์ท้องถิ่นและธรรมาภิบาลในชุมชน
4. เพื่อพัฒนาระบบฐานข้อมูลทรัพยากรในชุมชน

พื้นที่ : บ้านม่วงลาย

สถานการณ์ชุมชน

1. มีบ่อน้ำสาธารณะขนาดใหญ่
2. มีความต้องการอยากเลี้ยงปลา
3. ขาดความรู้ด้านการเลี้ยงและการจัดการ
4. การผลิตอาหารปลาเพื่อลดต้นทุน

การวิเคราะห์ห่วงโซ่มูลค่า

ต้นทาง	กลางทาง	ปลายทาง
- มีบ่อน้ำสาธารณะขนาดใหญ่ - มีกลุ่มอยากเลี้ยงปลา - มีความต้องการด้านการเลี้ยงปลา การผลิตอาหารปลา, การจัดการระหว่างการเลี้ยง * ใช้วัตถุดิบในการผลิตอาหารปลาที่หาได้ในชุมชน	- การจับปลาปีละครั้ง - คิดค่า จับ ตามชนิด เครื่องมือหาปลา - ส่งเสริมการแปรรูปผลิตภัณฑ์ที่ได้จากปลา การแปรรูปเช่น ทำปลาส้ม .ส้มผัก บรรจุภัณฑ์ - มีรายละเอียดทางโภชนาการ - อัดสูญญากาศ สามารถเก็บไว้นาน - โลโก้, ชื่อผลิตภัณฑ์ - มีวันที่ผลิต, วันหมดอายุ	- การจัดกิจกรรมกินปลา - การประกวดถ่ายรูป เครื่องมือประมง - ส่งเสริมการท่องเที่ยวร่วมกับ สาขาที่เกี่ยวข้อง -ช่องทางการจัดจำหน่าย เช่น ตลาดชุมชน, ออนไลน์ หรือ ช่องทางที่มหาวิทยาลัยจัดให้ เช่น งานรับปริญญา, งานมูนมังอีสาน

กลุ่มคราม /หัตถกรรม โครงการพัฒนาเศรษฐกิจฐานรากจากฐานทรัพยากรป่าในชุมชน

Concept : “คราม / หัตถกรรม”

วัตถุประสงค์

1. เพื่อเพิ่มรายได้และลดรายจ่ายด้วยการสร้างความมั่นคงทางอาหาร และสุขภาวะในชุมชน
2. เพื่อเสริมสร้างความหลากหลายทางชีวภาพและฐานทรัพยากรในชุมชน
3. เพื่อสร้างจิตสำนึกรักษ์ท้องถิ่นและธรรมาภิบาลในชุมชน
4. เพื่อพัฒนาระบบฐานข้อมูลทรัพยากรในชุมชน

เป้าหมาย

1. โรงเรียน Kram
2. ศูนย์วิจัยและนวัตกรรม
3. หมู่บ้าน Kram
4. Kram คุณภาพ
5. Green Product
6. Kram อินทรีย์

พื้นที่ :

ต้นทาง บ้านโพนปลาโหล อ.เต่างอย
โครงการพัฒนารูปแบบการผลิตคราม จากภูมิปัญญาและนวัตกรรม

กลางทาง บ้านห้วยยาง อ.โคกศรีสุพรรณ
โครงการการยกระดับมาตรฐานผลิตภัณฑ์ครามสู่เศรฐกิจสร้างสรรค์

ปลายทาง บ้านโนนเรือ บ้านตอเรือ อ.พรรณานิคม
โครงการการพัฒนาแบรนด์ครามสู่ตลาดแฟชั่นสากล

กลุ่มคราม /หัตถกรรม โครงการพัฒนาเศรษฐกิจฐานรากจากฐานทรัพยากรป่าในชุมชน (ต่อ)

การวิเคราะห์ห่วงโซ่มูลค่า

ต้นทาง	กลางทาง	ปลายทาง
- องค์ความรู้ (ทุกภาคส่วน)	- การพัฒนา	- การถ่ายทอด
1. วิทยาศาสตร์และเทคโนโลยี	- คน	- การตลาด
2. เศรษฐศาสตร์และการจัดการ	- สินค้า	- จับคู่ธุรกิจ
3. มนุษยศาสตร์และสังคมศาสตร์	- การส่งเสริม	- ผู้ประกอบการรุ่นใหม่
4. เทคโนโลยีการเกษตร	- ปัจจัยการผลิต	- การออกแบบแฟชั่น
5. เทคโนโลยีอุตสาหกรรม	- นวัตกรรม	
6. การศึกษา	- เครือข่าย	

ลักษณะการทำงาน ศูนย์KRAM → ศูนย์ข้อมูล

- คณะมนุษยศาสตร์	เส้นทางท่องเที่ยว
	พัฒนาผลิตภัณฑ์ (อ.พรรณานิคม/กุดบาก)
	การออกแบบแฟชั่น ยกระดับสู่สากล
- วิทยาการจัดการ	การตลาด
	ออกแบบ / แปรรูป
- วิทยาศาสตร์	ฤทธิ์ทางชีวภาพ / พฤษเคมีของ Kram
	การผลิต / ทดสอบคุณภาพ / มาตรฐาน
	การจัดการสิ่งแวดล้อม
- อุตสาหกรรม	แผนการผลิต / ลดต้นทุน
	นวัตกรรม / เครื่องมือ
	สถาปัตกรรม / การออกแบบ
- ครุศาสตร์	หลักสูตร
- วิจัย	ข้อมูล Data
	ทุนสนับสนุน
	บริการวิชาการ
- อพสธ	

Concept : “เกษตร”

วัตถุประสงค์

1. เพื่อเพิ่มรายได้และลดรายจ่ายด้วยการสร้างความมั่นคงทางอาหาร และสุขภาวะในชุมชน
2. เพื่อเสริมสร้างความหลากหลายทางชีวภาพและฐานทรัพยากรในชุมชน
3. เพื่อสร้างจิตสำนึกรักษ์ท้องถิ่นและธรรมาภิบาลในชุมชน
4. เพื่อพัฒนาระบบฐานข้อมูลทรัพยากรในชุมชน

พื้นที่ :

1. บ้านท่าก้อน
2. บ้านค้อเขียว หมู่ 1
3. บ้านหนองผักตบ
4. บ้านนางอย

การวิเคราะห์ห่วงโซ่มูลค่า

1. บ้านท่าก้อน

ต้นทาง	กลางทาง	ปลายทาง
- โคกระบือ - คุณภาพน้ำ - กระบวนการผลิตเป็นมิตรกับสิ่งแวดล้อม - เกษตรปลอดภัย	- กระบวนการผลิตเป็นมิตรกับสิ่งแวดล้อม - แปรรูปผลผลิตทางการเกษตร (อาหาร	- แปรรูปผลผลิตทางการเกษตร (อาหาร

การวิเคราะห์ห่วงโซ่มูลค่า

2. บ้านค้อเขียว หมู่ 1

ต้นทาง	กลางทาง	ปลายทาง
- โคนม ? - การจัดการของเสียในฟาร์ม - การจัดการพืช อาหารสัตว์ - สิ่งแวดล้อม	-	-

3. บ้านหนองผักตบ

ต้นทาง	กลางทาง	ปลายทาง
- การจัดการผลผลิตทางการเกษตร	- การผลิต / แปรรูป ผลผลิตทางการเกษตร (ข้าวเม่า, พริก, ปลา)	- การผลิต / แปรรูป ผลผลิตทางการเกษตร (ข้าวเม่า, พริก, ปลา)

4. บ้านนางอย

ต้นทาง	กลางทาง	ปลายทาง
- โค (พืชอาหารสัตว์, สายพันธุ์โค, การผสมเทียม) (การตลาด) - สารพิษตกค้างในดิน - เกษตรปลอดภัย - การจัดการอาหารสัตว์	- การแปรรูปผลผลิตทางการเกษตร (มะเขือเทศ, กล้วย, ข้าวกล้องงอก) - ผลพลอยได้ (By-Product)	- โค (พืชอาหารสัตว์, สายพันธุ์โค, การผสมเทียม) (การตลาด)

Concept : "การท่องเที่ยว"

วัตถุประสงค์

1. เพื่อเพิ่มรายได้และลดรายจ่ายด้วยการสร้างความมั่นคงทางอาหาร และสุขภาวะในชุมชน
2. เพื่อเสริมสร้างความหลากหลายทางชีวภาพและฐานทรัพยากรในชุมชน
3. เพื่อสร้างจิตสำนึกรักษ์ท้องถิ่นและธรรมาภิบาลในชุมชน
4. เพื่อพัฒนาระบบฐานข้อมูลทรัพยากรในชุมชน

พื้นที่ : บ้านท่าก้อน อากาศอำนวย

หมายเหตุ **3. พัฒนากิจกรรมเพื่อส่งเสริมการท่องเที่ยว

3.1 พัฒนาเส้นทางการท่องเที่ยวสื่อความหมาย (เดิน / เรือ / จักรยาน)

3.2 พัฒนาวิถีการหาปลา

3.3 พัฒนาเมนูอาหาร

3.4 พัฒนารูปแบบการแสดง

3.5 ส่งเสริมกลุ่มพัฒนากล้าไม้

การวิเคราะห์ห่วงโซ่มูลค่า

ต้นทาง	กลางทาง	ปลายทาง
1. ส่งเสริมการปลูกผักสวนครัวรั่วกินได้ 2. ส่งเสริม / ฟื้นฟูวิถีควาย 3. ปรับปรุงฟื้นฟู พื้นที่ชุ่มน้ำ (วังปลา)	1. พัฒนาสินค้า OTOP/ Pachaginy 2. สร้างแบรนด์ / มาสคลอส / แลนด์มาร์ค 3. พัฒนากิจกรรมเพื่อส่งเสริมการท่องเที่ยว - พัฒนาเส้นทางสื่อความหมาย (เส้นทางเดิน/ เรือ/ จักรยาน) - พัฒนาวิถีการหาปลา 4. อบรมให้ความรู้ต้นทุน / บัญชี 5. อบรมให้ความรู้ เรื่องมัคคุเทศก์ / โฮมสเตย์	1. ส่งเสริมการประชาสัมพันธ์ (เว็บไซด์/ facebook/ โบว์ชัวร์) 2. พัฒนาภูมิทัศน์เพื่อส่งเสริมการท่องเที่ยว 3. การจัดการทำโปรแกรมการท่องเทียว / ราคา 4. OPEN HOUSE ท่าก้อน MODEL

แผนความต้องการงบลงทุน
ระยะ 3 ปี
(พ.ศ. 2563 - 2565)

ข้อเสนอแนะจากสำนักงบประมาณ

1. ข้อมูลประกอบการพิจารณาจัดทำงบลงทุน

---

(1) ข้อมูลรายการครุภัณฑ์ที่มีอยู่แล้ว และบอกอายุการใช้งานไว้ด้วย (จัดซื้อตั้งแต่เมื่อไร อายุการใช้งานกี่ปี)

(2) ข้อมูลแผนความต้องการงบลงทุน สำรวจความต้องการงบลงทุนทั้งครุภัณฑ์และสิ่งก่อสร้าง (ปรับปรุง/ก่อสร้างใหม่) ทำเป็นแผน 3 - 5 ปี และมีการทบทวนแผนทุกปี โดยมีข้อมูล ดังนี้

(2.1) เหตุผลความจำเป็น

(2.2) รายการที่จะต้องจัดซื้อในปีแรก การจัดหาครุภัณฑ์จะต้องมีความพร้อมเกี่ยวกับคุณลักษณะเฉพาะผลการสืบราคา สถานที่/พื้นที่รองรับครุภัณฑ์ กรณีสิ่งก่อสร้างต้องดำเนินการให้มีความพร้อมเกี่ยวกับการกำหนดจำนวนพื้นที่ สถานที่ตั้ง ข้อกำหนดและขอบเขตของาน (TOR) แบบรูปรายการ ประมาณการราคา ซึ่งนอกจากจะเตรียมความพร้อมเพื่อขอรับการจัดสรรงบประมาณรายจ่ายประจำปีแล้ว จะเป็นข้อมูลรองรับกรณีที่รัฐบาลมีนโยบาย/มาตรการพิเศษระหว่างปี ก็จะมีโอกาสได้รับงบประมาณเพิ่มเติมได้

---

3) พิจารณาจัดลำดับความสำคัญของการดำเนินงาน โดยให้ความสำคัญของแผนงานยุทธศาสตร์สูงกว่าแผนงานพื้นฐาน พร้อมพิจารณาถึงความจำเป็น/ความแร่งด่วน/ความคุ้มค่า ศักยภาพของหน่วยงาน และความพร้อมในการดำเนินงาน

---

4) พิจารณาทบทวนเพื่อชะลอ ปรับลด หรือยกเลิกการดำเนินภารกิจที่หมดความจำเป็น ทำแล้วไม่เกิดผลหรือไม่คุ้มค่า และมีความสำคัญในลำดับต่ำ เพื่อนำงบประมาณไปดำเนินภารกิจที่มีความสำคัญและประชาชนได้รับประโยชน์โดยตรง

บันทึกข้อความ

ส่วนราชการ งานพัสดุ กองกลาง สำนักงานอธิการบดี โทร. (IP Phone) 116

ที่ ศธ 0542.01.05/416 **วันที่** 17 มีนาคม 2560

เรื่อง ขอนำเรียนขั้นตอนการออกแบบก่อสร้างของหน่วยงานภาครัฐ

เรียน อธิการบดี

ด้วยปัจจุบันมหาวิทยาลัยได้รับจัดสรรงบประมาณเพื่อก่อสร้าง/ปรับปรุงสิ่งก่อสร้างขนาดเล็กเป็นจำนวนมาก ทำให้หน่วยออกแบบและตรวจสอบงานก่อสร้างไม่สามารถดำเนินการจัดทำแบบรูปรายการได้ทันตามห้วงเวลาที่กำหนด เนื่องจากมีการควบคุมงานก่อสร้างขนาดใหญ่หลายโครงการและมีการออกแบบก่อสร้างตามแผนการจัดซื้อจัดจ้างของมหาวิทยาลัย

คณะรัฐมนตรีได้แจ้งแนวทางปฏิบัติในการออกแบบอาคาร/สิ่งก่อสร้างของหน่วยงานภาครัฐ แจ้งเวียนตามหนังสือสำนักเลขาธิการคณะรัฐมนตรี ที่ นร 0205/ว44 ลงวันที่ 22 มีนาคม 2536 เรื่อง การทบทวนมติคณะรัฐมนตรีเกี่ยวกับการจ้างเอกชนเป็นผู้ออกแบบและควบคุมงานก่อสร้าง ดังนี้

1. ส่วนราชการมีหน่วยงานออกแบบ ให้ดำเนินการออกแบบและประมาณราคาค่าก่อสร้าง
2. กรณีที่ส่วนราชการมีหน่วยงานออกแบบแต่ไม่สามารถดำเนินการออกแบบได้หรือไม่มีหน่วยงานออกแบบ ให้มีหนังสือขอความร่วมมือกับกรมโยธาธิการ กรมศิลปากร และส่วนราชการอื่นที่มีหน่วยงานออกแบบดำเนินการออกแบบก่อสร้างให้
3. ถ้าส่วนราชการที่ขอความร่วมมือออกแบบ แจ้งตอบไม่สามารถดำเนินการออกแบบให้ได้ ให้ส่วนราชการดำเนินการจ้างเอกชนออกแบบ ตามระเบียบสำนักนายกรัฐมนตรีว่าด้วยการพัสดุ พ.ศ. 2535 และที่แก้ไขเพิ่มเติม ข้อ 95-119 ตามรายละเอียดที่แนบเรียนมาพร้อมนี้แล้ว

จึงเรียนมาเพื่อโปรดพิจารณา

(นางอุดมพร บุตรสุวรรณ์)
หัวหน้างานพัสดุ

เรียน อธิการบดี (ผ่านรองอธิการบดีฝ่ายบริหาร)

- เพื่อโปรดทราบ
- เห็นควรมอบหมายการรับ

(นายเกษม บุตรดี)
ผู้อำนวยการกองนโยบายและแผน
รักษาการในตำแหน่งผู้อำนวยการสำนักงานอธิการบดี

มอบหมายแล้ว

(รองศาสตราจารย์ ดร.ชนินทร์ วะสีนนท์)
อธิการบดีมหาวิทยาลัยราชภัฏสกลนคร

"ปวงข้าพระพุทธเจ้า ขอน้อมเกล้าน้อมกระหม่อม รำลึกในพระมหากรุณาธิคุณหาที่สุดมิได้"

เอกสารแนบ

ขั้นตอนการออกแบบก่อสร้างของหน่วยงานภาครัฐ

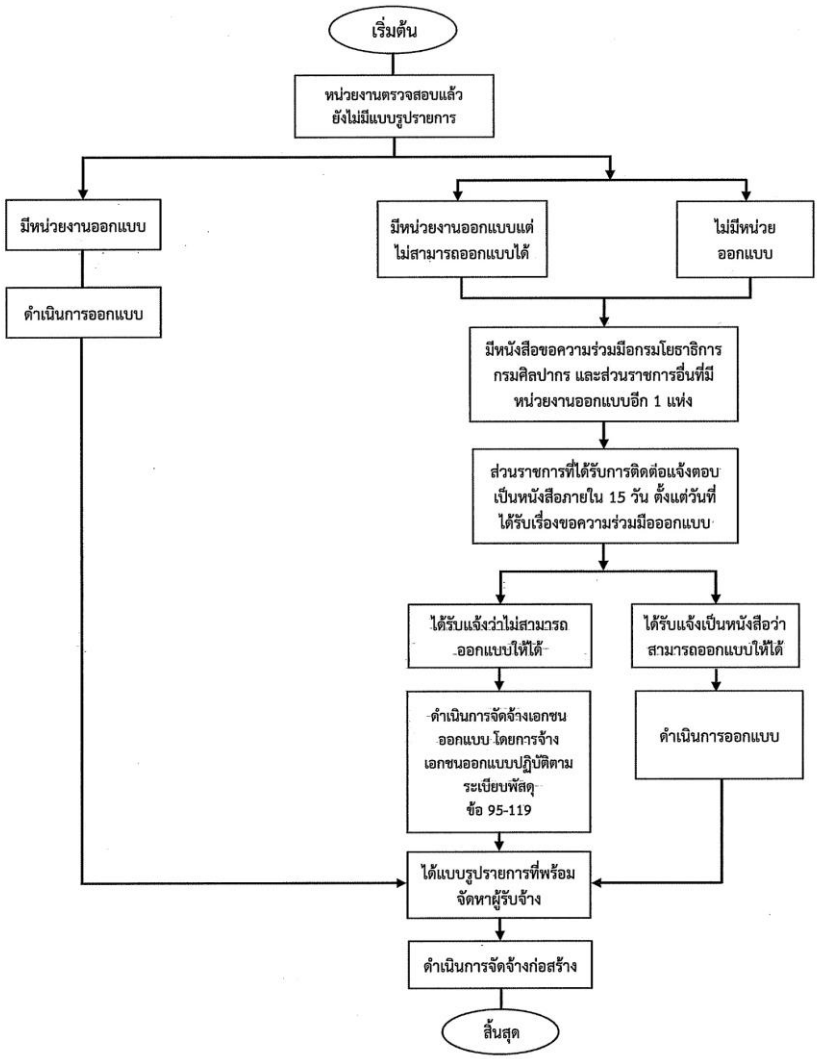

เอกสารประกอบ การประชุม การจัดทำงบประมาณแผ่น
ประจำปีงบประมาณ พ.ศ. 2563
และจัดทำแผนความต้องการงบลงทุน ระยะ 3 ปี (2563 - 2565)

1. แบบความต้องการงบลงทุน ระยะ 3 ปี (2563 - 2565)
2. หลักเกณฑ์และแนวทางการดำเนินการจัดทำแผนความต้องการงบลงทุนระยะ 3 ปี
3. แบบฟอร์มรายการครุภัณฑ์
4. แบบฟอร์มสิ่งก่อสร้าง
5. แบบฟอร์มคำของบบูรณาการ ปีงบประมาณ 2563
6. ผังความเชื่อมโยงการจัดทำงบบูรณาการ
7. ขั้นตอนการออกแบบสิ่งก่อสร้างของหน่วยงานภาครัฐ
8. Power point นำเสนอ ประชุม การจัดทำงบประมาณแผ่นดิน ประจำปีงบประมาณ พ.ศ. 2563

ลิงค์ในการดาวน์โหลด เอกสาร http://plan.snru.ac.th/topics/9078 หรือ สแกน QR-CORE เพื่อดาวน์โหลดเอกสาร

สรุปรายการที่ต้องการนำส่งกองนโยบายและแผน

1. ตามเอกสารสรุปงบลงทุนรายการครุภัณฑ์และสิ่งก่อสร้าง ประจำปีงบประมาณ พ.ศ. 2563
   - เอกสารแบบฟอร์มรายละเอียดคำขอตั้งงบประมาณค่าครุภัณฑ์ เอกสารหมายเลข 3
   - แบบฟอร์มรายละเอียดคำขอตั้งงบประมาณค่าที่ดินและสิ่งก่อสร้าง เอกสารหมายเลข 4

2. แผนงานบูรณาการ ประจำปีงบประมาณ พ.ศ. 2563

ส่งภายใน วันที่ 30 พฤศจิกายน 2561

3. แผนความต้องการงบลงทุนระยะ 3 ปี ปีงบประมาณ พ.ศ. 2563 – 2565 ดำเนินการ

ส่งภายใน วันที่ 17 ธันวาคม 2561

เพื่อดำเนินการใช้ประกอบการจัดทำคำขอตั้งงบประมาณประจำปีงบปีงบประมาณ พ.ศ. 2563

แบบประเมินโครงการ

QR- CORE แบบประเมิน